



| 2007
ΕΤΗΣΙΟ ΔΕΛΤΙΟ



DROMEAS
OFFICE FURNITURE



OFFICE



«ΔΡΟΜΕΑΣ» ΠΑΠΑΠΑΝΑΓΙΩΤΟΥ
Ανώνυμος Βιομηχανική Εταιρία Εμπορίας και Αντιπροσωπειών

ΕΤΗΣΙΟ ΔΕΛΤΙΟ 2007
(Με βάση την Απόφαση 7/372/15.02.2006
του Δ.Σ. της Επιτροπής Κεφαλαιαγοράς)

ΣΕΡΡΕΣ ΑΠΡΙΛΙΟΣ 2008

ΠΕΡΙΕΧΟΜΕΝΑ

<i>Πληροφορίες σχετικά με τα πρόσωπα που είναι υπεύθυνα για το ετήσιο δελτίο και τους ελεγκτές.....</i>	<i>3</i>
<i>Πληροφορίες σχετικά με τις μετοχές</i>	<i>5</i>
<i>Ετήσιες Οικονομικές Καταστάσεις για την χρήση από 1 Ιανουαρίου έως 31 Δεκεμβρίου 2007 σύμφωνα με τα Διεθνή Πρότυπα Χρηματοοικονομικής Πληροφόρησης.....</i>	<i>10</i>
<i>Εκθεση Διαχείρισης Διοικητικού Συμβουλίου.....</i>	<i>11</i>
<i>Επεξηγηματική Έκθεση</i>	<i>14</i>
<i>Εκθεση ελέγχου ανεξάρτητου Ορκωτού Ελεγκτή Λογιστή.....</i>	<i>19</i>
<i>Συνοπτικά Οικονομικά Στοιχεία α' τριμήνου 2007.....</i>	<i>61</i>
<i>Συνοπτικά Οικονομικά Στοιχεία εξαμήνου 2007.....</i>	<i>62</i>
<i>Συνοπτικά Οικονομικά Στοιχεία εννεαμήνου 2007.....</i>	<i>63</i>
<i>Ισολογισμός 2007</i>	<i>64</i>
<i>Συναλλαγές με Συνδεδεμένες Εταιρίες (σύμφωνα με το άρθρο 2 παρ. 4, του Ν. 3016)</i>	<i>66</i>
<i>Πληροφορίες άρθρου 10 Ν. 3401/2005 και Ν. 3556/2007.....</i>	<i>67</i>
<i>Διαθεσιμότητα Οικονομικών Καταστάσεων.....</i>	<i>69</i>
<i>Διευθύνσεις εκθέσεων εταιρείας.....</i>	<i>70</i>

Πληροφορίες σχετικά με τα πρόσωπα που είναι υπεύθυνα για το ετήσιο δελτίο και τους ελεγκτές

1. Γενικά στοιχεία

Η σύνταξη και η διάθεση του παρόντος έγινε σύμφωνα με την Απόφαση αριθμ. 7/372/15.02.2006 της Επιτροπής Κεφαλαιαγοράς σχετικά με τους «Κανόνες Συμπεριφοράς των Εισηγμένων Εταιριών».

Στο Ετήσιο Δελτίο περιέχονται όλες οι πληροφορίες και τα οικονομικά στοιχεία τα οποία θεωρούνται απαραίτητα για τη σωστή εκτίμηση της περιουσίας, της χρηματοοικονομικής κατάστασης, των αποτελεσμάτων και των προοπτικών της εταιρίας με την επωνυμία «ΠΑΠΑΠΑΝΑΓΙΩΤΟΥ ΑΒΕΕΑ» και διακριτικό τίτλο «ΔΡΟΜΕΑΣ ΑΒΕΕΑ».

Οι επενδυτές που ενδιαφέρονται για περισσότερες πληροφορίες μπορούν να απευθύνονται τις εργάσιμες μέρες και ώρες στα γραφεία της εταιρίας ΒΙ.ΠΕ. Σερρών, Τ.Κ. 621 21 τηλ.: 2321099220 και 2321099230, fax: 2321099270, e-mail: dromfin@otenet.gr, website: www.dromeas.gr (υπεύθυνος κος Τσαγκαλίδης).

2. Υπεύθυνοι για τη σύνταξη και την ακρίβεια των στοιχείων

Υπεύθυνοι για τη σύνταξη και την ακρίβεια των στοιχείων που περιέχονται στο παρόν δελτίο είναι:

- α) Ο κος Αθανάσιος Κων. Παπαπαναγιώτου, κάτοικος Σερρών
Πρόεδρος Δ.Σ. τηλ.: 2321099220 και 2321099230.
- β) Ο κος Φαίδων Αλεξ. Τσαγκαλίδης κάτοικος Σερρών
Μέλος Δ.Σ. και Οικονομικός Δ/ντής τηλ.: 2321099220 και 2321099230.

Το Διοικητικό Συμβούλιο της Εταιρίας δηλώνει ότι όλα τα μέλη του έχουν λάβει γνώση του περιεχομένου του παρόντος Δελτίου και μαζί με τους συντάκτες του, βεβαιώνουν υπεύθυνα ότι:

- Όλες οι πληροφορίες και τα στοιχεία που περιέχονται σ' αυτό είναι πλήρη και αληθή.
- Δεν υπάρχουν άλλα στοιχεία και δεν έχουν λάβει χώρα γεγονότα, απόκρυψη ή παράλειψη των οποίων θα μπορούσε να καταστήσει παραπλανητικό το σύνολο ή μέρος των στοιχείων και πληροφοριών στο Ετήσιο Δελτίο.
- Σε βάρος της Εταιρίας δεν εκκρεμούν δικαστικές διαφορές ή διαιτησίες οι οποίες θα μπορούσαν να έχουν σημαντικές επιπτώσεις στην οικονομική της κατάσταση.

3. Ελεγκτές της εταιρίας

α) Νομικός Έλεγχος

Ο Νομικός Έλεγχος καλύπτεται από τον δικηγόρο Νικόλαο Σιάρκο Νομικό Σύμβουλο της Εταιρίας. Ο Νομικός Έλεγχος, έχοντας λάβει υπόψη τα έγγραφα και λοιπά στοιχεία, που παρασχέθηκαν από την εταιρία, κατέληξε στο συμπέρασμα ότι δεν προέκυψε κατά τη γνώμη του ουσιώδες στοιχείο το οποίο να συνιστά παράβαση διατάξεων της κείμενης νομοθεσίας, από άποψη νομικής υπόστασης, λειτουργίας και εν γένει νομικής κατάστασης της εταιρίας.

β) Τακτικοί Ορκωτοί Ελεγκτές

Η Εταιρία ελέγχεται από Ορκωτούς Ελεγκτές. Τον έλεγχο της οικονομικής χρήσης 1.1.2007 έως 31.12.2007 διενήργησε ο ορκωτός ελεγκτής Αθανάσιος Δ. Τσάκλης της εταιρίας ΣΟΛ Α.Ε. κάτοικος Θεσσαλονίκης, Γιαννιτσών 31 & Πατριάρχου Κυρίλλου (κτίριο Αλέξανδρος) Τ.Κ. 54627 τηλ. 2310 544150-1, Α.Μ.ΣΟΕ 14951.

Τα πιστοποιητικά ελέγχου παρατίθενται στο συνημμένο παράρτημα κάτω από τους δημοσιευμένους ισολογισμούς. Επιπροσθέτως ο Αθανάσιος Τσάκλης διαβεβαιώνει ότι δεν υπήρξε διαφωνία μεταξύ της Διοίκησης της Εταιρίας και του ιδίου και ότι η Εταιρία διαθέτει αξιόπιστο σύστημα εσωτερικού ελέγχου.

γ) Εσωτερικός Έλεγχος

Ο εσωτερικός έλεγχος διενεργείται από τον οικονομολόγο (MSc) Γρηγοριάδη Αγαθοκλή, κάτοικο Θεσσαλονίκης, τηλέφωνο 23210 99220.

Πληροφορίες σχετικά με τις μετοχές

1. Γενικές πληροφορίες

Η Εταιρία συμμετέχει κατά περίπτωση, αυτοτελώς ή σε κοινοπραξία ή ένωση προσώπων ή σε οποιασδήποτε μορφής οντότητα, σε διαγωνιστική διαδικασία ή διαδικασία ανάθεσης κατασκευής έργων ή προμήθειας αγαθών ή παροχής υπηρεσιών και μελετών του Δημοσίου ή των νομικών προσώπων του ευρύτερου δημόσιου τομέα, όπως αυτός οριοθετείται με τις διατάξεις του νόμου 3310/2005, με οικονομικό αντικείμενο ή αντάλλαγμα ανώτερο του ενός εκατομμυρίου (1.000.000,00) ευρώ και για τον λόγο αυτό υπάγεται στις διατάξεις του άρθρου 8 του ν.3310/2005, ως και του Π.Δ/τος 82/1996, καθ'ο μέρος συνεχίζει να ισχύει.

Σημειώνεται ότι, σύμφωνα με την από 15.12.1994 έκτακτη Γενική Συνέλευση των Μετόχων, όλες οι μετοχές της Εταιρίας είναι ονομαστικές.

Σύμφωνα με τις ως άνω διατάξεις, εφόσον μέτοχος της "ΔΡΟΜΕΑΣ ΑΒΕΕΑ" είναι Ελληνική ανώνυμη εταιρία, με ποσοστό συμμετοχής στο μετοχικό κεφάλαιο τουλάχιστον ένα τοις εκατό (1%), τότε οι αφ'ενός οι μετοχές της θα πρέπει να είναι ονομαστικές και ούτω καθ'εξής μέχρι φυσικού προσώπου, αφ'ετέρου θα πρέπει να ενημερώνει την "ΔΡΟΜΕΑΣ ΑΒΕΕΑ" για τα στοιχεία των μετόχων της.

Από την υποχρέωση περαιτέρω ονομαστικοποίησης μέχρι φυσικού προσώπου εξαιρούνται εισηγμένες στα Χρηματιστήρια κρατών-μελών της Ευρωπαϊκής Ένωσης ή του Οργανισμού Οικονομικής Συνεργασίας και Ανάπτυξης (Ο.Ο.Σ.Α.) εταιρείες, κατά την έννοια της διάταξης της παρ.3 του άρθρου 8 του ν. 3310/2005.

Σύμφωνα με τις διατάξεις της παραγράφου 2 του άρθρου 2 του Π.Δ/τος 82/1996, οι ανώνυμες εταιρίες-μέτοχοι της Εταιρίας μας που είναι εταιρίες με ανώνυμες μετοχές και που δεν τηρούν τις από τις ως άνω διατάξεις υποχρεώσεις τους, στερούνται των δικαιωμάτων παραστάσεως και ψήφου στις Γενικές Συνελεύσεις των μετόχων της Εταιρίας μας, καθώς και των κάθε είδους περιουσιακών δικαιωμάτων που απορρέουν από την μετοχική ιδιότητα.

2. Πληροφορίες για το κεφάλαιο

Το Μετοχικό Κεφάλαιο της εταιρίας ανέρχεται στο ύψος των 10.763.200,00 € διαιρούμενο σε 34.720.000 κοινές ονομαστικές μετοχές, ονομαστικής αξίας 0,31 € η κάθε μία και είναι ολοσχερώς καταβεβλημένο.

Μέτοχοι της εταιρίας οι οποίοι κατέχουν ποσοστό του κεφαλαίου ανώτερο του 20% την 31/12/2007 είναι οι εξής:

- | | | |
|---------------------------------|---------|-------|
| • Αθανάσιος Κων. Παπαπαναγιώτου | ποσοστό | 38,53 |
| • Ιωάννης Κων. Παπαπαναγιώτου | ποσοστό | 38,53 |

3. Συνολικά ίδια κεφάλαια

Τα ίδια κεφάλαια της εταιρίας, παρουσιάζονται στον πίνακα που ακολουθεί και διαμορφώνουν την πιο κάτω σημειούμενη λογιστική αξία μετοχής την 31.12.2007:

Ιδία κεφάλαια της εταιρίας Ποσά σε €

• Αριθμός μετοχών	34.720.000	
• Ονομαστική αξία		0,31
• Μετοχικό κεφάλαιο		10.763.200,00
• Αποθεματικό από την έκδοση μετοχών υπέρ το άρτιο		19.202.825,27
• Λοιπά αποθεματικά		7.215.123,51
• Σύνολο Ιδίων Κεφαλαίων		37.181.148,78

Λογιστική αξία Μετοχής		1,071
-------------------------------	--	--------------

**ΕΞΕΛΙΞΗ ΤΙΜΗΣ ΚΛΕΙΣΙΜΑΤΟΣ ΚΑΙ ΤΟΥ ΣΥΝΟΛΙΚΟΥ ΟΓΚΟΥ
ΑΠΟ ΙΑΝΟΥΑΡΙΟ 2007 ΜΕΧΡΙ ΔΕΚΕΜΒΡΙΟ 2007
ΤΙΜΗ ΚΛΕΙΣΙΜΑΤΟΣ ΣΕ ΕΥΡΩ**

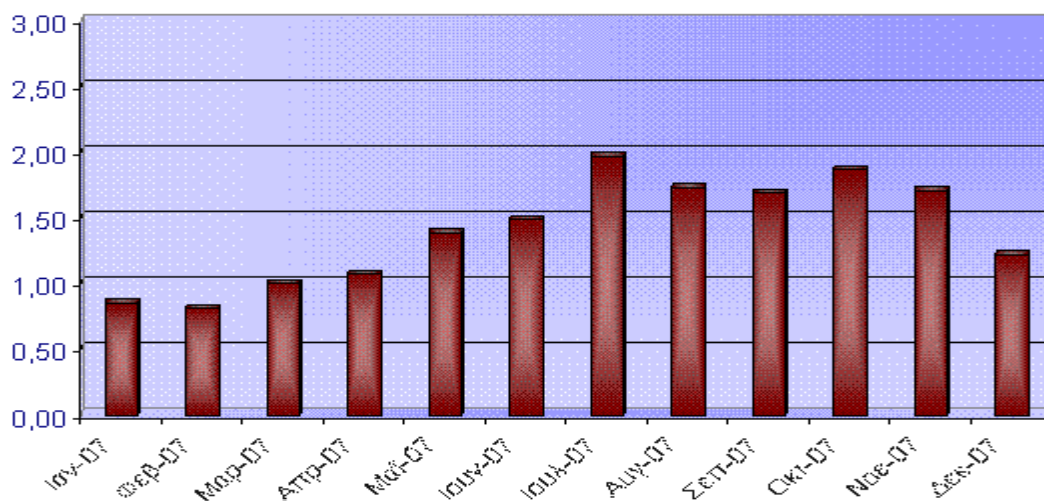

ΗΜ/ΝΙΑ	ΤΙΜΗ*	ΟΓΚΟΣ	ΑΞΙΑ ΣΕ ΕΥΡΩ**
Ιαν-07	0,85	2.200.920	2.026.824
Φεβ-07	0,81	533.438	439.312
Μαρ-07	1,00	1.693.042	1.521.718
Απρ-07	1,07	1.960.380	2.073.031
Μαϊ-07	1,39	2.345.998	2.957.967
Ιουν-07	1,49	1.341.468	1.896.684
Ιουλ-07	1,97	3.526.106	6.496.833
Αυγ-07	1,73	1.974.862	3.666.296
Σεπ-07	1,69	2.386.237	4.310.344
Οκτ-07	1,87	3.019.768	5.425.731
Νοε-07	1,71	2.987.376	5.006.879
Δεκ-07	1,22	2.515.400	3.100.004

* Αφορά την τιμή κλεισίματος μετοχής της τελευταίας ημέρας του μήνα

** Αφορά την αξία ανά μήνα υπολογισμένη με την ημερήσια τιμή επί τον ημερήσιο όγκο κλεισίματος μετοχής

ΣΥΝΟΛΙΚΟΣ ΟΓΚΟΣ ΚΑΙ ΑΞΙΑ ΣΕ ΕΥΡΩ

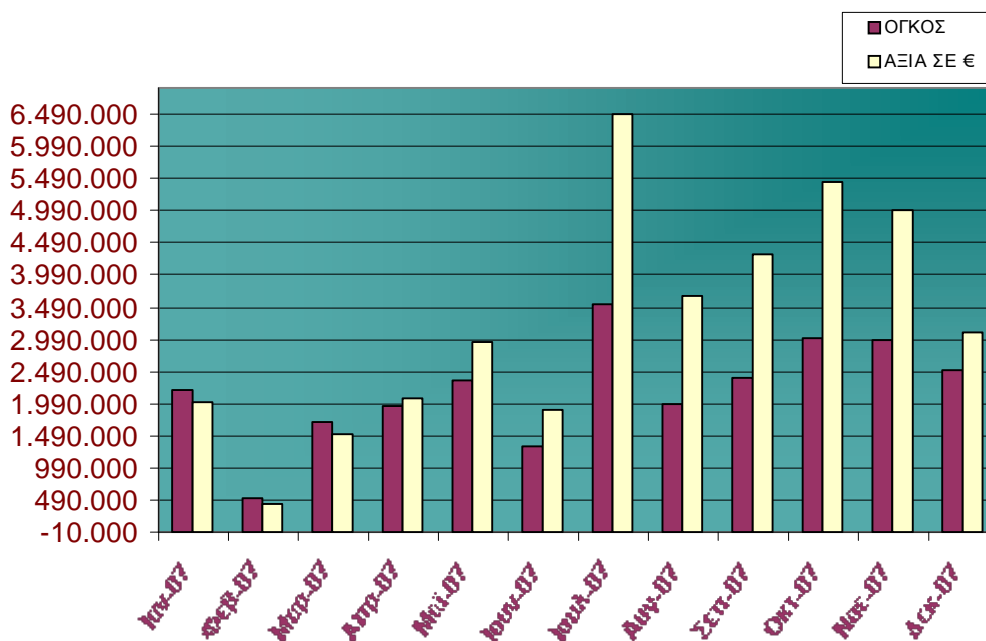

ΠΛΗΡΟΦΟΡΙΑΚΑ ΣΤΟΙΧΕΙΑ ΜΕΤΟΧΗΣ ΜΕΤΟΧΙΚΗ ΣΥΝΘΕΣΗ

Με στοιχεία της 31/12/2007 του μετοχολογίου μας, η μετοχική σύνθεση της εταιρείας απεικονίζεται όπως παρακάτω: (διάγραμμα 1)

A) Μέτοχοι, νομικά πρόσωπα, ποσοστό κατοχής: **5,17%**

B) Μέτοχοι, φυσικά πρόσωπα, ποσοστό κατοχής: **94,83%**

ΔΙΑΓΡΑΜΜΑ 1



Η ανάλυση των Νομικών προσώπων που κατέχουν το 5,17% των μετοχών της εταιρείας ήταν: (διάγραμμα 2)

Χρηματιστηριακές εταιρείες, ποσοστό κατοχής: **21,79%**

Εταιρείες Επενδύσεων, ποσοστό κατοχής: **54,72%**

Λοιπές Ανώνυμες Εταιρείες, ποσοστό κατοχής: **23,49%**

ΔΙΑΓΡΑΜΜΑ 2

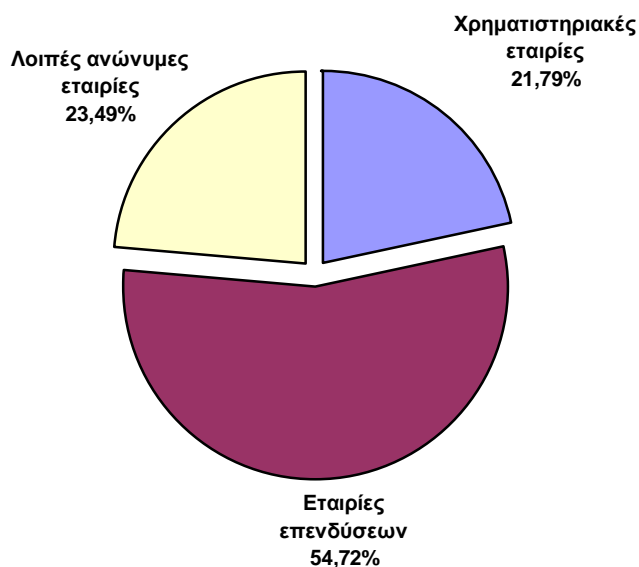

Τέλος από το σύνολο των εν κυκλοφορία μετοχών η ιδιοκτησία της εταιρίας κατέχει ποσοστό μετοχών 77,06% και το επενδυτικό κοινό κατέχει ποσοστό 22,94%.

**ΣΥΓΚΡΙΤΙΚΟ ΓΡΑΦΗΜΑ ΕΞΕΛΙΞΗΣ ΠΟΡΕΙΑΣ ΤΗΣ ΜΕΤΟΧΗΣ
ΔΡΟΜΕΑΣ(1) (ΚΟ) vs ΓΕΝΙΚΟΣ ΔΕΙΚΤΗΣ (2)
ΑΠΟ 01/01/2007 ΕΩΣ 07/01/2008**

Γενικός Δείκτης τιμών Χ.Α.

ΔΡΟΜΕΑΣ ΑΒΕΕΑ



ΠΑΠΑΠΑΝΑΓΙΩΤΟΥ Α.Β.Ε.Ε.Α. - "DROMEAS"

ΑΝΩΝΥΜΗ ΒΙΟΜΗΧΑΝΙΚΗ ΕΤΑΙΡΕΙΑ ΕΜΠΟΡΙΑΣ
ΚΑΙ ΑΝΤΙΠΡΟΣΩΠΕΙΩΝ

**Ετήσιες Οικονομικές Καταστάσεις για την χρήση
από 1 Ιανουαρίου έως 31 Δεκεμβρίου 2007
Σύμφωνα με τα Διεθνή Πρότυπα Χρηματοοικονομικής Πληροφόρησης**

Βεβαιώνεται ότι οι συνημμένες Οικονομικές Καταστάσεις είναι εκείνες που εγκρίθηκαν από το Διοικητικό Συμβούλιο της «ΠΑΠΑΠΑΝΑΓΙΩΤΟΥ Α.Β.Ε.Ε.Α. - "DROMEAS", ΑΝΩΝΥΜΗ ΒΙΟΜΗΧΑΝΙΚΗ ΕΤΑΙΡΕΙΑ ΕΜΠΟΡΙΑΣ ΚΑΙ ΑΝΤΙΠΡΟΣΩΠΕΙΩΝ» την 15/03/2008 και έχουν δημοσιοποιηθεί με την κατάθεσή τους στο Χρηματιστήριο Αξιών Αθηνών, την Επιτροπή Κεφαλαιαγοράς και την ανάρτησή τους στο διαδίκτυο, στη διεύθυνση www.dromeas.gr. Επισημαίνεται ότι τα δημοσιοποιηθέντα στον τύπο συνοπτικά οικονομικά στοιχεία στοχεύουν στο να παράσχουν στον αναγνώστη ορισμένα γενικά οικονομικά στοιχεία της οικονομικής θέσης και των αποτελεσμάτων της Εταιρείας και του Ομίλου, σύμφωνα με τα Διεθνή Λογιστικά Πρότυπα. Επίσης, επισημαίνεται ότι, χάριν απλοποίησης, στα δημοσιευθέντα στον τύπο συνοπτικά οικονομικά στοιχεία έχουν γίνει ορισμένες συμπύξεις κονδυλίων.

Αθανάσιος Παπαπαναγιώτου
Πρόεδρος του Διοικητικού Συμβουλίου
ΠΑΠΑΠΑΝΑΓΙΩΤΟΥ Α.Β.Ε.Ε.Α. - "DROMEAS"

ΕΚΘΕΣΗ
ΔΙΑΧΕΙΡΙΣΗΣ ΔΙΟΙΚΗΤΙΚΟΥ ΣΥΜΒΟΥΛΙΟΥ
ΓΙΑ ΤΑ ΠΕΠΡΑΓΜΕΝΑ ΤΗΣ ΔΙΑΧΕΙΡΙΣΤΙΚΗΣ ΧΡΗΣΗΣ 1.1.-31.12.2007
(ΤΗΣ ΑΝΩΝΥΜΗΣ ΕΤΑΙΡΙΑΣ «ΠΑΠΑΠΑΝΑΓΙΩΤΟΥ Α.Β.Ε.Α.-
ΔΡΟΜΕΑΣ»)

Κυρίες και Κύριοι Μέτοχοι,

Ικανοποιητική θεωρείται η εξέλιξη των μεγεθών της χρονιάς που πέρασε.

Ο όμιλος παρουσίασε συνολικό κύκλο εργασιών ύψους 19,46 εκατ.€ σημειώνοντας αύξηση της τάξεως του 3,2 % σε σχέση με τις πωλήσεις του προηγούμενου έτους, 2006, που είχαν ανέλθει στο ποσό των 18,85 εκατ.€.

Τα κέρδη προ φόρων της χρήσης ανήλθαν για το 2007 σε 1.348 χιλ € έναντι 1.318 χιλ. € για το 2006 (αύξηση 2.2 %).

Αντίστοιχα ικανοποιητική είναι και η εξέλιξη των μεγεθών της μητρικής, που παρουσίασε αύξηση του κύκλου εργασιών της τάξεως του 4,01 % , αφού από 18.494 χιλ € το 2006 ο κύκλος εργασιών ανήλθε στα 19.237 χιλ €

Τα κέρδη προ φόρων της ίδιας χρήσης ανήλθαν στο 1.399 χιλ € έναντι 1.357 χιλ € το προηγούμενο έτος, σημειώνοντας αύξηση κατά 3,1 %.

Τα κέρδη **EBITDA** (προ φόρων, τόκων, χρηματοοικονομικών εξόδων καθώς και προ αναβαλλόμενων φόρων) σε ενοποιημένο επίπεδο ανήλθαν στο ποσό των 3.561 χιλ. (ποσοστό 18,30 % επί πωλήσεων) έναντι 3.089 χιλ. € του 2006 (16,38 % επί πωλήσεων), αυξημένα κατά 15,28%.

Ο δείκτης οικονομικής διάρθρωσης ενοποιημένων Ιδίων Κεφαλαίων προς ενοποιημένα ξένα κεφάλαια ήταν για μεν την διαχειριστική χρήση 2007 : 1,73 , για δε τη διαχειριστική χρήση 2006 : 1,96 , και ο οποίος κρίνεται από τη Διοίκηση με οικονομικούς και τεχνικούς όρους ιδιαίτερα ικανοποιητικός.

Ο δείκτης οικονομικής διάρθρωσης ενοποιημένων Ιδίων Κεφαλαίων προς ενοποιημένα πάγια περιουσιακά στοιχεία ήταν για μεν την διαχειριστική χρήση 2007 : 0,960 , για δε τη διαχειριστική χρήση 2006: 1,003 , και ο οποίος κρίνεται από τη Διοίκηση με οικονομικούς και τεχνικούς όρους ιδιαίτερα ικανοποιητικός αφού βρίσκεται στη περιοχή της μονάδας (1).

Ο δείκτης γενικής ρευστότητας (Σύνολο Κυκλοφορούντος Ενεργητικού προς βραχυπρόθεσμες υποχρεώσεις) ήταν για μεν την διαχειριστική χρήση 2007 : 2,87 , για δε τη διαχειριστική χρήση 2006: 2,56 , και ο οποίος και για τις δύο διαχειριστικές χρήσεις κρίνεται από τη Διοίκηση με οικονομικούς και τεχνικούς όρους επίσης ιδιαίτερα ικανοποιητικός.

Μετά την παρουσίαση των ως άνω βασικών αριθμοδεικτών αποδοτικότητας, ρευστότητας και οικονομικής διάρθρωσης σας εκθέτουμε και τις εξής ενημερωτικές πληροφορίες:

Το 2007 ήταν μια χρονιά που ολοκληρώθηκαν οι πιο κάτω επενδυτικές δράσεις.

- Το 50% του επενδυτικού προγράμματος της μητρικής ΔΡΟΜΕΑΣ ΑΒΕΕΑ στα πλαίσια του Ν. 3299/2004 που αφορά επέκταση μονάδας χύτευσης αλουμινίου για την παραγωγή νέων προϊόντων συνολικού ύψους 4 εκ. €
- το 25% του επενδυτικού προγράμματος στα πλαίσια του Ν. 3299/2004 της θυγατρικής ΚΕΜ ΑΕΒΕ που αφορά την αγορά νέου μηχ/κού εξοπλισμού για τις ανάγκες παραγωγής προϊόντων πλαστικού και αλουμινίου ύψους 800 χιλ. €

Τα ανωτέρω δύο (2) επενδυτικά προγράμματα θα ολοκληρωθούν το 2008 και 2009

ΠΡΟΟΠΤΙΚΕΣ ΓΙΑ ΤΗΝ ΝΕΑ ΧΡΟΝΙΑ

Τα θετικά δεδομένα και οι προοπτικές περαιτέρω ανάπτυξης, επέκτασης και διεύρυνσης των δράσεών μας, που θα χαρακτηρίσουν τη νέα χρονιά κατά τομέα δραστηριότητας, είναι:

Το 2007 ολοκληρώθηκε επί πλέον η α΄ φάση του δικτύου των καταστημάτων ολοκληρωμένης κουζίνας με την δημιουργία τριών (3) νέων franchise καταστημάτων πώλησης ολοκληρωμένων στοιχείων κουζίνας, στις πόλεις Πάτρα, Αγρίνιο και Σύρο, πέραν των με ίδια διαχείριση τριών (3) καταστημάτων στις πόλεις Αθήνα, Θεσ/νίκη και Βέροια.

Στον κλάδο επίπλων γραφείου, η εκτέλεση σειράς συμβάσεων έργων που ήδη έχουν συναφθεί ύψους 1,3 εκ. € δίδουν μια αισιόδοξη προοπτική για την έναρξη της νέας χρονιάς και η συνέχιση προμήθειας επίπλων, νέων τραπεζικών καταστημάτων τόσο στο εξωτερικό (Βουλγαρία – Σερβία – Ρουμανία) όσο και στο εσωτερικό, για τις μεγαλύτερες ελληνικές τράπεζες, που με συμβάσεις έργων συνεργαζόμεθα. Παράλληλα η αύξηση του δικτύου πωλήσεων με την δημιουργία νέων καταστημάτων-αντιπροσώπων σε περιοχές της χώρας όπου δεν υπάρχει παρουσία.

Στον κλάδο επίπλων – εξαρτημάτων κουζίνας, μετά την ολοκλήρωση της α΄ φάσης και την δημιουργία των πρώτων καταστημάτων, ως άνω, δίδεται έμφαση στην αύξηση συνεργατών, που ήδη απαριθμεί 18 συνεργάτες, (κατασκευαστές και εμπόρους) και με συμμετοχή στην κλαδική έκθεση Interwood 2008, που πραγματοποιήθηκε την περίοδο Μάρτιος 2008, με μεγάλη επιτυχία.

Στον κλάδο αλουμινίου, η συνέχιση της συνεργασίας με τις εταιρίες MTU, που ήδη είναι σε φάση παραγωγής και εκτελείται ετήσιο πρόγραμμα παραγγελιών της τόσο για το εργοστάσιο παραγωγής της Γερμανίας όσο και για την θυγατρική της στο Detroit της ΗΠΑ, συνολικού ύψους 700-900 χιλ. € καθώς επίσης και της Mercedes, που οι διαδικασίες ελέγχου των πρωτοτύπων, τοποθετούν την έναρξη της παραγωγικής διαδικασίας τους στο 3ο τρίμηνο του τρέχοντος έτους.

Όλα τα πιο πάνω εντάσσονται στα πλαίσια του βασικού μας στόχου και της κατεύθυνσής μας για συνεχή ανάπτυξη και παραγωγή νέων ανταγωνιστικών προϊόντων τεχνολογίας τόσο για την εσωτερική όσο και για την εξωτερική αγορά.

ΕΤΑΙΡΙΚΗ ΔΙΑΚΥΒΕΡΝΗΣΗ

Η εταιρία έχει υιοθετήσει τις Αρχές της Εταιρικής Διακυβέρνησης όπως αυτές οριοθετούνται από την ισχύουσα χρηματιστηριακή νομοθεσία, με στόχο την διαφάνεια προς το επενδυτικό κοινό.

Το Διοικητικό Συμβούλιο της ΔΡΟΜΕΑΣ ΑΒΕΕΑ απαρτίζεται σήμερα από 6 εκτελεστικά και 3 μη εκτελεστικά μέλη. Από τα μη εκτελεστικά μέλη τα 2 πληρούν τις προϋποθέσεις για τον χαρακτηρισμό τους ως ανεξαρτήτων.

Η Ελεγκτική Επιτροπή αποτελείται από μη εκτελεστικό μέλος του Διοικητικού Συμβουλίου και έχει ως αποστολή την διεξαγωγή εσωτερικών ελέγχων και την άμεση συνεργασία της με τον εσωτερικό ελεγκτή, που είναι πλήρους και αποκλειστικής απασχόλησης, οικονομολόγο κο Δημήτρη Μήντο έως 20/08/2007 και οικονομολόγο κο Αγαθοκλή Γρηγοριάδη από 1/10/2007.

ΜΕΡΙΣΜΑΤΙΚΗ ΠΟΛΙΤΙΚΗ

Σχετικά με το ζήτημα της διανομής μερίσματος, η διοίκηση της μητρικής εταιρίας, λαμβάνοντας υπόψη το τελικώς διαμορφωθέν αποτέλεσμα, κέρδη μετά από φόρους 1.082 χιλ. €, αποφάσισε να προτείνει προς την τακτική γενική συνέλευση των μετόχων τη διανομή μερίσματος για τη διαχειριστική χρήση 2007, ποσού 0,02 €ανά μετοχή.

(Ακριβές αντίγραφο εκ του πρακτικού του Δ.Σ. της 15.3.2008)

Ο ΠΡΟΕΔΡΟΣ Δ.Σ.
ΑΘΑΝΑΣΙΟΣ Κ. ΠΑΠΑΠΑΝΑΓΙΩΤΟΥ

ΕΠΙΒΕΒΑΙΩΣΗ ΟΡΚΩΤΟΥ ΕΛΕΓΚΤΗ

Η παρούσα Έκθεση, που αποτελείται από 3 σελίδες, είναι αυτή που αναφέρεται στην Έκθεση Ελέγχου μου με ημερομηνία 26/03/2008 και αναφέρεται στις οικονομικές καταστάσεις της εταιρείας "ΠΑΠΑΠΑΝΑΓΙΩΤΟΥ Α.Β.Ε.Ε.Α.-ΔΡΟΜΕΑΣ" της περιόδου 1/1-31/12/2007.

ΘΕΣΣΑΛΟΝΙΚΗ 26/03/2008
Ο ΟΡΚΩΤΟΣ ΕΛΕΓΚΤΗΣ



ΑΘΑΝΑΣΙΟΣ Δ. ΤΣΑΚΛΗΣ
Α.Μ. ΣΟΕΛ 14951
ΣΟΑ Α.Ε.Ο.Ε.

Αποκλειστική αντιπρόσωπος της HORWATH

**ΕΠΕΞΗΓΗΜΑΤΙΚΗ ΕΚΘΕΣΗ ΠΡΟΣ ΤΗΝ ΤΑΚΤΙΚΗ ΓΕΝΙΚΗ
ΣΥΝΕΛΕΥΣΗ ΤΩΝ ΜΕΤΟΧΩΝ ΤΗΣ ΕΤΑΙΡΕΙΑΣ «ΠΑΠΑΠΑΝΑΓΙΩΤΟΥ
ΑΝΩΝΥΜΗ ΒΙΟΜΗΧΑΝΙΚΗ ΕΤΑΙΡΙΑ ΕΜΠΟΡΙΟΥ ΚΑΙ
ΑΝΤΙΠΡΟΣΩΠΕΙΩΝ» ΣΥΜΦΩΝΑ ΜΕ ΤΟ ΑΡΘΡΟ 11Α ΤΟΥ Ν.3371/2005.**

Η παρούσα επεξηγηματική έκθεση του Διοικητικού Συμβουλίου προς την Τακτική Γενική Συνέλευση των μετόχων της περιέχει αναλυτικές πληροφορίες αναφορικά με τα ζητήματα της παραγράφου 1 του άρθρου 11^α του Ν. 3371/2005 .

Α) Διάρθρωση Μετοχικού Κεφαλαίου

Το μετοχικό κεφάλαιο της Εταιρίας ανέρχεται σε 10.763.200 ευρώ και διαιρείται σε 34.720.000 κοινές ονομαστικές μετοχές, ονομαστικής αξίας 0,31 ευρώ εκάστη. Σύμφωνα με το μετοχολόγιο της 15/03/2008, η μετοχική σύνθεση της Εταιρίας έχει ως ακολούθως:

Μέτοχοι	Ποσοστό %
1) ΑΘΑΝΑΣΙΟΣ ΠΑΠΑΠΑΝΑΓΙΩΤΟΥ	38,53%
2) ΙΩΑΝΝΗΣ ΠΑΠΑΠΑΝΑΓΙΩΤΟΥ	38,53%
3) Θεσμικοί κάτω του 5%	5,73%
4) Λοιποί μέτοχοι κάτω του 5%	17,21%
Σύνολο	100 %

Όλες οι μετοχές της Εταιρίας, είναι εισηγμένες προς διαπραγμάτευση στην αγορά αξιών του Χρηματιστηρίου Αθηνών, είναι κοινές ονομαστικές και αδιαίρετες και δεν υπάρχουν ειδικές κατηγορίες μετοχών.

Τα δικαιώματα και οι υποχρεώσεις που απορρέουν από την μετοχή, σύμφωνα με το Καταστατικό της εταιρίας και τον Κ.Ν. 2190/1920, όπως ισχύει, έχουν ως ακολούθως:

Κάθε μετοχή της εταιρίας ενσωματώνει όλα τα δικαιώματα και τις υποχρεώσεις που καθορίζονται από το Νόμο και το Καταστατικό της εταιρίας. Η κυριότητα του τίτλου της μετοχής συνεπάγεται αυτοδικαίως την αποδοχή από τον κύριο αυτής των όρων του καταστατικού της Εταιρίας και των νομίμων αποφάσεων των Γενικών Συνελεύσεων των μετόχων, έστω και αν δεν έλαβαν μέρος σε αυτές οι μέτοχοι.

Η ευθύνη των μετόχων περιορίζεται στην ονομαστική αξία των μετοχών που κατέχουν. Οι μέτοχοι συμμετέχουν στη διοίκηση και τα κέρδη της Εταιρίας σύμφωνα με το Νόμο και τις διατάξεις του Καταστατικού. Τα δικαιώματα και οι υποχρεώσεις που απορρέουν από κάθε μετοχή ακολουθούν αυτή σε οποιοδήποτε καθολικό ή ειδικό διάδοχο του μετόχου.

Το Καταστατικό της Εταιρίας δεν περιέχει ειδικά δικαιώματα υπέρ συγκεκριμένων μετόχων.

Οι μέτοχοι έχουν δικαίωμα προτίμησης σε κάθε μελλοντική Αύξηση του μετοχικού κεφαλαίου της εταιρίας, που δεν γίνεται με εισφορά εις είδος ή έκδοσης ομολογίων με δικαίωμα μετατροπής τους σε μετοχές, ανάλογα με τη συμμετοχή τους στο υφιστάμενο μετοχικό κεφάλαιο όπως ορίζεται στο άρθρο 13, παρ. 5 του Κ.Ν. 2190/1920 και το άρθρο 8 του Καταστατικού της Εταιρίας.

Δικαίωμα Μερίσματος

Ποσοστό 35% των καθαρών κερδών μετά την αφαίρεση μόνον του τακτικού αποθεματικού διανέμεται από τα κέρδη κάθε χρήσης στους μετόχους ως πρώτο μέρισμα, ενώ η χορήγηση πρόσθετου μερίσματος αποφασίζεται από τη Γενική Συνέλευση. Μέρισμα δικαιούται κάθε μέτοχος, κατά την ημερομηνία προσδιορισμού δικαιούχων μερίσματος.

Το μέρισμα κάθε μετοχής πληρώνεται στον κομιστή της εντός 2 μηνών από την ημερομηνία της Τακτικής Γενικής Συνέλευσης που ενέκρινε τις ετήσιες οικονομικές καταστάσεις. Ο τόπος και ο τρόπος καταβολής ανακοινώνεται με δημοσιεύσεις στον τύπο.

Τα μερίσματα που δεν έχουν ζητηθεί για μια πενταετία από τότε που κατέστησαν απαιτητά, και δεν έχουν εμφανιστεί σε ειδικές μερίδες μετόχων στα βιβλία της εταιρίας, παραγράφονται υπέρ του Δημοσίου.

Δικαιώματα Ψήφου

Κάθε μετοχή παρέχει το δικαίωμα μιας ψήφου. Οι μέτοχοι ασκούν τα σχετικά με τη Διοίκηση της Εταιρίας δικαιώματά τους μόνο με τη συμμετοχή τους στη γενική συνέλευση, έξω δε από αυτή, μόνο στις περιπτώσεις που ορίζει ο Νόμος.

Κάθε μέτοχος δικαιούται να μετέχει στη Γενική Συνέλευση των μετόχων της Εταιρίας είτε αυτοπροσώπως είτε μέσω πληρεξουσίου. Συγκύριοι μετοχής για να έχουν το δικαίωμα ψήφου πρέπει να υποδείξουν στην Εταιρία εγγράφως ένα κοινό εκπρόσωπο για τη μετοχή αυτή, ο οποίος θα τους εκπροσωπήσει στη Γενική Συνέλευση.

Οι μέτοχοι για να ασκήσουν τα δικαιώματα παραστάσεως και ψήφου στη Γενική συνέλευση οφείλουν να τηρούν κατατεθειμένες τις μετοχές τους. Σε ότι αφορά τη διαδικασία κατάθεσης των μετοχών προκειμένου να συμμετέχει ο μέτοχος στις Γενικές Συνελεύσεις των μετόχων της Εταιρίας εφαρμόζονται τα προβλεπόμενα στον κανονισμό Λειτουργίας και Εκκαθάρισης του συστήματος Άυλων Τίτλων του Κεντρικού Αποθετηρίου Αξιών, όπως εκάστοτε ισχύει.

Μέτοχοι που δεν συμμορφώνονται με τα παραπάνω θα μετέχουν στη Γενική Συνέλευση μόνο με την άδειά της.

Δικαιώματα Προτίμησης

Οι μέτοχοι έχουν δικαίωμα προτίμησης σε κάθε περίπτωση Αύξησης του μετοχικού Κεφαλαίου της Εταιρίας που δεν γίνεται με εισφορά σε είδος ή έκδοση ομολογιών με δικαίωμα μετατροπής σε μετοχές. Έχουν δικαίωμα προτίμησης σε ολόκληρο το νέο κεφάλαιο, ή το ομολογιακό δάνειο υπέρ των κατά την εποχή της εκδόσεως μετόχων, ανάλογα με τη συμμετοχή τους στο υφιστάμενο Μετοχικό Κεφάλαιο.

Με τους περιορισμούς των παραγράφων 6 και 7 του άρθρου 13 του Κ.Ν. 2190/1920, όπως ισχύουν, η Γενική Συνέλευση μπορεί με απόφασή της να περιορίσει ή και να καταργήσει το δικαίωμα προτίμησης.

Δικαίωμα στο Προϊόν της Εκκαθάρισης

Σε περίπτωση εκκαθάρισης της εταιρίας, το Διοικητικό Συμβούλιο εκτελεί χρέη εκκαθαριστή μέχρι να εκλεγούν εκκαθαριστές από τη Γενική Συνέλευση. Οι εκκαθαριστές που ορίζει η Γενική Συνέλευση μπορούν να είναι δύο μέχρι τέσσερις, μέτοχοι ή όχι. Ο διορισμός των εκκαθαριστών συνεπάγεται αυτοδίκαια την παύση της εξουσίας των μελών του Διοικητικού Συμβουλίου.

Οι εκκαθαριστές πρέπει να περατώσουν χωρίς καθυστέρηση, τις εκκρεμείς υποθέσεις της εταιρίας, να μετατρέψουν σε χρήμα την εταιρική περιουσία, να εξοφλήσουν τα χρέη της και να εισπράξουν τις απαιτήσεις αυτής. Μπορούν δε να ενεργήσουν και νέες πράξεις, εφόσον με αυτές εξυπηρετούνται η εκκαθάριση και το συμφέρον της Εταιρίας. Μετά το πέρας της εκκαθάρισης, οι εκκαθαριστές αποδίδουν τις εισφορές των μετόχων και διανέμουν το υπόλοιπο προϊόν της εκκαθάρισης της εταιρικής περιουσίας στους μετόχους, κατά το λόγο της συμμετοχής τους στο καταβεβλημένο μετοχικό κεφάλαιο.

Δικαιώματα Μειοψηφίας

Οι μέτοχοι της μειοψηφίας διατηρούν όλα τα δικαιώματα που παρέχονται από τον Κ.Ν. 2190/1920, όπως αυτός τροποποιήθηκε και ισχύει μετά την εκτεταμένη αλλαγή αυτού με τον Ν. 3604/2007

Β) Περιορισμοί στην μεταβίβαση / κατοχή μετοχών

Η μεταβίβαση των μετοχών της Εταιρίας γίνεται όπως ορίζει ο Νόμος και δεν υφίστανται εκ του καταστατικού της περιορισμοί στη μεταβίβασή τους, δεδομένου μάλιστα ότι πρόκειται για άυλες μετοχές εισηγμένες στο Χρηματιστήριο Αθηνών.

Γ) Σημαντικές άμεσες ή έμμεσες συμμετοχές κατά την έννοια των διατάξεων του Ν. 3556/2007

Οι άμεσες και έμμεσες συμμετοχές προσώπων (φυσικών και νομικών) στο σύνολο του μετοχικού κεφαλαίου και στο σύνολο των δικαιωμάτων ψήφου της Εταιρίας κατά την έννοια των διατάξεων του Ν. 3556/2007, 27 Φεβρουαρίου 2008, παρουσιάζονται ακολούθως:

	Μέτοχοι	%
1)	ΑΘΑΝΑΣΙΟΣ ΠΑΠΑΠΑΝΑΓΙΩΤΟΥ	38,53%
2)	ΙΩΑΝΝΗΣ ΠΑΠΑΠΑΝΑΓΙΩΤΟΥ	38,53%

Δεν υπάρχουν άλλοι μέτοχοι, που να κατέχουν άμεσα ή έμμεσα ποσοστό άνω του 5% του μετοχικού κεφαλαίου της Εταιρίας και τους οποίους να γνωρίζει η Εταιρία.

Δ) Κάτοχοι μετοχών που παρέχουν ειδικά δικαιώματα ελέγχου

Δεν υπάρχουν μετοχές που να παρέχουν στους κατόχους τους ειδικά δικαιώματα ελέγχου.

Ε) Περιορισμοί στο δικαίωμα ψήφου – Προθεσμίες άσκησης δικαιωμάτων ψήφου

Δεν υφίστανται περιορισμοί στο δικαίωμα ψήφου.

Κάθε μετοχή παρέχει δικαίωμα μιας ψήφου στην Γενική Συνέλευση. Οι μέτοχοι ασκούν τα σχετικά με την διοίκηση της Εταιρίας δικαιώματα τους μόνο με τη συμμετοχή τους στη Γενική Συνέλευση.

Σύμφωνα με το καταστατικό της εταιρίας, οι μέτοχοι που επιθυμούν να πάρουν μέρος στην Γενική Συνέλευση, οφείλουν να καταθέσουν σχετική βεβαίωση από το Κεντρικό Αποθετήριο Αξιών, σύμφωνα με το άρθρο 51 Ν 2396/96 ή βεβαίωση που να αντιστοιχεί σε βεβαίωση του ΚΑΑ, τουλάχιστον πέντε (5) ολόκληρες ημέρες πριν από την ημέρα για την οποία ορίστηκε η συνεδρίαση της Συνέλευσης.

Οι μέτοχοι που έχουν δικαίωμα συμμετοχής στη Γενική Συνέλευση μπορούν να αντιπροσωπευτούν σε αυτή από πρόσωπα που έχουν εξουσιοδοτήσει νόμιμα.

Οι αποδείξεις κατάθεσης των ως άνω βεβαιώσεων, καθώς και τα έγγραφα νομιμοποίησης αντιπροσώπων των μετόχων, πρέπει να καταθέτονται στην Εταιρία τουλάχιστον πέντε (5) ολόκληρες ημέρες πριν από την Συνεδρίαση της Γενικής Συνέλευσης.

Μέτοχοι που δεν έχουν συμμορφωθεί με τα ανωτέρω, μπορούν να πάρουν μέρος στην Γενική Συνέλευση, μόνο μετά από άδειά της.

ΣΤ) Συμφωνίες Μετόχων για περιορισμούς στην μεταβίβαση μετοχών ή στην άσκηση δικαιωμάτων ψήφου

Δεν έχει περιέλθει σε γνώση της εταιρίας η ύπαρξη συμφωνιών μεταξύ των μετόχων της, οι οποίες συνεπάγονται περιορισμούς στη μεταβίβαση των μετοχών της ή στην άσκηση των δικαιωμάτων ψήφου που απορρέουν από τις μετοχές της.

Ζ) Κανόνες διορισμού/αντικατάστασης μελών Δ.Σ. και τροποποίησης Καταστατικού

Οι κανόνες για τον διορισμό και την αντικατάσταση μελών του διοικητικού συμβουλίου καθώς και για την τροποποίηση του καταστατικού, δεν διαφοροποιούνται από τα προβλεπόμενα στον Κ.Ν. 2190/1920.

Η) Αρμοδιότητα ΔΣ για την έκδοση νέων μετοχών ή για την αγορά ιδίων μετοχών

Σύμφωνα με το άρθρο 5 του καταστατικού της εταιρίας και τις διατάξεις του άρθρου 13 του Κ.Ν. 2190/1920, το Διοικητικό Συμβούλιο έχει το δικαίωμα, κατόπιν σχετικής απόφασης της Γενικής Συνέλευσης (η οποία υπόκειται στις διατυπώσεις δημοσιότητας του άρθρου 7 β ΚΝ 2190/20) να αυξάνει το μετοχικό κεφάλαιο με έκδοση νέων μετοχών με απόφασή του για την οποία χρειάζεται πλειοψηφία τουλάχιστον των δύο τρίτων (2/3) του συνόλου των μελών του. Στην περίπτωση αυτή, το μετοχικό κεφάλαιο μπορεί να αυξάνεται μέχρι το ποσό του μετοχικού κεφαλαίου που είναι καταβεβλημένο κατά την ημερομηνία που χορηγήθηκε στο Διοικητικό Συμβούλιο η εν λόγω εξουσία από την Γενική Συνέλευση. Η εξουσία αυτή

του Διοικητικού Συμβουλίου μπορεί να ανανεώνεται από την Γενική Συνέλευση για χρονικό διάστημα που δεν υπερβαίνει τα πέντε (5) έτη για κάθε ανανέωση.

Οι αυξήσεις του κεφαλαίου που αποφασίζονται κατά τα ανωτέρω, δεν αποτελούν τροποποίηση του Καταστατικού.

Η ως άνω εξουσία δεν έχει παρασχεθεί στο Διοικητικό Συμβούλιο από την Γενική Συνέλευση.

Σύμφωνα με τις διατάξεις του άρθρου 13 του Κ.Ν. 2190/1920, με απόφαση της Γενικής Συνέλευσης, μπορεί να θεσπισθεί πρόγραμμα διαθέσεως μετοχών στα μέλη του Διοικητικού Συμβουλίου και το προσωπικό της εταιρίας, καθώς και των συνδεδεμένων με αυτήν εταιριών κατά την έννοια του άρθρου 42ε παρ. 5, με τη μορφή δικαιώματος προαίρεσεως αγοράς μετοχών κατά τους όρους της αποφάσεως αυτής. Η απόφαση αυτή της Γενικής Συνέλευσης πρέπει ιδίως να ορίζει τον ανώτατο αριθμό μετοχών που μπορεί να εκδοθούν, που δεν μπορεί να υπερβαίνει το 1/10 των υφιστάμενων μετοχών, αν οι δικαιούχοι ασκήσουν το δικαίωμα (option) αγοράς μετοχών, την τιμή και τους όρους διάθεσης των μετοχών στους δικαιούχους.

Το Διοικητικό Συμβούλιο της εταιρίας, με απόφασή του, ρυθμίζει κάθε άλλη σχετική λεπτομέρεια, που δεν ρυθμίζεται διαφορετικά από τη Γενική Συνέλευση, εκδίδει τα πιστοποιητικά δικαιώματος αγοράς μετοχών και κατά το μήνα Δεκέμβριο κάθε χρόνου εκδίδει μετοχές στους δικαιούχους, που άσκησαν το δικαίωμά τους, αυξάνοντας το κεφάλαιο της εταιρίας αντιστοίχως και πιστοποιεί την αύξηση του κεφαλαίου. Οι αυξήσεις του κεφαλαίου που αποφασίζονται κατά τα ανωτέρω, δεν αποτελούν τροποποίησης του Καταστατικού.

Μέχρι σήμερα, δεν υφίσταται σχετική απόφαση της Γενικής Συνέλευσης των μετόχων της Εταιρίας για τη θέσπιση προγράμματος αγοράς ιδίων μετοχών σύμφωνα με τις διατάξεις του άρθρου 16 του Κ.Ν. 2190/1920.

Θ) Σημαντικές συμφωνίες της Εταιρίας που ισχύουν / τροποποιούνται / λήγουν σε περίπτωση αλλαγής στον έλεγχο της εταιρίας κατόπιν δημόσιας πρότασης

Δεν υφίστανται συμφωνίες οι οποίες τίθενται σε ισχύ τροποποιούνται ή λήγουν σε περίπτωση αλλαγής στον έλεγχο της εταιρίας μετά από δημόσια πρόταση.

Ι) Συμφωνίες αποζημίωσης μελών Δ.Σ. ή προσωπικού σε περίπτωση παραίτησης / απόλυσης χωρίς βάσιμο λόγο ή τερματισμό θητείας / απασχόλησης λόγω δημόσιας πρότασης.

Δεν υφίστανται συμφωνίες με μέλη του Δ.Σ. ή το προσωπικό, οι οποίες προβλέπουν αποζημίωση σε περίπτωση παραίτησης ή απόλυσης χωρίς βάσιμο λόγο ή τερματισμού της θητείας ή της απασχόλησής τους απόλυσης εξαιτίας δημόσιας πρότασης.

Ο ΠΡΟΕΔΡΟΣ Δ.Σ.

ΑΘΑΝΑΣΙΟΣ ΠΑΠΑΠΑΝΑΓΙΩΤΟΥ

ΕΚΘΕΣΗ ΕΛΕΓΧΟΥ ΑΝΕΞΑΡΤΗΤΟΥ ΟΡΚΩΤΟΥ ΕΛΕΓΚΤΗ ΛΟΓΙΣΤΗ**Προς τους κ.κ. Μετόχους της Ανώνυμης Εταιρείας****ΠΑΠΑΠΑΝΑΓΙΩΤΟΥ Α.Β.Ε.Ε.Α. - "DROMEAS" ΑΝΩΝΥΜΗ
ΒΙΟΜΗΧΑΝΙΚΗ ΕΤΑΙΡΕΙΑ ΕΜΠΟΡΙΑΣ ΚΑΙ ΑΝΤΙΠΡΟΣΩΠΕΙΩΝ****Έκθεση επί των οικονομικών καταστάσεων**

Ελέγξαμε τις συνημμένες εταιρικές και ενοποιημένες οικονομικές καταστάσεις της «ΠΑΠΑΠΑΝΑΓΙΩΤΟΥ Α.Β.Ε.Ε.Α. - "DROMEAS" ΑΝΩΝΥΜΗ ΒΙΟΜΗΧΑΝΙΚΗ ΕΤΑΙΡΕΙΑ ΕΜΠΟΡΙΑΣ ΚΑΙ ΑΝΤΙΠΡΟΣΩΠΕΙΩΝ» (η «Εταιρεία»), που αποτελούνται από τον εταιρικό και ενοποιημένο ισολογισμό της 31 Δεκεμβρίου 2007 και τις καταστάσεις αποτελεσμάτων, μεταβολών ιδίων κεφαλαίων και ταμειακών ροών της χρήσης που έληξε την ημερομηνία αυτή, καθώς και περίληψη των σημαντικών λογιστικών πολιτικών και λοιπές επεξηγηματικές σημειώσεις.

Ευθύνη Διοίκησης για τις Οικονομικές Καταστάσεις

Η Διοίκηση της εταιρείας έχει την ευθύνη για την κατάρτιση και εύλογη παρουσίαση αυτών των Οικονομικών Καταστάσεων σύμφωνα με τα Διεθνή Πρότυπα Χρηματοοικονομικής Πληροφόρησης, όπως αυτά έχουν υιοθετηθεί από την Ευρωπαϊκή Ένωση. Η ευθύνη αυτή περιλαμβάνει σχεδιασμό, εφαρμογή και διατήρηση συστήματος εσωτερικού ελέγχου σχετικά με την κατάρτιση και εύλογη παρουσίαση οικονομικών καταστάσεων, απαλλαγμένων από ουσιώδη ανακρίβεια, που οφείλεται σε απάτη ή λάθος. Η ευθύνη αυτή περιλαμβάνει επίσης την επιλογή και εφαρμογή κατάλληλων λογιστικών πολιτικών και την διενέργεια λογιστικών εκτιμήσεων που είναι λογικές για τις περιστάσεις.

Ευθύνη Ελεγκτή

Δική μας ευθύνη είναι η έκφραση γνώμης επί αυτών των Οικονομικών Καταστάσεων, με βάση τον έλεγχό μας. Διενεργήσαμε τον έλεγχο σύμφωνα με τα Ελληνικά Ελεγκτικά Πρότυπα, που είναι εναρμονισμένα με τα Διεθνή Ελεγκτικά Πρότυπα. Τα Πρότυπα αυτά απαιτούν τη συμμόρφωσή μας με τους κανόνες δεοντολογίας και το σχεδιασμό και διενέργεια του ελέγχου μας με σκοπό την εύλογη διασφάλιση ότι οι οικονομικές καταστάσεις είναι απαλλαγμένες από ουσιώδη ανακρίβεια.

Ο έλεγχος περιλαμβάνει τη διενέργεια διαδικασιών για την συγκέντρωση ελεγκτικών τεκμηρίων, σχετικά με τα ποσά και τις πληροφορίες που περιλαμβάνονται στις οικονομικές καταστάσεις. Οι διαδικασίες επιλέγονται κατά την κρίση του ελεγκτή και περιλαμβάνουν την εκτίμηση του κινδύνου ουσιώδους ανακρίβειας των οικονομικών καταστάσεων, λόγω απάτης ή λάθους. Για την εκτίμηση του κινδύνου αυτού, ο ελεγκτής λαμβάνει υπόψη το σύστημα εσωτερικού ελέγχου σχετικά με την κατάρτιση και εύλογη παρουσίαση των οικονομικών καταστάσεων, με σκοπό το σχεδιασμό ελεγκτικών διαδικασιών για τις περιστάσεις και όχι για την έκφραση γνώμης επί της αποτελεσματικότητας του συστήματος εσωτερικού ελέγχου της εταιρείας. Ο έλεγχος περιλαμβάνει επίσης την αξιολόγηση της καταλληλότητας των λογιστικών πολιτικών που εφαρμόστηκαν και του εύλογου των εκτιμήσεων που

έγιναν από τη Διοίκηση, καθώς και αξιολόγηση της συνολικής παρουσίας των οικονομικών καταστάσεων.

Πιστεύουμε ότι τα ελεγκτικά τεκμήρια που έχουμε συγκεντρώσει είναι επαρκή και κατάλληλα για τη θεμελίωση της γνώμης μας.

Γνώμη

Κατά τη γνώμη μας, οι συνημμένες εταιρικές και ενοποιημένες οικονομικές καταστάσεις παρουσιάζουν εύλογα από κάθε ουσιώδη άποψη, την οικονομική κατάσταση της Εταιρείας και του Ομίλου κατά την 31 Δεκεμβρίου 2007, την χρηματοοικονομική τους επίδοση και τις ταμειακές τους ροές για τη χρήση που έληξε την ημερομηνία αυτή, σύμφωνα με τα Διεθνή Πρότυπα Χρηματοοικονομικής Πληροφόρησης, όπως αυτά υιοθετήθηκαν από την Ευρωπαϊκή Ένωση.

Χωρίς να διατυπώνουμε επιφύλαξη ως προς τα συμπεράσματα του ελέγχου μας, επιστούμε την προσοχή σας στη σημείωση 4.15 που παρατίθεται στο Προσάρτημα των οικονομικών καταστάσεων, στην οποία γίνεται αναφορά στο γεγονός ότι η εταιρεία καθώς και οι ενοποιούμενες θυγατρικές της, δεν έχουν ελεγχθεί από τις Φορολογικές Αρχές για τις χρήσεις 2003 έως και 2007, και κατά συνέπεια οι φορολογικές τους υποχρεώσεις, για τις χρήσεις αυτές, δεν έχουν καταστεί οριστικές. Για τον φορολογικό έλεγχο της μητρικής εταιρίας, ο οποίος ευρίσκεται σε εξέλιξη, και αφορά στις διαχειριστικές χρήσεις 2003, 2004 και 2005, σχηματίστηκε κατόπιν εκτιμήσεως του Διοικητικού Συμβουλίου, ειδική πρόβλεψη σε βάρος των αποτελεσμάτων της κλειόμενης χρήσεως, η οποία και κρίνεται ικανοποιητική.

Η έκβαση των φορολογικών ελέγχων των θυγατρικών εταιριών του ομίλου, δεν είναι δυνατόν να προβλεφθεί στο παρόν στάδιο και, ως εκ' τούτου, δεν έχει γίνει οποιαδήποτε πρόβλεψη στις αντίστοιχες οικονομικές καταστάσεις των θυγατρικών εταιριών, σε σχέση με το θέμα αυτό.

Αναφορά επί άλλων νομικών και κανονιστικών θεμάτων

Η Έκθεση του Διοικητικού Συμβουλίου περιλαμβάνει τις πληροφορίες που προβλέπονται από τα άρθρα 43^α παράγραφος 3 και 107 παράγραφος 3 καθώς και από το άρθρο 11^α του Ν. 3371/2005 και το περιεχόμενό της είναι συνεπές με τις συνημμένες οικονομικές καταστάσεις.

Θεσσαλονίκη, 26 Μαρτίου 2008
Ο ΟΡΚΩΤΟΣ ΕΛΕΓΚΤΗΣ ΛΟΓΙΣΤΗΣ



A.M. Σ.Ο.Ε.Α. 14951
ΣΥΝΕΡΓΑΖΟΜΕΝΟΙ ΟΡΚΩΤΟΙ ΛΟΓΙΣΤΕΣ Α.Ε.Ο.Ε.
Σ. Ο. Λ. Α.Ε.Ο.Ε.
Αποκλειστική αντιπρόσωπος της HORWATH

Ισολογισμός

Ποσά σε €

	Ο ΟΜΙΛΟΣ		Η ΕΤΑΙΡΕΙΑ	
	<u>31/12/2007</u>	<u>31/12/2006</u>	<u>31/12/2007</u>	<u>31/12/2006</u>
ΕΝΕΡΓΗΤΙΚΟ				
Μη κυκλοφορούντα Στοιχεία Ενεργητικού				
Ενσώματες ακινητοποιήσεις	37.676.245,38	36.506.156,66	35.103.060,50	34.073.304,25
Αύλα στοιχεία ενεργητικού	1.284.975,20	547.184,44	1.253.495,23	495.040,01
Επενδύσεις σε θυγατρικές Επιχειρήσεις	0,00	0,00	1.720.346,85	1.697.523,12
Λοιπές μακροπρόθεσμες απαιτήσεις	784.003,14	464.931,41	568.552,13	207.059,66
	<u>39.745.223,72</u>	<u>37.518.272,51</u>	<u>38.645.454,71</u>	<u>36.472.927,04</u>
Κυκλοφορούν Ενεργητικό				
Αποθέματα	10.508.236,34	9.900.950,41	10.322.330,17	9.651.389,20
Πελάτες και λοιπές εμπορικές απαιτήσεις	6.052.210,89	6.459.477,19	6.077.677,63	6.523.398,50
Λοιπές απαιτήσεις και λοιπά κυκλοφ/ντα στοιχεία Ενεργητικού	602.535,18	533.334,86	371.960,68	313.691,63
Χρηματοοικονομικά περιουσιακά στοιχεία αποτιμώμενα στην εύλογη αξία με μεταβολές στα κέρδη / ζημίες	226.922,94	744.898,38	226.922,94	744.898,38
Ταμειακά διαθέσιμα και ισοδύναμα	1.919.823,69	902.988,38	1.706.143,19	544.716,48
	<u>19.309.729,04</u>	<u>18.541.649,22</u>	<u>18.705.034,61</u>	<u>17.778.094,19</u>
Σύνολο Ενεργητικού	<u>59.054.952,76</u>	<u>56.059.921,73</u>	<u>57.350.489,32</u>	<u>54.251.021,23</u>
ΙΔΙΑ ΚΕΦΑΛΑΙΑ				
Ίδια κεφάλαια αποδιδόμενα στους μετόχους				
Μετοχικό Κεφάλαιο (34.720.000 μετοχές αξίας €0,31 έκαστη)	10.763.200,00	10.242.400,00	10.763.200,00	10.242.400,00
Υπέρ το Άρτιο	19.202.825,27	19.723.625,27	19.202.825,27	19.723.625,27
Αποθεματικά	5.631.346,79	5.575.150,35	5.803.471,74	5.749.582,01
Κέρδη / ζημίες εις νέον	1.661.895,96	1.480.988,71	1.411.651,76	1.132.528,35
Σύνολο ιδίων κεφαλαίων αποδιδόμενα σε μετόχους της Μητρικής	37.259.268,03	37.022.164,33	37.181.148,78	36.848.135,63
Δικαιώματα μειοψηφίας	127.850,14	134.661,40	0,00	0,00
Σύνολο ιδίων κεφαλαίων	<u>37.387.118,17</u>	<u>37.156.825,73</u>	<u>37.181.148,78</u>	<u>36.848.135,63</u>
ΥΠΟΧΡΕΩΣΕΙΣ				
Μακροπρόθεσμες υποχρεώσεις				
Δάνεια τραπεζών	10.454.000,00	7.655.500,00	10.454.000,00	7.655.500,00
Αναβαλλόμενες φορολογικές υποχρεώσεις	1.670.030,84	1.459.228,46	1.641.349,18	1.447.833,96
Υποχρεώσεις παροχών αποχώρησης προσωπικού	148.944,74	121.825,94	144.918,03	118.649,75
Λοιπές μακροπρόθεσμες υποχρεώσεις	2.672.358,20	2.441.811,64	1.837.861,52	1.586.379,12
Σύνολο μακροπρόθεσμων υποχρεώσεων	<u>14.945.333,78</u>	<u>11.678.366,04</u>	<u>14.078.128,73</u>	<u>10.808.362,83</u>
Βραχυπρόθεσμες υποχρεώσεις				
Προμηθευτές και συναφείς υποχρεώσεις	3.205.776,86	3.206.470,39	3.199.564,55	3.293.902,34
Βραχυπρόθεσμες δανειακές υποχρεώσεις	2.575.371,08	3.171.179,80	2.020.632,82	2.512.066,78
Τρέχουσες φορολογικές υποχρεώσεις	268.067,88	245.805,04	225.462,61	206.444,69
Λοιπές βραχυπρόθεσμες υποχρεώσεις	673.284,99	601.274,73	645.551,83	582.108,96
Σύνολο βραχυπρόθεσμων υποχρεώσεων	<u>6.722.500,81</u>	<u>7.224.729,96</u>	<u>6.091.211,81</u>	<u>6.594.522,77</u>
Σύνολο υποχρεώσεων	<u>21.667.834,59</u>	<u>18.903.096,00</u>	<u>20.169.340,54</u>	<u>17.402.885,60</u>
Σύνολο ιδίων κεφαλαίων και υποχρεώσεων	<u>59.054.952,76</u>	<u>56.059.921,73</u>	<u>57.350.489,32</u>	<u>54.251.021,23</u>

Αποτελέσματα Χρήσης

	ΕΝΟΠΟΙΗΜΕΝΑ		ΕΤΑΙΡΕΙΑ	
	ΣΤΟΙΧΕΙΑ			
	<u>1/1/07- 31/12/07</u>	<u>1/1/06- 31/12/06</u>	<u>1/1/07- 31/12/07</u>	<u>1/1/06- 31/12/06</u>
Κύκλος εργασιών	19.462	18.854	19.237	18.494
Κόστος πωλήσεων	(9.683)	(9.929)	(9.744)	(9.924)
Μικτά κέρδη / ζημίες	9.779	8.925	9.493	8.570
Άλλα έσοδα εκμεταλλεύσεως	372	359	484	329
Έξοδα διοικητικής λειτουργίας	(2.235)	(2.013)	(2.246)	(1.926)
Έξοδα λειτουργίας διαθέσεως	(4.355)	(4.182)	(4.237)	(3.962)
Κέρδη / ζημίες προ φόρων, χρηματοδοτικών, επενδυτικών αποτελεσμάτων και αποσβέσεων	3.561	3.089	3.494	3.011
Αποσβέσεις	(1.418)	(1.190)	(1.335)	(1.103)
Κέρδη / ζημίες προ φόρων, χρηματοδοτικών και επενδυτικών αποτελεσμάτων	2.143	1.899	2.159	1.908
Έξοδα χρηματοοικονομικής λειτουργίας	(795)	(581)	(760)	(551)
Κέρδη προ φόρων	1.348	1.318	1.399	1.357
Μείον φόροι	(340)	(147)	(317)	(230)
Κέρδη / ζημίες μετά από φόρους	1.008	1.171	1.082	1.127
<u>Κατανέμονται σε:</u>				
Μετόχους Εταιρείας	1.012	1.169	1.082	1.127
Δικαιώματα Μειοψηφίας	(4)	2	0	0
Βασικά Κέρδη ανά Μετοχή (Ευρώ/μετοχή)	0,039	0,045	0,042	0,043
Προτεινόμενο μέρισμα ανά μετοχή σε €			0,020	0,050

Ενοποιημένη Κατάσταση Μεταβολών Ιδίων Κεφαλαίων

Ποσά σε χιλιάδες €	Αποδιδόμενα στους Μετόχους της Μητρικής						Σύνολο
	Μετοχικό Κεφάλαιο	Υπέρ το Άρτιο	Αποθεματικά Εύλογης Αξίας	Λοιπά Αποθεματικά	Αποτελέσματα εις Νέον	Δικαιώματα Μειοψηφίας	
Υπόλοιπα κατά την 1η Ιανουαρίου 2006	10.242	19.724	3.046	2.615	43	127	35.797
<i>Μεταβολή Ιδίων Κεφαλαίων για την περίοδο 01/01 - 31/12/2006</i>							
Καθαρά Αποτελέσματα Περιόδου 01/01 - 31/12/2006	0	0	0	0	1.171	0	1.171
Φόρος Εισοδήματος προς και από την καθαρή θέση	0	0	140	0	-65	0	75
Καθαρό κέρδος / ζημία καταχωρηθέν κατ' ευθείαν στα ίδια κεφάλαια - Μεταφορά σε αποθεματικά	0	0	-61	-327	366	0	-22
Δικαιώματα μειοψηφίας από την πρώτη ενοποίηση και την ενοποίηση περιόδου	0	0	0	0	0	8	8
Καθαρό κέρδος / ζημία από αποτίμηση στην εύλογη αξία	0	0	162	0	-34	0	128
Συνολικό Αναγνωριζόμενο Κέρδος/Ζημιά Περιόδου	0	0	241	-327	1.438	8	1.360
Υπόλοιπο Ιδίων Κεφαλαίων κατά την 31 Δεκεμβρίου 2006	10.242	19.724	3.287	2.288	1.481	135	37.157
Υπόλοιπα κατά τη 1η Ιανουαρίου 2007	10.242	19.724	3.287	2.288	1.481	135	37.157
<i>Μεταβολή Ιδίων Κεφαλαίων για την περίοδο 01/01 - 31/12/2007</i>							
Καθαρά Αποτελέσματα Περιόδου 01/01 - 31/12/2007	0	0	0	0	1.008	0	1.008
Έγκριση προτεινόμενων προς διανομή μερισμάτων χρήσης 2006	0	0	0	0	-868	0	-868
Φόρος Εισοδήματος προς και από την καθαρή θέση	0	0	149	-27	-44	0	78
Καθαρό κέρδος / ζημία καταχωρηθέν κατ' ευθείαν στα ίδια κεφάλαια - Μεταφορά σε αποθεματικά	521	-521	-66	0	85	0	19
Δικαιώματα μειοψηφίας από την πρώτη ενοποίηση και την ενοποίηση περιόδου	0	0	0	0	0	-7	-7
Συνολικό Αναγνωριζόμενο Κέρδος/Ζημιά Περιόδου	521	-521	83	-27	181	-7	230
Υπόλοιπο Ιδίων Κεφαλαίων κατά την 31 Δεκεμβρίου 2007	10.763	19.203	3.370	2.261	1.662	128	37.387

Κατάσταση Μεταβολών Ιδίων Κεφαλαίων Μητρικής Εταιρείας

Ποσά σε χιλιάδες €	Μετοχικό Κεφάλαιο	Αποδιδόμενα στους Μετόχους της Μητρικής				Σύνολο
		Υπέρ το Άρτιο	Αποθεματικά Εύλογης Αξίας	Αποθεματικά	Αποτελέσματα εις Νέον	
Υπόλοιπα κατά την 1η Ιανουαρίου 2006	10.242	19.724	3.046	2.464	43	35.519
<i>Μεταβολή Ιδίων Κεφαλαίων για την περίοδο 01/01 - 31/12/2006</i>						
Καθαρά Αποτελέσματα Περιόδου 01/01 - 31/12/2006	0	0	0	0	1.127	1.127
Φόρος Εισοδήματος προς και από την καθαρή θέση	0	0	140	0	-65	75
Καθαρό κέρδος / ζημία καταχωρηθέν κατ' ευθείαν στα ίδια κεφάλαια - Μεταφορά σε αποθεματικά	0	0	-62	0	61	-1
Καθαρό κέρδος / ζημία από αποτίμηση στην εύλογη αξία	0	0	162	0	-34	128
Συνολικό Αναγνωριζόμενο Κέρδος/Ζημιά Περιόδου	0	0	240	0	1.089	1.329
Υπόλοιπο Ιδίων Κεφαλαίων κατά την 31 Δεκεμβρίου 2006	10.242	19.724	3.286	2.464	1.132	36.848
Υπόλοιπα κατά τη 1η Ιανουαρίου 2007	10.242	19.724	3.286	2.464	1.132	36.848
<i>Μεταβολή Ιδίων Κεφαλαίων για την περίοδο 01/01 - 31/12/2007</i>						
Καθαρά Αποτελέσματα Περιόδου 01/01 - 31/12/2007	0	0	0	0	1.082	1.082
Έγκριση προτεινόμενων προς διανομή μερισμάτων χρήσης 2006	0	0	0	0	-868	-868
Φόρος Εισοδήματος προς και από την καθαρή θέση	0	0	147	-27	-1	119
Καθαρό κέρδος / ζημία καταχωρηθέν κατ' ευθείαν στα ίδια κεφάλαια - Μεταφορά σε αποθεματικά	521	-521	-66	0	66	0
Συνολικό Αναγνωριζόμενο Κέρδος/Ζημιά Περιόδου	521	-521	81	-27	279	333
Υπόλοιπο Ιδίων Κεφαλαίων κατά την 31 Δεκεμβρίου 2007	10.763	19.203	3.367	2.437	1.411	37.181

Ταμειακές Ροές

	ΕΝΟΠΟΙΗΜΕΝΑ		ΕΤΑΙΡΕΙΑ	
	ΣΤΟΙΧΕΙΑ			
	<u>1/1/07- 31/12/07</u>	<u>1/1/06- 31/12/06</u>	<u>1/1/07- 31/12/07</u>	<u>1/1/06- 31/12/06</u>
Ταμιακές Ροές Λειτουργικών Δραστηριοτήτων				
Κέρδη προ φόρων	1.348	1.318	1.399	1.357
<i>Προσαρμογές του κέρδους σε σχέση με τις εξής συναλλαγές:</i>				
Αποσβέσεις	1.418	1.190	1.335	1.103
Προβλέψεις	299	18	383	18
Συναλλαγματικές διαφορές	0	0	0	0
Χρεωστικοί τόκοι και συναφή έξοδα	795	581	760	551
Αποτελ/τα (έσοδα, έξοδα, κέρδη, ζημίες) επενδ. δραστηριότητας	(326)	(254)	(249)	(257)
Κέρδος εκμ/σεως πριν από τις μεταβ. του Κεφ. Κίνησης	3.534	2.853	3.628	2.772
Μείωση/(αύξηση) αποθεμάτων	(607)	(1.175)	(671)	(1.253)
Μείωση/(αύξηση) απαιτήσεων	244	68	294	(157)
Αύξηση/(μείωση) υποχρ. (πλην Τραπεζών)	157	(1.138)	25	(385)
<i>Εισροές διαθεσίμων από την κύρια εκμετάλλευση</i>	3.328	608	3.276	977
Χρεωστικοί τόκοι και συναφή έξοδα πληρωθέντα	(66)	(63)	(65)	(62)
Πληρωμές φόρων	(327)	(125)	(327)	(125)
<i>Σύνολο εισροών/εκροών λειτουργικών δραστηριοτήτων</i>	2.935	420	2.884	790
Ταμιακές Ροές Επενδυτικών Δραστηριοτήτων				
Αγορά ενσώματων και άυλων παγίων στοιχείων	(3.220)	(1.533)	(3.123)	(1.161)
Εισπράξεις από πωλήσεις ενσώματων και άυλων παγίων	0	0	66	0
Πωλήσεις / (αγορές) θυγατρικών και λοιπών επενδύσεων	612	0	612	(523)
Τόκοι εισπραχθέντες	21	57	21	57
Μερίσματα εισπραχθέντα	15	46	15	46
Μείωση/(αύξηση) λοιπών μακροπρόθεσμων απαιτήσεων	18	3	(89)	3
<i>Σύνολο εισροών/εκροών επενδυτικών δραστηριοτήτων</i>	(2.554)	(1.427)	(2.498)	(1.578)
Ταμιακές Ροές Χρηματοοικονομικών Δραστηριοτήτων				
Εισπράξεις από αύξηση Μετοχ. Κεφαλ.	0	0	0	0
Πληρωμές τόκων	(632)	(481)	(597)	(467)
Πληρωμές μερισμάτων	(868)	(28)	(868)	(28)
Εισπράξεις από εκδοθέντα / αναληφθέντα δάνεια	11.103	8.272	10.353	7.772
Εξοφλήσεις δανείων	(8.967)	(7.787)	(8.113)	(7.587)
<i>Σύνολο εισροών/εκροών χρημ/κών δραστηριοτήτων</i>	636	(24)	775	(310)
Αύξηση/(μείωση) στα χρηματικά διαθέσιμα	1.017	(1.031)	1.161	(1.098)
Διαθέσιμα στην αρχή της περιόδου	903	1.934	545	1.643
Διαθέσιμα στο τέλος της περιόδου	1.920	903	1.706	545

1. Πληροφορίες για την Εταιρεία

1.1. Γενικές Πληροφορίες

Η εταιρεία «ΠΑΠΑΠΑΝΑΓΙΩΤΟΥ Ανώνυμος Βιομηχανική Εταιρεία Εμπορίας και Αντιπροσωπειών» με διακριτικό τίτλο «ΔΡΟΜΕΑΣ» Α.Β.Ε.Ε.Α. ιδρύθηκε το έτος 1979 (ΦΕΚ 1474/15.5.1979) με διάρκεια μέχρι 31.12.2040 και έδρα τον Δήμο Λευκώνα του Νομού Σερρών στη διεύθυνση ΒΙ.ΠΕ. Σερρών Τ.Κ. 621 21, Τετράγωνο 9. Είναι εγγεγραμμένη στο Μητρώο Ανωνύμων Εταιριών που τηρείται στη Νομαρχία Σερρών με αριθμό Μητρώου 11045/06/Β/86/10.

1.2. Φύση Δραστηριοτήτων

Η εταιρεία είναι βιομηχανική επιχείρηση πλήρως καθετοποιημένη με κύρια δραστηριότητα την παραγωγή επίπλων και εξοπλισμού γραφείων. Παράγει και προσφέρει τα παρακάτω προϊόντα:

- Γραφεία Διευθυντικά, προϊσταμένων, υπαλλήλων για διάφορες εργασίες, κατηγορίες, μεγέθη και σχέδια
- Καθίσματα γραφείων όλων των κατηγοριών και βαθμίδων
- Αρχαιοθήκες για όλες τις βαθμίδες και χρήσεις
- Σταθερά διαχωριστικά χώρων μέχρι οροφής
- Κινητά διαχωριστικά σε διάφορα ύψη
- Κινητές αρχαιοθήκες
- Καθίσματα κοινόχρηστων χώρων
- Εξοπλισμούς εμπορικών καταστημάτων ειδικής κατασκευής
- Ειδικές κατασκευές εξοπλισμού μεγάλων έργων
- Νεανικά έπιπλα σπιτιού
- Ντουλάπες σπιτιού (νέο προϊόν)
- Κουτιά επίπλων κουζίνας (νέο προϊόν)

1.3. Πληροφορίες σχετικές με τις κύριες εγκαταστάσεις της εταιρείας

Οι παραγωγικές και οι βασικές εγκαταστάσεις της ΔΡΟΜΕΑΣ ΑΒΕΕΑ βρίσκονται:

- α) Στη Βιομηχανική Περιοχή Σερρών, σε ιδιότητα οικόπεδα εκτάσεως 118.036 τ.μ. με στεγασμένη επιφάνεια εκτάσεως 39.795 τ.μ., (παραγωγική εγκατάσταση),
- β) Στην Αθήνα σε οικόπεδα:
 - στον Ασπρόπυργο έκταση 6.000 τ.μ. ανηγέρθησαν αποθήκες τ.μ. 3.500
 - στην Λ. Μεσογείων 172 σε ιδιότητα οικόπεδο 560 τ.μ. δημιουργήθηκε έκθεση – γραφεία 1.100 τ.μ. (βασικές εμπορικές εγκαταστάσεις).

Η μονάδα είναι καθετοποιημένη και λειτουργούν οι κάτωθι γραμμές παραγωγής:

- Κατεργασία ξύλου
- Μεταλλικών κατεργασιών
- Χύτευση αλουμινίου
- Βαφείου
- Πλαστικού και πολυουρεθάνης
- Ταπετσαριών
- Συσκευασίας

2. Πρόσθετες Πληροφορίες και Επεξηγήσεις

2.1. Πλαίσιο Κατάρτισης Οικονομικών Καταστάσεων

Οι ενοποιημένες οικονομικές καταστάσεις της ΠΑΠΑΠΑΝΑΓΙΩΤΟΥ Α.Β.Ε.Ε.Α. - "DROMEAS" της 31 Δεκεμβρίου 2007 που καλύπτουν περίοδο από την 1η Ιανουαρίου έως και την 31η Δεκεμβρίου 2007, έχουν συνταχθεί με βάση την αρχή του ιστορικού κόστους εκτός από την αποτίμηση συγκεκριμένων στοιχείων ενεργητικού και παθητικού σε τρέχουσες αξίες, την αρχή της συνέχισης της δραστηριότητάς (going concern) και είναι σύμφωνες με τα Διεθνή Πρότυπα Χρηματοοικονομικής Πληροφόρησης (ΔΠΧΠ).

Η σύνταξη οικονομικών καταστάσεων σύμφωνα με τα ΔΠΧΠ (ή IFRS) απαιτεί τη χρήση εκτιμήσεων και κρίσης κατά την εφαρμογή των λογιστικών αρχών της Εταιρείας. Σημαντικές παραδοχές από την διοίκηση για την εφαρμογή των λογιστικών μεθόδων της εταιρείας έχουν επισημανθεί όπου κρίνεται κατάλληλα.

Οι συνημμένες οικονομικές καταστάσεις είναι βασισμένες στις οικονομικές καταστάσεις που καταρτίζει ο όμιλος σύμφωνα με τον Ελληνικό Εμπορικό Νόμο, προσαρμοσμένες με τις κατάλληλες εξωλογιστικές εγγραφές, προκειμένου να εναρμονιστούν με τα ΔΠΧΠ.

Οι λογιστικές αρχές βάσει των οποίων συντάχθηκαν οι οικονομικές καταστάσεις της μητρικής καθώς και οι ενοποιημένες καταστάσεις της 31 Δεκεμβρίου 2007 (περίοδος από 01/01 – 31/12/2007), είναι συνεπείς με αυτές που χρησιμοποιήθηκαν για τη σύνταξη των αντίστοιχων οικονομικών και ενοποιημένων καταστάσεων της χρήσεως που έληξαν την 31.12.2006.

Νέα πρότυπα, τροποποιήσεις προτύπων και διερμηνείες

Νέα πρότυπα, τροποποιήσεις προτύπων και διερμηνείες έχουν εκδοθεί, τα οποία θα εφαρμοστούν για τις λογιστικές περιόδους που ξεκινούν την 1^η Ιανουαρίου 2007 ή μεταγενέστερα. Η εκτίμηση του Ομίλου σχετικά με την επίδραση αυτών των νέων προτύπων και ερμηνειών έχει ως εξής:

Πρότυπα υποχρεωτικά για το 2007

ΔΛΠ 1 (τροποποίηση) Γνωστοποιήσεις κεφαλαίων

Λόγω της έκδοσης του ΔΠΧΠ 7 προστέθηκαν επιπλέον γνωστοποιήσεις στο ΔΛΠ 1 προκειμένου μια επιχείρηση να γνωστοποιεί χρήσιμες προς τους χρήστες πληροφορίες σχετικά με τους στόχους τις πολιτικές και τις διαδικασίες διαχείρισης των κεφαλαίων της. Ο όμιλος εφάρμοσε της τροποποιήσεις του ΔΛΠ 1 για τις ετήσιες Οικονομικές Καταστάσεις 01/01 – 31/12/2007.

ΔΠΧΠ 7 Γνωστοποιήσεις Χρηματοοικονομικών Μέσων

Το ΔΠΧΠ 7 αναφέρεται σε όλους τους κινδύνους που προκύπτουν από όλα τα χρηματοοικονομικά μέσα, εκτός από εκείνα που αποκλείονται ειδικά (πχ. συμφέροντα σε θυγατρικές, συνδεδεμένα μέρη και κοινοπραξίες, κ.λπ.). Σκοπός των

γνωστοποιήσεων είναι η παροχή μίας εικόνας για την χρήση των χρηματοοικονομικών μέσων από τον Όμιλο και την έκθεσή του στους κινδύνους που αυτά προκαλούν. Η έκταση των γνωστοποιήσεων που απαιτούνται από την έκταση της χρήσης των χρηματοοικονομικών μέσων από την εταιρεία και από την έκθεσή τους σε κινδύνους. Το ΔΠΧΠ 7 αντικαθιστά το ΔΛΠ 30 και τις απαιτήσεις γνωστοποιήσεων του ΔΛΠ 32, αλλά η παρουσίαση που απαιτείται από το ΔΛΠ 32 παραμένει χωρίς καμία αλλαγή. Ο Όμιλος και η Εταιρία εφάρμοσαν το ΔΠΧΠ 7 για τις ετήσιες Οικονομικές Καταστάσεις 01/01 – 31/12/2007.

Διερμηνείες υποχρεωτικές για το 2007

ΔΕΕΧΠ 7 Εφαρμογή της προσέγγισης της αναπροσαρμογής βάσει του ΔΛΠ 29 Οικονομικές καταστάσεις σε υπερπληθωριστικές οικονομίες.

Η ΔΕΕΧΠ 7 δεν έχει εφαρμογή στον Όμιλο.

ΔΕΕΧΠ 8. Πεδίο εφαρμογής του ΔΠΧΠ 2

Η ΔΕΕΧΠ 8 δεν έχει εφαρμογή στον Όμιλο. Εφαρμόζεται σε συναλλαγές στις οποίες οι μέτοχοι μιας εταιρείας παραχωρούν συμμετοχικούς τίτλους ή αναλαμβάνουν υποχρέωση να μεταβιβάσουν μετρητά ή άλλα περιουσιακά στοιχεία για ποσά που στηρίζονται στην αξία των μετοχών ή άλλων συμμετοχικών τίτλων της εταιρείας και το αντάλλαγμα που έχει ληφθεί φαίνεται να είναι μικρότερο από την εύλογη αξία των συμμετοχικών τίτλων που παραχωρούνται.

ΔΕΕΧΠ 9. Επανεκτίμηση ενσωματωμένων παραγώγων

Η ΔΕΕΧΠ 9 δεν έχει εφαρμογή στον Όμιλο. Εφαρμόζεται σε όλα τα ενσωματωμένα παράγωγα εντός του πεδίου εφαρμογής του ΔΛΠ 39. Η διερμηνεία αυτή δεν εξετάζει θέματα που προκύπτουν από την επανεκτίμηση των ενσωματωμένων παραγώγων. Επίσης δεν εξετάζει την απόκτηση συμβολαίων με ενσωματωμένα παράγωγα σε συνένωση επιχειρήσεων είτε την πιθανή επανεκτίμησή τους κατά την ημερομηνία της απόκτησης.

ΔΕΕΧΠ 10. Ενδιάμεση χρηματοοικονομική πληροφόρηση και απομείωση.

Η ΔΕΕΧΠ 10 απαγορεύει τον αντιλογισμό προβλέψεων απομείωσης σε μεταγενέστερες περιόδους εάν αυτές έχουν γίνει σε ενδιάμεσες περιόδους. Έχει εφαρμογή για περιόδους που αρχίζουν από 1/11/2006. Ο Όμιλος εκτιμά ότι δεν θα έχει επίδραση στις οικονομικές καταστάσεις.

Πρότυπα υποχρεωτικά μετά από την 1^η Ιανουαρίου 2008

ΔΠΧΠ 8 Λειτουργικοί Τομείς

Το ΔΠΧΠ 8 διατηρεί τον γενικό σκοπό του ΔΛΠ 14. Απαιτεί οι οικονομικές οντότητες των οποίων οι μετοχές ή οι ομολογίες είναι δημόσια διαπραγματεύσιμες, καθώς και οι οικονομικές οντότητες που είναι στη διαδικασία έκδοσης μετοχών ή ομολογιών, να παρουσιάζουν οικονομικές πληροφορίες κατά τομέα. Εάν οι επεξηγηματικές σημειώσεις των οικονομικών καταστάσεων περιέχουν τις

ενοποιημένες οικονομικές καταστάσεις της μητρικής εταιρείας εντός του πεδίου εφαρμογής του ΔΠΧΠ 8, όπως επίσης και τις οικονομικές καταστάσεις της μητρικής εταιρείας, οι οικονομικές πληροφορίες κατά τομέα απαιτούνται μόνο για τις ενοποιημένες οικονομικές καταστάσεις. Το ΔΠΧΠ 8 ισχύει για χρήσεις που ξεκινούν την ή μετά την 1η Ιανουαρίου του 2009.

ΔΛΠ 23 Κόστος δανεισμού (τροποποίηση)

Στην τροποποιημένη έκδοση του ΔΛΠ 23 «Κόστος δανεισμού», η προηγουμένως θεωρούμενη βασική μέθοδος της αναγνώρισης του κόστους δανεισμού στα αποτελέσματα, έχει εξαλειφθεί. Αντιθέτως, κόστος δανεισμού το οποίο είναι άμεσα αποδιδόμενο στην απόκτηση, κατασκευή ή παραγωγή ενός επιλέξιμου στοιχείου του ενεργητικού, όπως αυτό καθορίζεται από το ΔΛΠ 23, θα πρέπει να αποτελεί μέρος του κόστους αυτού του στοιχείου. Η τροποποιημένη έκδοση του ΔΛΠ 23 είναι υποχρεωτική για ετήσιες περιόδους οι οποίες αρχίζουν την ή μετά την 1η Ιανουαρίου 2009.

Διερμηνείες υποχρεωτικές μετά την 1^η Ιανουαρίου 2008

ΔΕΕΧΠ 11 ΔΠΧΠ 2- Συναλλαγές συμμετοχικών τίτλων της ίδιας επιχείρησης ή επιχειρήσεων του ίδιου ομίλου

Αυτή η Διερμηνεία εφαρμόζεται για τις ετήσιες λογιστικές περιόδους που ξεκινούν την ή μετά την 1η Μαρτίου 2007. Η ΔΕΕΧΠ 11 παρέχει οδηγίες για το εάν οι συμφωνίες παροχών που εξαρτώνται από την αξία των μετοχών θα πρέπει να θεωρούνται πληρωμές με μετρητά ή με συμμετοχικούς τίτλους στις οικονομικές καταστάσεις της επιχείρησης. Αυτή είναι μία σημαντική διάκριση καθώς υπάρχουν σημαντικές διαφορές στους απαιτούμενους λογιστικούς χειρισμούς. Για παράδειγμα, οι πληρωμές με μετρητά αποτιμώνται στην εύλογη αξία σε κάθε ημερομηνία ισολογισμού. Αντιθέτως, στις πληρωμές με συμμετοχικούς τίτλους η εύλογη αξία προσδιορίζεται κατά την ημερομηνία της παροχής και αναγνωρίζεται στην περίοδο που η σχετική υπηρεσία παρέχεται.

ΔΕΕΧΠ 12 Συμφωνίες Παραχώρησης Δικαιώματος Παροχής Υπηρεσιών

Αυτή η Διερμηνεία εφαρμόζεται για τις ετήσιες λογιστικές περιόδους που ξεκινούν την ή μετά την 1η Ιανουαρίου 2008. Η ΔΕΕΧΠ 12 παρέχει οδηγίες για τον λογιστικό χειρισμό συμφωνιών στις οποίες (i) μία οντότητα του δημοσίου τομέα (ο «παραχωρητής») χορηγεί συμβάσεις για την παροχή δημοσίων υπηρεσιών σε επιτηδευματίες του ιδιωτικού τομέα («διαχειριστές των παραχωρήσεων») και (ii) αυτές οι υπηρεσίες που παρέχονται προϋποθέτουν τη χρήση της υποδομής από τον διαχειριστή της παραχώρησης (ιδιωτική επιχείρηση).

ΔΕΕΧΠ 13 Προγράμματα αφοσίωσης πελατών

Η ΔΕΕΧΠ εξέδωσε μια διερμηνεία η οποία σχετίζεται με την εφαρμογή των όσων ορίζει το ΔΛΠ 18 για την αναγνώριση των εσόδων. Η ΔΕΕΧΠ 13 «Προγράμματα αφοσίωσης πελατών» διευκρινίζει ότι όταν οι επιχειρήσεις παρέχουν ανταλλάγματα επιβράβευσης (π.χ. πόντους) ως μέρος μια συναλλαγής πώλησης και οι πελάτες μπορούν να εξαργυρώσουν αυτά τα ανταλλάγματα στο μέλλον για τη λήψη δωρεάν ή

με έκπτωση αγαθών ή υπηρεσιών, θα πρέπει να εφαρμόζεται η παράγραφος 13 του ΔΛΠ 18. Αυτή απαιτεί τα ανταλλάγματα επιβράβευσης να χειρίζονται λογιστικά ως ένα ξεχωριστό στοιχείο της συναλλαγής πώλησης και ένα μέρος του αντιτίμου το οποίο εισπράχθηκε ή της απαίτησης η οποία αναγνωρίστηκε να κατανέμεται στα ανταλλάγματα επιβράβευσης. Ο χρόνος αναγνώρισης αυτού του στοιχείου του εσόδου αναβάλλεται έως ότου η επιχείρηση ικανοποιήσει τις υποχρεώσεις της που συνδέονται με τα ανταλλάγματα επιβράβευσης, είτε παρέχοντας τα ανταλλάγματα αυτά άμεσα είτε μεταβιβάζοντας την υποχρέωση σε κάποιο τρίτο μέρος. Η εφαρμογή της ΔΕΕΧΠ 13 είναι υποχρεωτική για περιόδους οι οποίες αρχίζουν την ή μετά την 1^η Ιουλίου 2008.

ΔΕΕΧΠ 14 – Όρια περιουσιακών στοιχείων καθορισμένων παροχών, ελάχιστο απαιτούμενο σχηματισμένο κεφάλαιο και η αλληλεπίδρασή τους.

Η διερμηνεία έχει εφαρμογή από την 1^η Ιανουαρίου 2008 και αναφέρεται σε παροχές μετά την έξοδο από την υπηρεσία και άλλα μακροχρόνια προγράμματα καθορισμένων παροχών προς τους εργαζομένους. Η διερμηνεία διασαφηνίζει πότε οικονομικά οφέλη με την μορφή επιστροφών από το πρόγραμμα ή μειώσεων μελλοντικών εισφορών στο πρόγραμμα πρέπει να θεωρηθούν ως διαθέσιμα, πως η ύπαρξη ελάχιστου απαιτούμενου σχηματισμένου κεφαλαίου ενδεχομένως θα επηρέαζε τα διαθέσιμα οικονομικά οφέλη με τη μορφή μειώσεων μελλοντικών εισφορών και πότε η ύπαρξη ελάχιστου απαιτούμενου σχηματισμένου κεφαλαίου θα δημιουργούσε υποχρέωση. Εφόσον ο όμιλος δεν έχει τέτοια προγράμματα παροχών για τους εργαζόμενους, η διερμηνεία δεν έχει εφαρμογή στον όμιλο.

2.2. Μεταβολές λογιστικών εκτιμήσεων και λάθη

Στα πλαίσια των δυνατοτήτων που δίδονται από τις διατάξεις του **Δ.Α.Π. 8 «Λογιστική πολιτικών, μεταβολών των λογιστικών εκτιμήσεων και λάθη»** και ειδικότερα στις **παραγράφους 41-49 «Λάθη και γνωστοποιήσεις λαθών»**, στο σημείο αυτό παρατίθενται γνωστοποιήσεις διόρθωσης λαθών οι οποίες σχετίζονται με λάθη που έγιναν εκ παραδρομής κατά την κατάρτιση των οικονομικών καταστάσεων της 31/12/2006 και 31/3/2007, και παρουσιάζονται στο παρόν διορθωμένα, δηλαδή παρουσιάζονται στην πρώτη συγκριτική πληροφόρηση των οικονομικών καταστάσεων που δημοσιεύονται, για τις προαναφερθείσες προγενέστερες περιόδους. Οι επιδράσεις των λαθών, **οι οποίες ανακοινώθηκαν και αναρτήθηκαν στην ιστοσελίδα της εταιρίας κατά την 28/6/2007**, έχουν προσδιορισθεί επακριβώς και διορθώνονται με αναδρομική αναδιατύπωση, χωρίς να έχουν άμεσα επηρεάσει και συμπεριληφθεί στα κέρδη ή ζημίες μέρους της τρέχουσας περιόδου (1/4/2007-30/6/2007), οπότε και ανακαλύφθηκαν τα λάθη.

Σε εκτέλεση των ως άνω, η εταιρία γνωστοποιεί τις πιο κάτω διορθώσεις επί των δημοσιευθέντων οικονομικών στοιχείων :

- (1) της χρήσης που έληξε την 31/12/2006 και δημοσιεύθηκαν στον τύπο την 31/3/2007 και είναι αναρτημένες στην ιστοσελίδα της εταιρίας και
- (2) της περιόδου 1/1/2007-31/3/2007 και δημοσιεύθηκαν στον τύπο την 31/5/2007 και είναι αναρτημένες στην ιστοσελίδα της εταιρίας, οι οποίες διορθώσεις, αφορούν μόνον σε ορισμένα κονδύλια των ενοποιημένων οικονομικών καταστάσεων και όχι σε κονδύλια της μητρικής εταιρίας :

Η επεξήγηση της γνωστοποίησης έχει ως εξής :

(α) Λόγω μίας λανθασμένης εγγραφής ενοποίησης κατά την 31/12/2006, η οποία δεν θα έπρεπε να γίνει και έγινε εκ παραδρομής, εμφανίσθηκαν μειωμένα: τα ενοποιημένα αποθέματα, τα ενοποιημένα αποτελέσματα της χρήσεως και τα ενοποιημένα αποτελέσματα εις νέον, και αντίστοιχα αυξημένο το ενοποιημένο κόστος πωληθέντων, κατά το ποσό των € 428.951,86, όπως περιγράφονται στον κάτωθι συγκριτικό πίνακα :

Λογαριασμοί	Αρχική απεικόνιση	Ορθή τελική απεικόνιση	Διαφορά
Αποθέματα	€ 9.471.998,55	€ 9.900.950,41	€ (428.951,86)
Κόστος πωληθέντων	€ 10.357.913,29	€ 9.928.961,43	€ 428.951,86
Αποτελέσματα χρήσης	€ 742.118,30	€ 1.171.070,16	€ (428.951,86)
Αποτελέσματα εις νέον	€ 1.052.036,85	€ 1.480.988,71	€ (428.951,86)

(β) Κατ' επέκταση των ως άνω μεταβολών και λαμβάνοντας υπ' όψιν την ορθή τελική απεικόνιση του λογαριασμού «Αποτελέσματα εις νέον» της 31/12/2006, € 1.480.988,71, όπως περιγράψαμε ως άνω στην υπό (α) παράγραφο, και διενεργώντας μία ακόμη εγγραφή, κατά την ενοποίηση της 31/3/2007, που δεν έγινε εκ παραδρομής, δηλαδή εγγραφή επαναφοράς της αξίας των αποθεμάτων λήξεως της 31/12/2006 στο κόστος απόκτησης (αποθέματα αγοράς από τη θυγατρική εταιρία) € 21.403,54 , καταλήγουμε στην εξής συγκριτική ανάλυση κατά λογαριασμό :

Λογαριασμοί	Αρχική απεικόνιση	Ορθή τελική απεικόνιση	Διαφορά
Αποθέματα	€ 10.777.216,31	€ 10.798.619,85	€ (21.403,54)
Αποτελέσματα εις νέον της 31.3.2007	€ 1.426.706,32	€ 1.448.109,86	€ (21.403,54)
Αποτελέσματα εις νέον της 1.1.2007	€ 1.052.036,85	€ 1.480.988,71	€ (428.951,86)
Φόρος εισοδήματος προς και από την καθαρή θέση	€ 56.632,53	€ 32.878,85	€ 23.753,68
Καθαρό κέρδος/ζημία καταχωρηθέν κατ' ευθείαν στα ίδια κεφάλαια	€ 1.426.706,32	€ 1.448.109,86	€ (21.403,54)

Μετά την ως άνω διεξοδική γνωστοποίηση των αποτελεσμάτων της διόρθωσης των δύο λαθών, σημειώνεται ότι για την σύγκριση των οικονομικών καταστάσεων που δημοσιεύονται στο παρόν, έχουν ληφθεί, βεβαίως τα δεδομένα της ορθής τελικής απεικόνισης.

2.3. Ενοποίηση

Οι ενοποιημένες οικονομικές καταστάσεις αποτελούνται από τις οικονομικές καταστάσεις της Μητρικής και των θυγατρικών εταιρειών της. Οι θυγατρικές είναι επιχειρήσεις πάνω στις οποίες ασκείται έλεγχος από την μητρική. Οι θυγατρικές ενοποιούνται πλήρως (ολική ενοποίηση) από την ημερομηνία που αποκτάται ο έλεγχος επ' αυτών και παύουν να ενοποιούνται από την ημερομηνία που τέτοιος έλεγχος δεν υφίσταται. Παρακάτω παρουσιάζονται οι θυγατρικές εταιρείες που

περιλήφθηκαν στην ενοποίηση μαζί με τα σχετικά ποσοστά συμμετοχής καθώς και τη δραστηριότητα κάθε θυγατρικής:

α) «ΚΑΛΟΥΠΙΑ ΕΞΑΡΤΗΜΑΤΑ ΜΕΤΑΛΛΟΥ – ΠΛΑΣΤΙΚΟΥ» με διακριτικό τίτλο «Κ.Ε.Μ. Α.Β.Ε.Ε.» με ποσοστό 92,54%, η οποία ιδρύθηκε την 25/1/2002 (ΦΕΚ 711/30.1.2002) και β) «DROMEAS BG EAD» Βουλγαρίας με ποσοστό 100% που ιδρύθηκε την 18/7/2003.

Η «Κ.Ε.Μ. Α.Β.Ε.Ε.» έχει έδρα τον Λευκόνα Σερρών και σκοπός της είναι η κατασκευή και εμπορία καλουπιών έγχυσης μετάλλων και πλαστικών πάσης φύσεως και η παραγωγή και εμπορία πάσης φύσεως μεταλλικών και πλαστικών συσκευών εξαρτημάτων ή μερών.

Η «DROMEAS BG EAD» είναι εγκατεστημένη σε κεντρικό σημείο της Σόφιας, πρωτεύουσας της Βουλγαρίας και ασχολείται με λιανικές πωλήσεις των προϊόντων της «ΔΡΟΜΕΑΣ Α.Β.Ε.Ε.Α.» στην περιοχή.

2.4. Μετατροπή Ξένου Νομίσματος

Νόμισμα μέτρησης και αναφοράς: Το νόμισμα μέτρησης και αναφοράς του Ομίλου από την 1 Ιανουαρίου 2002 είναι το Ευρώ, κατά συνέπεια οι ενοποιημένες οικονομικές καταστάσεις παρουσιάζονται σε Ευρώ (€), το νόμισμα αποτίμησης της μητρικής εταιρείας.

Συναλλαγές και υπόλοιπα: Οι συναλλαγές σε ξένο νόμισμα μετατρέπονται σε Ευρώ βάσει των ισοτιμιών που ισχύουν κατά τις ημερομηνίες των συναλλαγών. Οι απαιτήσεις και υποχρεώσεις σε ξένο νόμισμα κατά την ημερομηνία σύνταξης των οικονομικών καταστάσεων προσαρμόζονται ώστε να αντανακλούν τις συναλλαγματικές ισοτιμίες της ημερομηνίας σύνταξης. Τα κέρδη και οι ζημιές που προκύπτουν από τέτοιες συναλλαγές (και από τη μετατροπή στοιχείων του ενεργητικού και παθητικού εκφρασμένα σε ξένο νόμισμα) αναγνωρίζονται στην κατάσταση αποτελεσμάτων, εκτός όταν καταχωρούνται στην καθαρή θέση ως αναγνωρισμένες αντισταθμίσεις ταμειακών ροών.

Εταιρίες του Ομίλου: Η μετατροπή των οικονομικών καταστάσεων των εταιρειών του Ομίλου οι οποίες έχουν διαφορετικό λειτουργικό νόμισμα από την μητρική γίνεται ως εξής:

- Τα περιουσιακά στοιχεία και υποχρεώσεις μετατρέπονται με τις ισοτιμίες που υπάρχουν κατά την ημερομηνία του ισολογισμού.
- Τα ίδια κεφάλαια μετατρέπονται με τις ισοτιμίες που υπήρχαν κατά την ημερομηνία που προέκυψαν.
- Τα έσοδα και τα έξοδα μετατρέπονται με τις μέσες ισοτιμίες περιόδου.

Οι προκύπτουσες συναλλαγματικές διαφορές καταχωρούνται σε αποθεματικό των ιδίων κεφαλαίων και μεταφέρονται στ' αποτελέσματα με την πώληση των επιχειρήσεων αυτών.

Η υπεραξία και οι προσαρμογές των εύλογων αξιών που προκύπτουν από την

απόκτηση οικονομικών μονάδων εξωτερικού, μετατρέπονται με τις ισοτιμίες της ημερομηνίας ισολογισμού.

Διευκρινίζεται ότι εφ' όσον η Βουλγαρία έχει καθορισμένη και σταθερή ισοτιμία με το ευρώ (€) από ιδρύσεως της «DROMEAS BG EAD» (1€ = 1,9559 Λέβα), οι ανωτέρω απαιτήσεις του ΔΛΠ 21 δεν εφαρμόστηκαν.

2.5. Ενσώματες Ακινήτοποιήσεις

Τα ενσώματα πάγια, εκτός των παραγωγικών ακινήτων, αποτιμώνται στο κόστος κτήσεως μείον τις σωρευμένες αποσβέσεις και τις ζημίες απομείωσης. Το κόστος κτήσεως περιλαμβάνει όλες τις άμεσα επιρριπτές δαπάνες για την απόκτηση των στοιχείων. Το κόστος μπορεί επίσης να περιλαμβάνει κέρδη ή ζημίες από αντιστάθμιση του συναλλαγματικού κινδύνου κατά την αγορά αυτών των στοιχείων τα οποία είχαν καταχωρηθεί σε αποθεματικό των ιδίων κεφαλαίων.

Οι δαπάνες που πραγματοποιούνται σε μεταγενέστερες χρήσεις αυξάνουν τη λογιστική αξία των ενσωμάτων παγίων μόνο εάν πιθανολογείται ότι θα εισρεύσουν στον όμιλο μελλοντικά οικονομικά οφέλη και το κόστος τους μπορεί να αποτιμηθεί αξιόπιστα. Οι επισκευές και οι συντηρήσεις καταχωρούνται στα αποτελέσματα όταν πραγματοποιούνται.

Τα παραγωγικά ακίνητα (γήπεδα, κτίρια), αποτιμώνται στην εύλογη αξία τους, η οποία προσδιορίζεται από ανεξάρτητους εκτιμητές, μειωμένες κατά τις μεταγενέστερα σωρευμένες αποσβέσεις και ζημίες απομείωσης. Τα ακίνητα αναπροσαρμόζονται σε τακτά χρονικά διαστήματα ούτως ώστε η αναπόσβεστες αξίες να μην διαφέρουν από τις εύλογες αξίες κατά τις ημερομηνίες κλεισίματος του ισολογισμού.

Τα παραγωγικά μηχανήματα και μεταφορικά μέσα αποτιμώνται στην εύλογη αξία τους, η οποία προσδιορίζεται από ειδική επιτροπή Μηχανολόγων Μηχανικών μειωμένες κατά τις μεταγενέστερα σωρευμένες αποσβέσεις και ζημίες απομείωσης.

Αυξήσεις στην λογιστική αξία των παραγωγικών ακινήτων που προκύπτουν από αναπροσαρμογές στην εύλογη αξία καταχωρούνται σε αποθεματικό των ιδίων κεφαλαίων, εκτός εάν αφορά σε αναστροφή μειωτικής αναπροσαρμογής (υποτίμησης) συγκεκριμένου ακινήτου που είχε καταχωρηθεί στα έξοδα. Σε αυτή την περίπτωση ισόποσο μέρος της αναπροσαρμογής καταχωρείται στα έσοδα.

Μειώσεις στη λογιστική αξία, που προκύπτουν από την αναπροσαρμογή, καταχωρούνται στα έξοδα αφού πρώτα διαγραφεί το τυχόν σχηματισμένο αποθεματικό αναπροσαρμογής για το συγκεκριμένο περιουσιακό στοιχείο.

Η διαφορά μεταξύ των αποσβέσεων που διενεργούνται επί της αναπροσαρμοσμένης αξίας των ακινήτων και οι οποίες καταχωρούνται στα έξοδα και των αποσβέσεων που βασίζονται στο κόστος κτήσεώς τους, μεταφέρεται από το αποθεματικό αναπροσαρμογής κατ' ευθείαν στα κέρδη εις νέο.

Κατά την πώληση των ενσωμάτων παγίων, οι διαφορές μεταξύ του τιμήματος που λαμβάνεται και της λογιστικής τους αξίας καταχωρούνται ως κέρδη ή ζημίες στα

αποτελέσματα. Για τα παραγωγικά ακίνητα που αποτιμώνται στις εύλογες αξίες τους, το τυχόν αποθεματικό αναπροσαρμογής που υπάρχει στα ίδια κεφάλαια κατά την πώληση, μεταφέρεται στα κέρδη εις νέον.

Οι υπολειμματικές αξίες και οι ωφέλιμες ζωές των ενσωμάτων παγίων υπόκεινται σε επανεξέταση και παρακολούθηση, σύμφωνα με τις τεχνολογικές εξελίξεις και την κατάσταση των κατηγοριών των παγίων, σε κάθε ετήσιο ισολογισμό.

Όταν οι λογιστικές αξίες των ενσωμάτων παγίων υπερβαίνουν την ανακτήσιμη αξία τους, οι διαφορές (απομείωση) καταχωρούνται ως έξοδα στα αποτελέσματα.

Τα οικόπεδα δεν αποσβένονται. Οι αποσβέσεις των άλλων στοιχείων των ενσωμάτων παγίων υπολογίζονται με την σταθερή μέθοδο μέσα στη ωφέλιμη ζωή τους που έχει ως εξής:

Κτίρια	20-46	ETH
Μηχανολογικός εξοπλισμός	5-50	ETH
Μεταφορικά μέσα	5-50	ETH
Λοιπός εξοπλισμός	4-7	ETH

Τα παραγωγικά ακίνητα ή αυτά για τα οποία δεν έχει προσδιοριστεί η χρήση τους και βρίσκονται στο στάδιο της κατασκευής, απεικονίζονται στο κόστος μειωμένα κατά τις τυχόν ζημιές απομείωσης. Το κόστος περιλαμβάνει επαγγελματικές αμοιβές και κόστος δανεισμού. Η απόσβεση αυτών των ακινήτων όπως και των υπολοίπων του ομίλου αρχίζει όταν τα ακίνητα είναι έτοιμα για χρήση.

2.6. Άυλα Στοιχεία Ενεργητικού

Στα άυλα στοιχεία του ενεργητικού περιλαμβάνονται παραχωρήσεις δικαιωμάτων βιομηχανικής ιδιοκτησίας, άδειες λογισμικού καθώς και έξοδα έρευνας και ανάπτυξης.

Παραχωρήσεις Δικαιωμάτων Βιομηχανικής Ιδιοκτησίας: Δικαιώματα εκμετάλλευσης βιομηχανικής ιδιοκτησίας, που παραχωρούνται στα πλαίσια συμβάσεων, αποτιμώνται στο κόστος κτήσης τους, κατά την ημερομηνία παραχώρησής τους, μείον τις αποσβέσεις. Οι αποσβέσεις υπολογίζονται με βάση την υπολογιζόμενη διάρκεια χρήσης των δικαιωμάτων αυτών η οποία κυμαίνεται από 1 έως 5 χρόνια.

Λογισμικό: Οι άδειες λογισμικού αποτιμώνται στο κόστος κτήσεως μείον τις αποσβέσεις. Οι αποσβέσεις διενεργούνται με την σταθερή μέθοδο κατά την διάρκεια της ωφέλιμης ζωής των στοιχείων αυτών η οποία κυμαίνεται από 1 έως 5 χρόνια.

Δαπάνες Έρευνας και Ανάπτυξης: Οι δαπάνες που απαιτούνται για την ανάπτυξη και διατήρηση των εξόδων έρευνας καταχωρούνται ως έξοδα όταν γίνονται. Κόστη που αναλαμβάνονται για προγράμματα ανάπτυξης, καταχωρούνται ως άυλα περιουσιακά στοιχεία όταν ισχύουν οι εξής προϋποθέσεις: α) δημιουργείται ένα συγκεκριμένο περιουσιακό στοιχείο, β) το συγκεκριμένο περιουσιακό στοιχείο μπορεί να χρησιμοποιηθεί ή / και να πωληθεί, γ) υπάρχει διαθεσιμότητα κατάλληλων τεχνικών, οικονομικών και άλλων πόρων για να ολοκληρωθεί η ανάπτυξη και να

χρησιμοποιηθεί ή να πωληθεί το άυλο περιουσιακό στοιχείο, δ) πιθανολογείται ότι το δημιουργούμενο περιουσιακό στοιχείο θα αποφέρει μελλοντικά οικονομικά οφέλη και ε) το κόστος ανάπτυξης μπορεί να προσδιοριστεί αξιόπιστα. Τέτοιες δαπάνες περιλαμβάνουν αμοιβές προσωπικού και αναλογία γενικών εξόδων. Το ιδιοπαραγόμενο λογισμικό αποσβένεται στην ωφέλιμη ζωή του η οποία κυμαίνεται από 1-5 έτη.

2.7. Απομείωση Αξίας Στοιχείων του Ενεργητικού

Τα άυλα περιουσιακά στοιχεία που έχουν ατέρμονα ωφέλιμη ζωή και δεν αποσβένονται υπόκεινται σε έλεγχο απομείωσης της αξίας τους τουλάχιστον ετησίως.

Τα περιουσιακά στοιχεία που υπόκεινται σε απόσβεση ελέγχονται για απομείωση της αξίας τους, όταν υπάρχουν ενδείξεις ότι η λογιστική αξία τους δεν θα ανακτηθεί.

Η ανακτήσιμη αξία είναι η μεγαλύτερη αξία μεταξύ της εύλογης αξίας μειωμένης με το απαιτούμενο για την πώληση κόστος και της αξίας χρήσεως του περιουσιακού στοιχείου. Η αξία χρήσης προσδιορίζεται με προεξόφληση των μελλοντικών ροών με το κατάλληλο προεξοφλητικό επιτόκιο.

Εάν η ανακτήσιμη αξία είναι μικρότερη της αναπόσβεστης, τότε η αναπόσβεστη αξία μειώνεται έως το ύψος της ανακτήσιμης.

Οι ζημιές απομείωσης καταχωρούνται ως έξοδα στα αποτελέσματα της χρήσης κατά την οποία προκύπτουν, εκτός εάν το περιουσιακό στοιχείο έχει αναπροσαρμοστεί, οπότε η ζημία απομείωσης μειώνει το αντίστοιχο αποθεματικό αναπροσαρμογής.

Όταν σε μεταγενέστερη χρήση η ζημία απομείωσης πρέπει να αναστραφεί, η αναπόσβεστη αξία του περιουσιακού στοιχείου αυξάνεται έως το ύψος της αναθεωρημένης εκτίμησης της ανακτήσιμης αξίας, στο βαθμό που η νέα αναπόσβεστη αξία δεν υπερβαίνει την αναπόσβεστη αξία που θα είχε προσδιοριστεί εάν δεν είχε καταχωρηθεί η ζημία απομείωσης σε προηγούμενες χρήσεις.

Η αναστροφή της ζημίας απομείωσης καταχωρείται στα έσοδα, εκτός εάν το περιουσιακό στοιχείο έχει αναπροσαρμοστεί, οπότε αναστροφή της ζημίας απομείωσης αυξάνει το αντίστοιχο αποθεματικό αναπροσαρμογής.

Για την εκτίμηση των ζημιών απομείωσης τα περιουσιακά στοιχεία εντάσσονται στις μικρότερες δυνατές μονάδες δημιουργίας ταμιακών ροών.

2.8. Αποθέματα

Τα αποθέματα αποτιμώνται στην χαμηλότερη αξία μεταξύ κόστους κτήσεως και καθαρής ρευστοποιήσιμης αξίας. Το κόστος κτήσεως με την μέθοδο του μέσου σταθμικού κόστους. Το κόστος των ετοιμών προϊόντων και των ημιτελών αποθεμάτων περιλαμβάνει το κόστος των άμεσων υλικών, το άμεσο εργατικό κόστος και τα γενικά βιομηχανικά έξοδα. Κόστος δανεισμού δεν περιλαμβάνεται στο κόστος κτήσεως των αποθεμάτων. Η καθαρή ρευστοποιήσιμη αξία εκτιμάται με βάση τις τρέχουσες τιμές πώλησης των αποθεμάτων στα πλαίσια της συνήθους

δραστηριότητας αφαιρουμένων και των τυχόν εξόδων πώλησης όπου συντρέχει περίπτωση. Το κόστος των αποθεμάτων περιλαμβάνει κέρδη και ζημιές που έχουν προκύψει από αντιστάθμιση κινδύνων που συνδέονται με την αγορά των αποθεμάτων και καταχωρούνται στα ίδια κεφάλαια ως αποθεματικό αντιστάθμισης ταμιακής ροής.

2.9. Διαθέσιμα για πώληση χρηματοοικονομικά περιουσιακά στοιχεία.

Περιλαμβάνει μη παράγωγα χρηματοοικονομικά περιουσιακά στοιχεία τα οποία περιλαμβάνονται στα μη κυκλοφορούντα περιουσιακά στοιχεία εφόσον η Διοίκηση δεν έχει την πρόθεση να τα ρευστοποιήσει μέσα σε 12 μήνες από την ημερομηνία Ισολογισμού.

Οι αγορές και οι πωλήσεις των επενδύσεων καταχωρούνται κατά την ημερομηνία της εμπορικής συναλλαγής που είναι και η ημερομηνία που ο Όμιλος δεσμεύεται να αγοράσει ή να πωλήσει το στοιχείο. Οι επενδύσεις αρχικά καταχωρούνται στην εύλογη αξία τους η οποία προσαυξάνεται με τις άμεσα επιρριπτέες στη συναλλαγή δαπάνες, με εξαίρεση όσον αφορά τις άμεσα επιρριπτέες στη συναλλαγή δαπάνες, τα στοιχεία εκείνα που αποτιμώνται στην εύλογη αξία τους με μεταβολές καταχωρούμενες στα αποτελέσματα. Οι επενδύσεις διαγράφονται όταν το δικαίωμα στις ταμιακές ροές από τις επενδύσεις λήγει ή μεταβιβάζεται και ο όμιλος έχει μεταβιβάσει ουσιαδώς όλους τους κινδύνους και τα οφέλη που συνεπάγεται η ιδιοκτησία. Τα διαθέσιμα για πώληση χρηματοοικονομικά περιουσιακά στοιχεία αποτιμώνται στην εύλογη αξία τους και τα σχετικά κέρδη ή ζημιές καταχωρούνται σε αποθεματικό των ιδίων κεφαλαίων μέχρι τα στοιχεία αυτά πωληθούν ή χαρακτηρισθούν ως απομειωμένα. Κατά την πώληση ή όταν χαρακτηρισθούν ως απομειωμένα, τα κέρδη ή οι ζημιές μεταφέρονται στα αποτελέσματα.

Οι εύλογες αξίες των χρηματοοικονομικών περιουσιακών στοιχείων που είναι διαπραγματεύσιμα σε ενεργές αγορές προσδιορίζονται από τις τρέχουσες τιμές τους. Για τα μη διαπραγματεύσιμα στοιχεία οι εύλογες αξίες προσδιορίζονται με την χρήση τεχνικών αποτίμησης όπως προεξόφληση μελλοντικών ταμιακών ροών και μοντέλα αποτίμησης δικαιωμάτων προαίρεσης.

Τα δάνεια και οι απαιτήσεις και οι διακρατούμενες ως την λήξη επενδύσεις, μεταγενέστερα αποτιμώνται στο αναπόσβεστο κόστος με την χρήση του πραγματικού επιτοκίου.

Σε κάθε ημερομηνία ισολογισμού ο Όμιλος εκτιμά αν υπάρχουν αντικειμενικές ενδείξεις που να οδηγούν στο συμπέρασμα ότι τα χρηματοοικονομικά περιουσιακά στοιχεία είναι απομειωμένα. Για τους συμμετοχικούς τίτλους που έχουν ταξινομηθεί ως διαθέσιμα για πώληση χρηματοοικονομικά στοιχεία τέτοια ένδειξη συνιστά η σημαντική μείωση της εύλογης αξίας σε σχέση με το κόστος κτήσεως. Αν στοιχειοθετείται απομείωση, η σωρευμένη στα ίδια κεφάλαια ζημιά που είναι η διαφορά μεταξύ κόστους κτήσεως και εύλογης αξίας, μεταφέρεται στα αποτελέσματα. Οι ζημιές απομείωσης των συμμετοχικών τίτλων που καταχωρούνται στα αποτελέσματα δεν αναστρέφονται μέσω των αποτελεσμάτων.

2.10. Εμπορικές Απαιτήσεις

Οι απαιτήσεις από πελάτες καταχωρούνται αρχικά στην εύλογη αξία τους και μεταγενέστερα αποτιμώνται στο αναπόσβεστο κόστος. Οι ζημιές απομείωσης (απώλειες από επισφαλείς απαιτήσεις) αναγνωρίζονται όταν υπάρχει αντικειμενική απόδειξη ότι ο όμιλος δεν είναι σε θέση να εισπράξει όλα τα ποσά που οφείλονται με βάση τους συμβατικούς όρους.

2.11. Ταμιακά διαθέσιμα και ισοδύναμα

Τα ταμιακά διαθέσιμα και ταμιακά ισοδύναμα περιλαμβάνουν τα μετρητά τις καταθέσεις όψεως και τις βραχυπρόθεσμες μέχρι 3 μήνες επενδύσεις, υψηλής ρευστοποιησιμότητας και χαμηλού ρίσκου.

2.12. Μετοχικό Κεφάλαιο

Οι κοινές μετοχές κατατάσσονται στα ίδια κεφάλαια. Οι υποχρεωτικά εξαγοράσιμες προνομιούχες μετοχές κατατάσσονται στις υποχρεώσεις.

Άμεσα κόστη για την έκδοση μετοχών, εμφανίζονται μετά την αφαίρεση του σχετικού φόρου εισοδήματος, σε μείωση του προϊόντος της έκδοσης. Άμεσα κόστη που σχετίζονται με την έκδοση μετοχών για την απόκτηση επιχειρήσεων περιλαμβάνονται στο κόστος κτήσεως της επιχειρήσεως που αποκτάται.

Το κόστος κτήσεως των ιδίων μετοχών μειωμένο με το φόρο εισοδήματος (εάν συντρέχει περίπτωση) εμφανίζεται αφαιρετικά των ιδίων κεφαλαίων του ομίλου, μέχρις ότου οι ίδιες μετοχές πωληθούν ή ακυρωθούν. Κάθε κέρδος ή ζημιά από πώληση ιδίων μετοχών καθαρό από άμεσα για την συναλλαγή λοιπά κόστη και φόρο εισοδήματος, αν συντρέχει περίπτωση, εμφανίζεται ως αποθεματικό στα ίδια κεφάλαια.

2.13. Αναβαλλόμενος φόρος εισοδήματος

Ο αναβαλλόμενος φόρος εισοδήματος προσδιορίζεται με την μέθοδο της υποχρέωσης που προκύπτει από τις προσωρινές διαφορές μεταξύ της λογιστικής αξίας και της φορολογικής βάσης των περιουσιακών στοιχείων και των υποχρεώσεων.

Ο αναβαλλόμενος φόρος προσδιορίζεται με τους φορολογικούς συντελεστές που ισχύουν κατά την ημερομηνία του Ισολογισμού.

Οι αναβαλλόμενες φορολογικές απαιτήσεις καταχωρούνται κατά την έκταση κατά την οποία θα υπάρξει μελλοντικό φορολογητέο κέρδος για την χρησιμοποίηση της προσωρινής διαφοράς που δημιουργεί την αναβαλλόμενη φορολογική απαίτηση.

Ο αναβαλλόμενος φόρος εισοδήματος παρέχεται για τις προσωρινές διαφορές που προκύπτουν από επενδύσεις σε θυγατρικές και συγγενείς, με εξαίρεση την περίπτωση που η αναστροφή των προσωρινών διαφορών ελέγχεται από τον όμιλο και είναι πιθανό ότι οι προσωρινές διαφορές δεν θα αναστραφούν στο προβλεπτό μέλλον.

2.14. Φόρος Εισοδήματος

Ο Όμιλος υπόκειται σε διάφορους συντελεστές φόρου εισοδήματος ανάλογα με την χώρα των εγκαταστάσεων του και συνεπώς απαιτείται κρίση για τον προσδιορισμό της πρόβλεψης των φόρων. Υπάρχουν πολλές συναλλαγές και υπολογισμοί για τα οποία ο τελικός προσδιορισμός του φόρου είναι αβέβαιος. Ο όμιλος αναγνωρίζει υποχρεώσεις για αναμενόμενους φόρους από έλεγχο, βάσει εκτιμήσεων που στηρίζονται σε προηγούμενους ελέγχους. Όταν το τελικό αποτέλεσμα του ελέγχου είναι διαφορετικό από το αρχικώς αναγνωρισθέν, η διαφορά βαρύνει τον φόρο εισοδήματος της περιόδου καταλογισμού.

2.15. Παροχές στο προσωπικό

Βραχυπρόθεσμες παροχές: Οι βραχυπρόθεσμες παροχές προς το προσωπικό σε χρήμα και σε είδος καταχωρούνται ως έξοδο όταν καθίστανται δουλευμένες.

Παροχές μετά την έξοδο από την υπηρεσία: Οι παροχές μετά την έξοδο από την υπηρεσία περιλαμβάνουν τόσο προγράμματα καθορισμένων εισφορών όσο και προγράμματα καθορισμένων παροχών. Το δουλευμένο κόστος των προγραμμάτων καθορισμένων εισφορών καταχωρείται ως έξοδο στην περίοδο που αφορά.

Η υποχρέωση που καταχωρείται στον ισολογισμό για τα προγράμματα καθορισμένων παροχών είναι η παρούσα αξία της δέσμευσης για την καθορισμένη παροχή μείον την εύλογη αξία των περιουσιακών στοιχείων του προγράμματος και τις μεταβολές που προκύπτουν από τα ακαταχώρητα αναλογιστικά κέρδη και ζημίες και το κόστος της προϋπηρεσίας. Η δέσμευση της καθορισμένης παροχής υπολογίζεται ετησίως από ανεξάρτητο αναλογιστή με την χρήση της μεθόδου της προβαλλόμενης πιστωτικής μονάδος (projected unit credit method). Για την προεξόφληση χρησιμοποιείται το μέσο σταθμικό επενδύσεων κρατικών ομολόγων.

Τα αναλογιστικά κέρδη και οι ζημίες που προκύπτουν από τις προσαρμογές με βάση τα ιστορικά δεδομένα και είναι πάνω ή κάτω από το περιθώριο του 10% της σωρευμένης υποχρέωσης, καταχωρούνται στα αποτελέσματα μέσα στον αναμενόμενο μέσο ασφαλιστικό χρόνο των συμμετεχόντων στο πρόγραμμα. Το κόστος προϋπηρεσίας καταχωρείται άμεσα στα αποτελέσματα με εξαίρεση την περίπτωση που οι μεταβολές του προγράμματος εξαρτώνται από τον εναπομένοντα χρόνο υπηρεσίας των εργαζομένων. Στην περίπτωση αυτή το κόστος προϋπηρεσίας καταχωρείται στα αποτελέσματα με την σταθερή μέθοδο μέσα στην περίοδο ωρίμανσης.

2.16. Επιχορηγήσεις

Ο Όμιλος αναγνωρίζει τις κρατικές επιχορηγήσεις οι οποίες ικανοποιούν αθροιστικά τα εξής κριτήρια: α) υπάρχει τεκμαιρόμενη βεβαιότητα ότι η επιχείρηση έχει συμμορφωθεί ή πρόκειται να συμμορφωθεί με τους όρους της επιχορήγησης και β) πιθανολογείται ότι το ποσό της επιχορήγησης θα εισπραχθεί. Καταχωρούνται στην εύλογη αξία και αναγνωρίζονται με τρόπο συστηματικό στα έσοδα, με βάση την αρχή του συσχετισμού των επιχορηγήσεων με τα αντίστοιχα κόστη τα οποία και επιχορηγούν.

Οι επιχορηγήσεις που αφορούν σε στοιχεία του ενεργητικού περιλαμβάνονται στις μακροπρόθεσμες υποχρεώσεις ως έσοδο επόμενων χρήσεων και αναγνωρίζονται συστηματικά και ορθολογικά στα έσοδα κατά τη διάρκεια της ωφέλιμης ζωής του παγίου στοιχείου του ενεργητικού.

2.17. Προβλέψεις

Οι προβλέψεις για αποκατάσταση περιβάλλοντος, κόστη αναδιάρθρωσης και αποζημιώσεις, καταχωρούνται όταν:

- Υπάρχει μία παρούσα νόμιμη ή τεκμαιρόμενη δέσμευση ως αποτέλεσμα γεγονότων του παρελθόντος,
- Είναι πιθανόν ότι θ' απαιτηθεί εκροή πόρων για διακανονισμό της δέσμευσης και,
- Το απαιτούμενο ποσό μπορεί να αποτιμηθεί αξιόπιστα.

2.18. Δάνεια

Τα δάνεια καταχωρούνται αρχικά στην εύλογη αξία τους μειωμένα με τα τυχόν άμεσα κόστη για την πραγματοποίηση της συναλλαγής.

Η Διοίκηση του Ομίλου θεωρεί ότι τα επιτόκια που καταβάλλονται σε σχέση με τα συναφθέντα δάνεια ισοδυναμούν με τα τρέχοντα εύλογα επιτόκια της αγοράς και συνεπώς, δεν συντρέχουν οι προϋποθέσεις οποιασδήποτε προσαρμογής της αξίας στην οποία απεικονίζονται οι υποχρεώσεις αυτές.

Οποιαδήποτε διαφορά μεταξύ της παροχής (πλην των εξόδων απόκτησης) και της αξίας εξόφλησης αναγνωρίζεται στην κατάσταση αποτελεσμάτων κατά τη διάρκεια της περιόδου των δανείων.

2.19. Αναγνώριση εσόδων - εξόδων

Τα έσοδα αποτιμώνται στην εύλογη αξία των πωλήσεων αγαθών και παροχής υπηρεσιών, προ ΦΠΑ και λοιπών φόρων και μετά τις εκπτώσεις και επιστροφές. Τα διεταιρικά έσοδα μέσα στον Όμιλο διαγράφονται πλήρως.

Η αναγνώριση των εσόδων γίνεται ως εξής:

Πωλήσεις αγαθών: Οι πωλήσεις αγαθών αναγνωρίζονται όταν ο Όμιλος παραδίδει τα αγαθά στους πελάτες, τα αγαθά γίνονται αποδεκτά από αυτούς και η είσπραξη της απαίτησης είναι εύλογα εξασφαλισμένη. Οι λιανικές πωλήσεις γίνονται συνήθως

μετρητοίς ή μέσω πιστωτικών καρτών. Το αναγνωριζόμενο έσοδο σ' αυτές τις περιπτώσεις είναι το μικτό ποσό που εισπράττεται στο οποίο περιλαμβάνονται και οι αμοιβές των πιστωτικών καρτών. Τα έξοδα των πιστωτικών καρτών στη συνέχεια, βαρύνουν τα χρηματοοικονομικά έξοδα.

Σε περιπτώσεις εγγύησης επιστροφής χρημάτων για λιανικές πωλήσεις, οι επιστροφές λογίζονται σε κάθε ημερομηνία ισολογισμού ως μείωση των εσόδων, με βάση στατιστικά στοιχεία.

Παροχή υπηρεσιών: Τα έσοδα από παροχή υπηρεσιών λογίζονται με βάση το στάδιο ολοκλήρωσης της υπηρεσίας σε σχέση με το εκτιμώμενο συνολικό κόστος της.

Έσοδα από τόκους: Τα έσοδα από τόκους αναγνωρίζονται βάσει χρονικής αναλογίας. Όταν υπάρχει ένδειξη για απομείωση των απαιτήσεων, η λογιστική αξία αυτών μειώνεται στο ανακτήσιμο ποσό τους το οποίο είναι η παρούσα αξία των αναμενόμενων μελλοντικών ταμιακών ροών προεξοφλουμένων με το αρχικό πραγματικό επιτόκιο. Στην συνέχεια λογίζονται τόκοι με το ίδιο επιτόκιο επί της απομειωμένης (νέας λογιστικής) αξίας.

Μερίσματα: Τα μερίσματα, λογίζονται ως έσοδα, όταν θεμελιώνεται το δικαίωμα είσπραξής τους.

Τα έξοδα αναγνωρίζονται στα αποτελέσματα σε δεδουλευμένη βάση. Τα έξοδα από τόκους αναγνωρίζονται σε δεδουλευμένη βάση.

2.20. Μισθώσεις

Μισθώσεις στις οποίες, ουσιαστικά όλοι οι κίνδυνοι και οι ωφέλειες της ιδιοκτησίας διατηρούνται από τους εκμισθωτές ταξινομούνται ως λειτουργικές μισθώσεις.

Οι λοιπές μισθώσεις κατατάσσονται ως χρηματοδοτικές μισθώσεις.

Εκμισθωτής : Εισπράξεις που προκύπτουν από λειτουργικές μισθώσεις καταχωρούνται ως έσοδα με βάση την σταθερή μέθοδο κατά την διάρκεια της μίσθωσης.

Τα ποσά που οφείλονται από μισθωτές βάσει χρηματοδοτικών μισθώσεων καταχωρούνται ως απαιτήσεις με ποσό ίσο με την καθαρή επένδυση στη μίσθωση. Τα σχετικά έσοδα καταχωρούνται στα αποτελέσματα με τρόπο που να δίνει μια σταθερή, διαχρονικά, απόδοση επί της εκάστοτε ανεξόφλητης καθαρής επένδυσης του ομίλου.

Οι εταιρείες του ομίλου δεν έχει έσοδα από εκμίσθωση περιουσιακών της στοιχείων. Μισθωτής : Πληρωμές μισθωμάτων βάσει λειτουργικών μισθώσεων καταχωρούνται στα έξοδα με βάση την σταθερή μέθοδο κατά την διάρκεια της μίσθωσης.

Περιουσιακά στοιχεία που κατέχονται βάσει χρηματοδοτικών μισθώσεων καταχωρούνται ως περιουσιακά στοιχεία του ομίλου αποτιμώμενα, κατά την σύναψη της μίσθωσης, στην εύλογη αξία τους ή εφόσον είναι μικρότερη στην παρούσα αξία των ελάχιστων πληρωτέων μισθωμάτων. Η σχετική υποχρέωση στον εκμισθωτή καταχωρείται στον ισολογισμό ως υποχρέωση από χρηματοδοτική μίσθωση. Οι μισθωτικές πληρωμές μερίζονται σε χρηματοοικονομικό έξοδο και σε καταβολή

υποχρέωσης με τρόπο που να δίνει σταθερό επιτόκιο στο εκάστοτε υπόλοιπο της υποχρέωσης. Το χρηματοοικονομικό έξοδο καταχωρείται στα έξοδα εκτός εάν σχετίζεται άμεσα με περιουσιακό στοιχείο.

Η εταιρεία και κατ' επέκταση ο όμιλος, μισθώνει περιουσιακά στοιχεία (μεταφορικά μέσα), όπου οι εκμισθωτές διατηρούν ουσιαστικά όλα τα οφέλη και τους κινδύνους που απορρέουν από την κυριότητα των περιουσιακών στοιχείων αυτών. Στις περιπτώσεις αυτές, οι μισθώσεις ταξινομούνται ως λειτουργικές μισθώσεις. Οι πληρωμές μισθωμάτων για λειτουργικές μισθώσεις καταχωρούνται ως έξοδα στα αποτελέσματα σε συστηματική βάση κατά τη διάρκεια της μίσθωσης.

2.21. Διανομή Μερισμάτων

Η διανομή των μερισμάτων στους μετόχους της μητρικής καταχωρείται ως υποχρέωση στις ενοποιημένες οικονομικές καταστάσεις όταν η διανομή εγκρίνεται από την Γενική Συνέλευση των μετόχων.

2.22. Πληροφόρηση κατά Τομέα Δραστηριότητας

Ως επιχειρηματικός τομέας ορίζεται μία ομάδα περιουσιακών στοιχείων και λειτουργιών προκειμένου να παρέχονται προϊόντα και υπηρεσίες τα οποία υπόκεινται σε διαφορετικούς κινδύνους και αποδόσεις από εκείνα άλλων επιχειρηματικών τομέων. Ως γεωγραφικός τομέας, ορίζεται μία γεωγραφική περιοχή, στην οποία παρέχονται προϊόντα και υπηρεσίες και η οποία υπόκειται σε διαφορετικούς κινδύνους και αποδόσεις από άλλες περιοχές.

2.23. Δομή του Ομίλου και μεταβολές εντός της προηγούμενης χρήσης 2006 και της κλειόμενης 2007

Εκτός από την μητρική εταιρεία «ΠΑΠΑΠΑΝΑΓΙΩΤΟΥ Α.Β.Ε.Ε.Α. - "DROMEAS", ΑΝΩΝΥΜΗ ΒΙΟΜΗΧΑΝΙΚΗ ΕΤΑΙΡΕΙΑ ΕΜΠΟΡΙΑΣ ΚΑΙ ΑΝΤΙΠΡΟΣΩΠΕΙΩΝ», στις ενοποιημένες οικονομικές καταστάσεις περιλαμβάνονται με την μέθοδο της ολικής ενοποίησης και οι κάτωθι θυγατρικές εταιρείες:

- α) «ΚΑΛΟΥΠΙΑ ΕΞΑΡΤΗΜΑΤΑ ΜΕΤΑΛΛΟΥ – ΠΛΑΣΤΙΚΟΥ» με διακριτικό τίτλο «Κ.Ε.Μ. Α.Β.Ε.Ε.», η οποία ιδρύθηκε την 25/1/2002 και έχει έδρα τον Λευκώνα Σερρών και
- β) «DROMEAS BG EAD» Βουλγαρίας, η οποία ιδρύθηκε την 18/7/2003 και έχει έδρα την Σόφια πρωτεύουσας της Βουλγαρίας.

Η μητρική εταιρεία συμμετέχει στην πρώτη εκ των δύο θυγατρικών με ποσοστό 92,54%. Το αντίστοιχο ποσοστό συμμετοχής κατά την 31/12/2005 ανερχόταν σε 90%. Η αύξηση του ποσοστού συμμετοχής οφείλεται στην αύξηση του Μετοχικού Κεφαλαίου της θυγατρικής στην προηγούμενη χρήση 2006, κατά το ποσό των € 500.000,00 την οποία αύξηση κάλυψε εξ' ολοκλήρου η μητρική εταιρεία.

Το ποσοστό συμμετοχής της μητρικής εταιρείας στην δεύτερη εκ των δύο θυγατρικών ανέρχεται σε 100%. Σημειώνεται ότι κατά την διάρκεια της προηγούμενης χρήσης 2006 πραγματοποιήθηκε αύξηση του Μετοχικού Κεφαλαίου της θυγατρικής εταιρείας κατά το ποσό των €23.500,00 την οποία αύξηση κάλυψε εξ' ολοκλήρου η μητρική

εταιρεία και μετατροπή της από ΕΠΕ σε ΑΕ. Κατά την κλειόμενη χρήση δε, πραγματοποιήθηκε εκ νέου αύξηση του Μετοχικού Κεφαλαίου της θυγατρικής κατά ποσό €107.367,45 , με κεφαλαιοποίηση μέρους των Αποτελεσμάτων προηγούμενων χρήσεων εις νέο.

Τέλος, βάσει της Έκτακτης Γενικής Συνέλευσης των Μετόχων που πραγματοποιήθηκε στις 13/7/2007 και κατόπιν της σχετικής πρότασης που ανέπτυξε ο Πρόεδρος αποσκοπώντας στη βελτίωση της εμπορευσιμότητας της μετοχής της εταιρείας, με την μείωση του ανά μετοχή κόστους απόκτησης της και προκειμένου να είναι αυτή προσιτή στους μη θεσμικούς επενδυτές, ομόφωνα αποφασίσθηκε:

1. Η αύξηση του Μετοχικού Κεφαλαίου της μητρικής εταιρείας «ΠΑΠΑΠΑΝΑΓΙΩΤΟΥ Α.Β.Ε.Ε.Α. - "DROMEAS", ΑΝΩΝΥΜΗ ΒΙΟΜΗΧΑΝΙΚΗ ΕΤΑΙΡΕΙΑ ΕΜΠΟΡΙΑΣ ΚΑΙ ΑΝΤΙΠΡΟΣΩΠΕΙΩΝ» κατά 520.800,00 € με κεφαλαιοποίηση μέρους της διαφοράς, που υφίσταται από έκδοση μετοχών υπέρ το άρτιον, κατά την εισαγωγή της εταιρείας στο Χ.Α, με την αύξηση της ονομαστικής αξίας εκάστης μετοχής κατά 0,03 € διαμορφούμενης από 0,59 € σε 0,62 €
2. Την μείωση της ονομαστικής αξίας όλων των 17.360.000,00 μετοχών της εταιρείας κατά το ήμισυ, ήτοι από 0,62 € σε 0,31 € για έκαστη μετοχή, με την έκδοση ισάριθμων, ήτοι 17.360.000,00 νέων κοινών ονομαστικών μετοχών, ονομαστικής αξίας εκάστης 0,31 €
3. Να διανεμηθούν οι ως άνω νέες μετοχές δωρεάν στους μετόχους, με την αναλογία μίας (1) νέας μετοχής ανά μία (1) παλαιά.

Κατόπιν των ανωτέρω, το Μετοχικό Κεφάλαιο της μητρικής εταιρείας ανέρχεται σε ποσό 10.763.200 € και αναλύεται σε 34.720.000 κοινές ονομαστικές μετοχές αξίας εκάστης 0,31 €

2.24. Διαχείριση χρηματοοικονομικού κινδύνου

Λόγω των δραστηριοτήτων του, ο Όμιλος εκτίθεται σε διάφορους χρηματοοικονομικούς κινδύνους, όπως κινδύνους αγοράς (μεταβολές σε συναλλαγματικές ισοτιμίες, επιτόκια, τιμές αγοράς), πιστωτικό κίνδυνο και κίνδυνο ρευστότητας. Το γενικό πρόγραμμα διαχείρισης κινδύνων του Ομίλου εστιάζεται στη μη προβλεψιμότητα των χρηματοπιστωτικών αγορών και επιδιώκει να ελαχιστοποιήσει την ενδεχόμενη αρνητική τους επίδραση στη χρηματοοικονομική απόδοση του Ομίλου.

Η διαχείριση κινδύνων διεκπεραιώνεται από την κεντρική οικονομική υπηρεσία του Ομίλου, η οποία λειτουργεί με συγκεκριμένους κανόνες που έχουν εγκριθεί από το Διοικητικό Συμβούλιο. Το Διοικητικό Συμβούλιο παρέχει οδηγίες και κατευθύνσεις για τη γενική διαχείριση του κινδύνου καθώς και ειδικές οδηγίες για τη διαχείριση συγκεκριμένων κινδύνων όπως ο συναλλαγματικός κίνδυνος, ο κίνδυνος επιτοκίου και ο πιστωτικός κίνδυνος.

(α) Κίνδυνος αγοράς**Συναλλαγματικός κίνδυνος**

Ο κύριος όγκος των δραστηριοτήτων του Ομίλου αφορά στην Ευρωζώνη και διεξάγεται σε Ευρώ. Συνεπώς, ο συναλλαγματικός κίνδυνος που διατρέχει ο Όμιλος είναι περιορισμένος.

Κίνδυνος διακύμανσης επιτοκίων

Λόγω του ότι ο Όμιλος δεν έχει στο ενεργητικό του σημαντικά έντοκα στοιχεία, τα λειτουργικά έσοδα και οι ταμειακές ροές είναι ουσιαδώς ανεξάρτητα από μεταβολές στις τιμές των επιτοκίων. Οι δανειακές υποχρεώσεις του Ομίλου συνδέονται με κυμαινόμενα επιτόκια τα οποία ανάλογα με τις συνθήκες τις αγοράς μπορούν είτε να παραμείνουν κυμαινόμενα ή να μετατραπούν σε σταθερά. Ο Όμιλος δεν χρησιμοποιεί χρηματοοικονομικά παράγωγα. Ο κίνδυνος μεταβολής των επιτοκίων αφορά, κυρίως, στα μακροπρόθεσμα δάνεια. Δάνεια με μεταβλητό επιτόκιο εκθέτουν τον Όμιλο σε κίνδυνο ταμειακών ροών. Δάνεια με σταθερό επιτόκιο εκθέτουν τον Όμιλο σε κίνδυνο μεταβολής της εύλογης αξίας.

(β) Πιστωτικός κίνδυνος

Ο Όμιλος έχει θεσπίσει και εφαρμόζει διαδικασίες πιστωτικού ελέγχου με στόχο την ελαχιστοποίηση των επισφαλειών και την άμεση κάλυψη των απαιτήσεων με αξιόγραφα. Οι πωλήσεις είναι κατανομημένες σε μεγάλο αριθμό πελατών, με συνέπεια την αποτελεσματική διασπορά του εμπορικού κινδύνου. Οι πωλήσεις χονδρικής γίνονται κυρίως σε πελάτες με αξιολογημένο ιστορικό πιστώσεων. Από το τμήμα Πιστωτικού Ελέγχου ορίζονται πιστωτικά όρια ανά πελάτη και εφαρμόζονται συγκεκριμένοι όροι πωλήσεων και εισπράξεων. Επίσης, όπου είναι δυνατόν, λαμβάνονται εμπράγματα ή άλλες εξασφαλίσεις (εγγυητικές επιστολές).

(γ) Κίνδυνος ρευστότητας

Ο κίνδυνος ρευστότητας αντιμετωπίζεται με τη διατήρηση ικανών ρευστών διαθεσίμων και την εξασφάλιση τραπεζικών πιστώσεων προς χρήση. Οι υπάρχουσες διαθέσιμες αχρησιμοποίητες εγκεκριμένες τραπεζικές πιστώσεις προς τον Όμιλο, είναι επαρκείς ώστε να αντιμετωπιστεί οποιαδήποτε πιθανή έλλειψη ταμειακών διαθεσίμων.

Στις παραγράφους 4.12 και 4.14 αναφερόμαστε αναλυτικά στις τραπεζικές υποχρεώσεις του ομίλου.

3. Πληροφόρηση κατά Τομέα

3.1. Επιχειρηματικοί και Γεωγραφικοί Τομείς Πληροφόρησης

Κατά τη 31 Δεκεμβρίου 2007 οι δραστηριότητες του Ομίλου συνιστούν τρεις επιχειρηματικούς τομείς, αυτόν της παραγωγής επίπλων και εξοπλισμού γραφείων καθώς και εμπορίας, αυτόν της παραγωγής καλουπιών για κατασκευή μεταλλικών και πλαστικών μερών και τέλος, αυτόν της εμπορίας επίπλων γραφείου στην περιοχή της Βουλγαρίας. Διευκρινίζεται ότι, οι ανωτέρω τρεις επιχειρηματικοί τομείς, αντιπροσωπεύονται αντίστοιχα από την μητρική εταιρεία (ΔΡΟΜΕΑΣ Α.Β.Ε.Ε.Α.), από την θυγατρική «Κ.Ε.Μ. Α.Β.Ε.Ε.» και από την θυγατρική «DROMEAS BG EAD». Συνεπώς, το κύριο ενδιαφέρον χρηματοοικονομικής πληροφόρησης επικεντρώνεται στην ανά προϊόν κατανομή της δραστηριότητας του Ομίλου.

Επιπλέον, ο Όμιλος σε επίπεδο γεωγραφικής δραστηριότητας, έχει επικεντρωθεί σε τρεις κυρίως γεωγραφικές περιοχές:

- α) Νοτιοανατολική Ευρώπη (με κύρια χώρα δραστηριότητας την Ελλάδα – έδρα του Ομίλου),
- β) Μέση Ανατολή
- γ) Κύπρος

Ο κύκλος εργασιών (εσωτερικού και εξωτερικού) της μητρικής εταιρείας κατά τις περιόδους που έληξαν 31 Δεκεμβρίου 2007 και 2006, έχουν ως εξής:

Ποσά σε χιλ. €	2007	2006
Πωλήσεις Εσωτερικού	13.919,50	14.094,17
Πωλήσεις Εξωτερικού	5.317,76	4.399,55
Σύνολο	19.237,26	18.493,72

Επιπροσθέτως, ο κύκλος εργασιών της μητρικής εταιρείας ανά κατηγορία προϊόντος, κατά τις περιόδους που έληξαν την 31 Δεκεμβρίου 2007 και 2006, έχουν ως εξής:

Ποσά σε χιλ. €	2007	2006
Γραφεία	4.524,60	4.246,72
Συρταριέρες	1.533,21	1.372,74
Καθίσματα	5.788,49	5.646,11
Βιβλιοθήκες	4.145,63	3.704,41
Διαχωριστικά	1.033,04	1.092,52
Νεανικά έπιπλα Σπιτιού	427,07	543,81
Κουζίνες	1.542,83	1.530,58
Καλούπια	242,39	356,83
Σύνολο	19.237,26	18.493,72

Επιπλέον, ο κύκλος εργασιών των θυγατρικών της εταιρείας, ανά κατηγορία δραστηριότητας, για τις περιόδους που έληξαν την 31 Δεκεμβρίου 2007 και 2006, έχουν ως εξής:

Ποσά σε χιλ. €	2007	2006
Κ.Ε.Μ. Α.Β.Ε.Ε.		
Καλούπια	544,50	529,30
Πλαστικά	344,43	293,78
Υπηρεσίες	1,10	126,40
Σύνολο	890,03	949,48
«DROMEAS BG EAD» (Βουλγαρία)		
Πωλήσεις Επίπλων	942,28	1.226,03
Υπηρεσίες	14,82	79,25
Σύνολο	957,10	1.305,28

4. Σημειώσεις στις Οικονομικές Καταστάσεις

4.1. Ενσώματα Πάγια Στοιχεία του Ενεργητικού

Τα οικόπεδα, τα κτίρια και τα μηχανήματα αποτιμήθηκαν κατά την ημερομηνία μετάβασης στα ΔΠΧΠ (01/01/2004) στο τεκμαιρόμενο κόστος (deemed cost), σύμφωνα με τις διατάξεις του ΔΠΧΠ 1. Ως «τεκμαιρόμενο» κόστος θεωρείται η εύλογη αξία του παγίου εξοπλισμού κατά την ημερομηνία μετάβασης στα ΔΠΧΠ, η οποία προσδιορίστηκε μετά από μελέτη ανεξάρτητου οίκου εκτιμητών. Δεν υπάρχουν υποθήκες και προσημειώσεις, ή οποιαδήποτε άλλα βάρη, επί των παγίων στοιχείων του ενεργητικού έναντι δανεισμού.

Τα ενσώματα πάγια στοιχεία της εταιρείας και του ομίλου αναλύονται ως εξής:

ΕΝΣΩΜΑΤΕΣ

ΑΚΙΝΗΤΟΠΟΙΗΣΕΙΣ

Η ΕΤΑΙΡΕΙΑ

Ποσά σε €	Οικόπεδα	Κτίρια	Μηχ/κός εξοπλισμός	Μεταφορικά μέσα	Έπιπλα & λοιπός εξοπλισμός	Ακινήτ/σεις υπό εκτέλεση	Σύνολα
Λογιστική αξία την 31/12/2005	4.412.000	13.581.515	9.530.106	553.305	156.301	5.935.557	34.168.784
Προσθήκες χρήσης	0	5.182.901	616.191	55.962	180.253	0	6.035.307
Πωλήσεις - μειώσεις χρήσης	0	0	0	0	0	5.170.543	5.170.543
Αποσβέσεις χρήσης	0	536.108	331.636	20.738	71.763	0	960.245
Λογιστική αξία την 31/12/2006	4.412.000	18.228.308	9.814.661	588.529	264.791	765.014	34.073.303
Προσθήκες 1/1/2007-31/12/2007	0	471.751	1.897.716	76.906	93.525	0	2.539.898
Πωλήσεις - μειώσεις 1/1/2007-31/12/2007	0	0	34.409	0	0	325.082	359.491
Αποσβέσεις 1/1/2007-31/12/2007	0	572.639	463.463	25.041	89.506	0	1.150.649
Λογιστική αξία την 31/12/2007	4.412.000	18.127.420	11.214.505	640.394	268.810	439.932	35.103.061
Ακινήτοποιήσεις υπό εκτέλεση: Το ποσό μείωσης ύψους €325.082, αφορά στο συμψηφιστικό υπόλοιπο των προσθηκών, των μειώσεων και των μεταφορών ολοκληρωθέντων έργων σε λογαριασμούς παγίων.							
<u>Συγκεντρωτικά:</u>							
Κόστος κτήσης (ή τεκμαιρόμενο κόστος κτήσης) κατά την 31/12/2007	4.412.000	21.101.985	12.575.856	715.918	1.894.882	439.932	41.140.573
Μείον: Συσσωρευμένες Αποσβέσεις	0	2.974.565	1.361.351	75.524	1.626.072	0	6.037.512
Λογιστική αξία την 31/12/2007	4.412.000	18.127.420	11.214.505	640.394	268.810	439.932	35.103.061

**ΕΝΣΩΜΑΤΕΣ
ΑΚΙΝΗΤΟΠΟΙΗΣΕΙΣ**
Ο ΟΜΙΛΟΣ

<i>Ποσά σε €</i>	Οικόπεδα	Κτίρια	Μηγ/κός εξοπλισμός	Μεταφορικά μέσα	Έπιπλα & λοιπός εξοπλισμός	Ακινήτ/σεις υπό εκτέλεση	Σύνολα
Λογιστική αξία την 31/12/2005	4.531.000	14.393.390	11.026.257	556.884	161.516	5.628.154	36.297.201
Προσθήκες χρήσης	0	5.220.697	621.498	56.473	197.579	0	6.096.247
Πωλήσεις - μειώσεις χρήσης	0	0	0	0	0	4.863.140	4.863.140
Αποσβέσεις χρήσης	0	554.975	369.537	20.738	78.903	0	1.024.153
Λογιστική αξία την 31/12/2006	4.531.000	19.059.112	11.278.218	592.619	280.192	765.014	36.506.155
Προσθήκες 1/1/2007-31/12/2007	158.622	471.751	1.943.719	76.906	93.713	0	2.744.711
Πωλήσεις - μειώσεις 1/1/2007-31/12/2007	0	0	34.409	1.534	1.023	322.328	359.294
Αποσβέσεις 1/1/2007-31/12/2007	0	591.506	504.524	25.041	94.257	0	1.215.328
Λογιστική αξία την 31/12/2007	4.689.622	18.939.357	12.683.004	642.950	278.625	442.686	37.676.244
Ακινήτοποιήσεις υπό εκτέλεση: Το ποσό μείωσης ύψους €322.328, αφορά στο συμψηφιστικό υπόλοιπο των προσθηκών, των μειώσεων και των μεταφορών ολοκληρωθέντων έργων σε λογαριασμούς παγίων.							
<u>Συγκεντρωτικά:</u>							
Κόστος κτήσης (ή τεκμαιρόμενο κόστος κτήσης) κατά την 31/12/2007	4.689.622	21.987.782	14.178.983	718.474	1.933.024	442.686	43.950.571
Μείον: Συσσωρευμένες Αποσβέσεις	0	3.048.425	1.495.979	75.524	1.654.399	0	6.274.327
Λογιστική αξία την 31/12/2007	4.689.622	18.939.357	12.683.004	642.950	278.625	442.686	37.676.244

4.2. Άυλα Στοιχεία Ενεργητικού

Τα άυλα στοιχεία ενεργητικού, περιλαμβάνουν:

- α) παραχωρήσεις δικαιωμάτων βιομηχανικής ιδιοκτησίας, τα οποία αφορούν σε άδειες παραγωγής και εκμεταλλεύσεως (**LICENCES**).
- β) έξοδα ανάπτυξης – μελέτες που αφορούν στην εμπορική και τεχνική τεκμηρίωση νέων προϊόντων.
- γ) αγορασθέν λογισμικό (**SOFTWARE**).

Τα ανωτέρω άυλα περιουσιακά στοιχεία ενεργητικού, αποτιμήθηκαν στο κόστος κτήσης τους μείον τις αποσβέσεις, οι οποίες υπολογίζονται βάσει της ωφέλιμης ζωής αυτών.

Τα άυλα στοιχεία της εταιρείας και του ομίλου αναλύονται ως εξής:

ΑΣΩΜΑΤΕΣ ΑΚΙΝΗΤΟΠΟΙΗΣΕΙΣ	Η ΕΤΑΙΡΕΙΑ			
<i>Ποσά σε €</i>	Παραχωρήσεις Δικαιωμάτων Βιομηχανικής Ιδιοκτησίας	Software	Δαπάνες Έρευνας & Ανάπτυξης	Σύνολα
Λογιστική αξία την 31/12/2005	6.242	13.795	192.907	212.944
Προσθήκες χρήσης	0	200.529	223.997	424.526
Πωλήσεις - μειώσεις χρήσης	0	0	0	0
Αποσβέσεις χρήσης	1.400	33.905	107.125	142.430

Λογιστική αξία την 31/12/2006	4.842	180.419	309.779	495.040
Προσθήκες 1/1/2007-31/12/2007	90.000	92.566	760.164	942.730
Πωλήσεις - μειώσεις 1/1/2007-31/12/2007	0	0	0	0
Αποσβέσεις 1/1/2007-31/12/2007	19.400	53.849	111.027	184.276
Λογιστική αξία την 31/12/2007	75.442	219.136	958.916	1.253.494

Συγκεντρωτικά:

Κόστος κτήσης κατά την 31/12/2007	125.619	448.737	1.456.719	2.031.075
Μείον: Συσσωρευμένες Αποσβέσεις	50.177	229.601	497.803	777.581
Λογιστική αξία την 31/12/2007	75.442	219.136	958.916	1.253.494

ΑΣΩΜΑΤΕΣ ΑΚΙΝΗΤΟΠΟΙΗΣΕΙΣ**Ο ΟΜΙΛΟΣ**

<i>Ποσά σε €</i>	Παραχωρήσεις Δικαιωμάτων Βιομηχανικής Ιδιοκτησίας	Software	Δαπάνες Έρευνας & Ανάπτυξης	Σύνολα
Λογιστική αξία την 31/12/2005	6.242	85.956	192.907	285.105
Προσθήκες χρήσης	0	204.108	223.997	428.105
Πωλήσεις - μειώσεις χρήσης	0	0	0	0
Αποσβέσεις χρήσης	1.400	57.501	107.125	166.026
Λογιστική αξία την 31/12/2006	4.842	232.563	309.779	547.184
Προσθήκες 1/1/2007-31/12/2007	90.000	92.566	760.164	942.730
Πωλήσεις - μειώσεις 1/1/2007-31/12/2007	0	1533	0	1.533
Αποσβέσεις 1/1/2007-31/12/2007	19.400	72.980	111.027	203.407
Λογιστική αξία την 31/12/2007	75.442	250.616	958.916	1.284.974

<u>Συγκεντρωτικά:</u>				
Κόστος κτήσης κατά την 31/12/2007	125.619	554.003	1.456.719	2.136.341
Μείον: Συσσωρευμένες Αποσβέσεις	50.177	303.387	497.803	851.367
Λογιστική αξία την 31/12/2007	75.442	250.616	958.916	1.284.974

4.3. Επενδύσεις σε θυγατρικές επιχειρήσεις

Στις οικονομικές καταστάσεις της μητρικής, οι επενδύσεις στις θυγατρικές εταιρείες, έχουν αποτιμηθεί στην εύλογη αξία. Οι επενδύσεις σε θυγατρικές έχουν ως εξής:

<i>Ποσά σε €</i>	
Υπόλοιπα έναρξης (31/12/2006)	1.697.523
Αυξήσεις Μετοχικού Κεφαλαίου	107.367
Προβλέψεις	(84.543)
Υπόλοιπα λήξης (31/12/2006)	1.720.347

4.4. Λοιπές Μακροπρόθεσμες Απαιτήσεις

Οι λοιπές Μακροπρόθεσμες Απαιτήσεις της Εταιρείας αφορούν κατά ποσό €482.433 σε αναβαλλόμενες φορολογικές απαιτήσεις και κατά ποσό € 86.119 σε δοθείσες εγγυήσεις (ΔΕΗ, ενοίκια, κ.λ.π.).

Αντιστοίχως, οι λοιπές Μακροπρόθεσμες Απαιτήσεις του Ομίλου αφορούν κατά ποσό € 664.755 σε αναβαλλόμενες φορολογικές απαιτήσεις και κατά ποσό € 119.248 σε δοθείσες εγγυήσεις (ΔΕΗ, ενοίκια, κ.λ.π.).

ΑΝΑΒΑΛΛΟΜΕΝΗ ΦΟΡΟΛΟΓΙΚΗ ΑΠΑΙΤΗΣΗ

	<u>Η ΕΤΑΙΡΕΙΑ</u>	<u>Ο ΟΜΙΛΟΣ</u>
ΥΠΟΛΟΙΠΟ ΤΗΝ 1/1/2006	408.241	549.566
Αναμόρφωση λόγω αλλαγής φορολογικού συντελεστή	(75.158)	(75.158)
Συμψηφισμός με αναβαλ. φορολογ. υποχρέωση χρήσης	(230.047)	(230.047)
Αναβαλλόμενη φορολογική απαίτηση χρήσης	0	83.418
ΥΠΟΛΟΙΠΟ ΤΗΝ 31/12/2006	<u>103.036</u>	<u>327.779</u>
Αναμόρφωση λόγω αλλαγής φορολογικού συντελεστή	(14.212)	(56.633)
Αναβαλ. φορολ. απαίτηση από φορολόγηση ΔΛΠ μερίσματος 2006	393.609	393.609
Αναβαλλόμενη φορολογική απαίτηση χρήσης	0	0
ΥΠΟΛΟΙΠΟ ΤΗΝ 31/12/2007	<u>482.433</u>	<u>664.755</u>

4.5. Αποθέματα

Τα αποθέματα του Ομίλου και της Εταιρείας αναλύονται ως εξής:

ΑΠΟΘΕΜΑΤΑ

	<u>Ο ΟΜΙΛΟΣ</u>		<u>Η ΕΤΑΙΡΕΙΑ</u>	
	<u>31.12.2007</u>	<u>31.12.2006</u>	<u>31.12.2007</u>	<u>31.12.2006</u>
Εμπορεύματα	704.243	679.727	701.175	679.216
Προϊόντα έτοιμα και ημιτελή	4.481.479	3.945.743	4.407.953	3.849.080
Πρώτες Ύλες και Είδη Συσκευασίας	4.905.082	4.984.732	4.803.033	4.847.687
Αναλώσιμα Υλικά	252.700	166.080	248.524	156.644
Ανταλλακτικά	38.537	37.814	35.450	33.370
Προκαταβολές για Αγορές Αποθεμάτων	126.195	86.854	126.195	85.392
Σύνολο	10.508.236	9.900.950	10.322.330	9.651.389

4.6. Πελάτες και Λοιπές Εμπορικές Απαιτήσεις – Συναλλαγές με Συνδεδεμένα Μέρη

Οι πελάτες και οι λοιπές εμπορικές απαιτήσεις του Ομίλου και της Εταιρείας αναλύονται ως εξής:

ΠΕΛΑΤΕΣ ΚΑΙ ΛΟΙΠΕΣ ΕΜΠΟΡΙΚΕΣ ΑΠΑΙΤΗΣΕΙΣ

	Ο ΟΜΙΛΟΣ		Η ΕΤΑΙΡΕΙΑ	
	31.12.2007	31.12.2006	31.12.2007	31.12.2006
Πελάτες	5.077.743	5.180.090	5.113.210	5.263.164
Μεταχρονολογημένες Επιταγές	974.467	1.279.387	964.467	1.260.234
Σύνολο	6.052.210	6.459.477	6.077.677	6.523.398

Προκειμένου να αντιμετωπισθεί ο πιστωτικός κίνδυνος σε σχέση με τις απαιτήσεις από πελάτες, διενεργήθηκε σε προηγούμενες χρήσεις πρόβλεψη ύψους €81.451,86, η οποία, σύμφωνα με τις εκτιμήσεις της Διοικήσεως, είναι αρκετή για να καλύψει πιθανές απώλειες από μη είσπραξη απαιτήσεων.

Σημειώνεται ότι ο Όμιλος έχει μεγάλο αριθμό πελατών τόσο στο εσωτερικό όσο και στο εξωτερικό (διασπορά πιστωτικού κινδύνου). Ιδιαίτερα στο εσωτερικό, μέρος του αριθμού πελατών αποτελείται από Νομικά Πρόσωπα Δημοσίου Δικαίου, περιορίζοντας με αυτό τον τρόπο τον πιστωτικό κίνδυνο.

Αναφορικά με τις συναλλαγές μεταξύ συνδεδεμένων μερών αναφέρεται ότι, η μητρική εταιρεία προμηθεύεται αγαθά από και διενεργεί πωλήσεις προϊόντων προς συνδεδεμένες επιχειρήσεις (Κ.Ε.Μ. Α.Β.Ε.Ε. και DROMEAS B.G. EAD, αντίστοιχα), στα πλαίσια της συνήθους επιχειρηματικής λειτουργίας της και για τους ειδικούς επιχειρηματικούς λόγους για τους οποίους η μητρική σύστησε τις ως άνω συνδεδεμένες επιχειρήσεις.

Παραθέτουμε την κατωτέρω ανάλυση:

Ποσά σε €

	ΟΜΙΛΟΣ	ΕΤΑΙΡΕΙΑ
	31/12/2007	31/12/2007
α) Πωλήσεις αγαθών και υπηρεσιών	0	835.137
β) Αγορές αγαθών και υπηρεσιών	0	862.666
γ) Απαιτήσεις	0	114.125
δ) Υποχρεώσεις	0	64.985
ε) Συναλλαγές και αμοιβές διευθυντικών στελεχών και μελών της Διοίκησης	375.330	281.780
στ) Απαιτήσεις από διευθυντικά στελέχη και μέλη της Διοίκησης	153.308	0
ζ) Υποχρεώσεις προς διευθυντικά στελέχη και μέλη της Διοίκησης	0	0

α) Αφορά σε πωλήσεις προϊόντων της μητρικής εταιρείας «ΠΑΠΑΠΑΝΑΓΙΩΤΟΥ Α.Β.Ε.Ε.Α. – ΔΡΟΜΕΑΣ» προς:

- την θυγατρική «ΔΡΟΜΕΑΣ BG EAD ΒΟΥΛΓΑΡΙΑ» €743.267
- την θυγατρική «Κ.Ε.Μ. Α.Β.Ε.Ε.» €82.500
- την συνδεδεμένη «Κ.Ε.Α. Α.Ε.» €9.370

β) Αφορά σε αγορές προϊόντων της μητρικής εταιρείας «ΠΑΠΑΠΑΝΑΓΙΩΤΟΥ Α.Β.Ε.Ε.Α. – ΔΡΟΜΕΑΣ» από την θυγατρική «Κ.Ε.Μ. Α.Β.Ε.Ε.».

γ) Αφορά στο κατά την 31/12/07 υπόλοιπο απαιτήσεων της μητρικής εταιρείας «ΠΑΠΑΠΑΝΑΓΙΩΤΟΥ Α.Β.Ε.Ε.Α. – ΔΡΟΜΕΑΣ» από την θυγατρική «ΔΡΟΜΕΑΣ

BG EAD ΒΟΥΛΓΑΡΙΑ». Οι απαιτήσεις προέρχονται από συναλλαγές συνήθους εμπορικής φύσης.

δ) Αφορά στο κατά την 31/12/07 υπόλοιπο υποχρεώσεων της μητρικής εταιρείας «ΠΑΠΑΠΑΝΑΓΙΩΤΟΥ Α.Β.Ε.Ε.Α. – ΔΡΟΜΕΑΣ» προς την θυγατρική «Κ.Ε.Μ. Α.Β.Ε.Ε.». Οι υποχρεώσεις προέρχονται από συναλλαγές συνήθους εμπορικής φύσης.

ε) Αφορά:

1) σε εγκεκριμένες από την Τακτική Γενική Συνέλευση των μετόχων αμοιβές μελών του Διοικητικού Συμβουλίου και σε αμοιβές συνεδριάσεων και παραστάσεων των μελών του Διοικητικού Συμβουλίου της μητρικής «ΠΑΠΑΠΑΝΑΓΙΩΤΟΥ Α.Β.Ε.Ε.Α. – ΔΡΟΜΕΑΣ» συνολικού ποσού €281.780.

2) σε αμοιβές των μελών του Διοικητικού Συμβουλίου της μητρικής «ΠΑΠΑΠΑΝΑΓΙΩΤΟΥ Α.Β.Ε.Ε.Α. – ΔΡΟΜΕΑΣ» ποσού €281.780 και σε αμοιβές για παροχή υπηρεσιών (σχεδιασμού, μελέτης και επίβλεψης) προς μέλη του Διοικητικού Συμβουλίου της θυγατρικής «Κ.Ε.Μ. Α.Β.Ε.Ε.» ποσού € 93.550. Συνολικό ποσό €507.841,35.

στ) Αφορά στο κατά την 31/12/07 υπόλοιπο δανείου αρχικού κεφαλαίου € 156.220,00 το οποίο κατόπιν εγκρίσεως Έκτακτης Γενικής Συνέλευσης χορηγήθηκε σε μέλη του Διοικητικού Συμβουλίου της θυγατρικής «Κ.Ε.Μ. Α.Β.Ε.Ε.», καθώς και σε ρευστά διαθέσιμα που κατά την 31/12/07 βρίσκονταν εις χείρας μελών του Δ.Σ. της ανωτέρω θυγατρικής, προς διαχείριση και αντιμετώπιση τρεχουσών αναγκών

Τα υπόλοιπα των απαιτήσεων και υποχρεώσεων της μητρικής με τις θυγατρικές της επιχειρήσεις, σε σύγκριση με την προηγούμενη χρήση, έχουν ως εξής:

ΕΝΔΟΕΤΑΙΡΙΚΑ ΥΠΟΛΟΙΠΑ ΑΠΑΙΤΗΣΕΩΝ ΜΗΤΡΙΚΗΣ ΑΠΟ:	31.12.2007	31.12.2006
1. Κ.Ε.Μ. Α.Β.Ε.Ε.	0,00	0,00
2. ΔΡΟΜΕΑΣ Β.Γ. ΕΑΔ	114.125,66	191.549,76

ΕΝΔΟΕΤΑΙΡΙΚΑ ΥΠΟΛΟΙΠΑ ΥΠΟΧΡΕΩΣΕΩΝ ΜΗΤΡΙΚΗΣ ΠΡΟΣ:	31.12.2007	31.12.2006
1. Κ.Ε.Μ. Α.Β.Ε.Ε.	64.985,06	185.911,96
2. ΔΡΟΜΕΑΣ Β.Γ. ΕΑΔ	0,00	0,00

Οι συναλλαγές της μητρικής με τις συνδεδεμένες επιχειρήσεις, σε σύγκριση με την προηγούμενη χρήση, έχουν ως εξής:

ΕΝΔΟΕΤΑΙΡΙΚΕΣ ΑΓΟΡΕΣ ΜΗΤΡΙΚΗΣ ΑΠΟ:	01.01.2007 31.12.2007	01.01.2006 31.12.2006
1. Κ.Ε.Μ. Α.Β.Ε.Ε.	862.666,19	924.708,91
2. ΔΡΟΜΕΑΣ Β.Γ. ΕΑΔ	0,00	0,00

ΕΝΔΟΕΤΑΙΡΙΚΕΣ ΠΩΛΗΣΕΙΣ ΜΗΤΡΙΚΗΣ ΠΡΟΣ:	01.01.2007 31.12.2007	01.01.2006 31.12.2006
1. Κ.Ε.Μ. Α.Β.Ε.Ε.	82.499,20	0,00
2. ΔΡΟΜΕΑΣ Β.Γ. ΕΑΔ	743.266,77	969.542,16

4.7. Λοιπές Απαιτήσεις Λοιπά Κυκλοφορούντα Στοιχεία

Οι λοιπές απαιτήσεις και τα λοιπά κυκλοφορούντα στοιχεία του ενεργητικού του Ομίλου και της Εταιρείας αναλύονται ως εξής:

ΛΟΙΠΕΣ ΑΠΑΙΤΗΣΕΙΣ ΚΑΙ ΛΟΙΠΑ ΚΥΚΛΟΦΟΡΟΥΝΤΑ ΣΤΟΙΧΕΙΑ ΕΝΕΡΓΗΤΙΚΟΥ

	Ο ΟΜΙΛΟΣ		Η ΕΤΑΙΡΕΙΑ	
	31.12.2007	31.12.2006	31.12.2007	31.12.2006
Χρεώστες Διάφοροι	490.410	430.413	259.836	210.770
Λογαριασμοί Διαχειρίσεως Προκαταβολών	0	0	0	0
Έξοδα Επομένων Χρήσεων	112.125	102.921	112.125	102.921
Σύνολο	602.535	533.334	371.961	313.691

4.8. Χρηματοοικονομικά Στοιχεία Ενεργητικού Αποτιμημένα στην Εύλογη Αξία με Μεταβολές στα Κέρδη ή τις Ζημίες**ΧΡΗΜΑΤΟΟΙΚΟΝΟΜΙΚΑ ΠΕΡΙΟΥΣΙΑΚΑ ΣΤΟΙΧΕΙΑ ΑΠΟΤΙΜΗΜΕΝΑ ΣΤΗΝ ΕΥΛΟΓΗ ΑΞΙΑ ΜΕ ΜΕΤΑΒΟΛΕΣ ΣΤΑ ΚΕΡΔΗ ή ΖΗΜΙΕΣ**

	Ο ΟΜΙΛΟΣ / Η ΕΤΑΙΡΕΙΑ	Ο ΟΜΙΛΟΣ / Η ΕΤΑΙΡΕΙΑ
	01.01.2007 - 31.12.2007	01.01.2006 - 31.12.2006
Υπόλοιπο έναρξης περιόδου	744.898	698.727
Προσθήκες	0	0
Πωλήσεις	495.650	0
Αποτίμηση στην εύλογη αξία	22.325	46.171
Υπόλοιπο λήξης περιόδου	226.923	744.898

Πρόκειται για τοποθετήσεις υψηλής ρευστότητας, σε μετοχές, κυρίως εταιρειών εισηγμένων στο Χ. Α., με βραχυπρόθεσμο επενδυτικό ορίζοντα.

Το αποτέλεσμα των αποτιμήσεων στην εύλογη αξία αυτών επιβαρύνει θετικά ή αρνητικά τα Αποτελέσματα των Χρήσεων και την Καθαρή Θέση της εταιρείας.

4.9. Ταμειακά Διαθέσιμα και Ισοδύναμα Ταμειακών Διαθεσίμων

Τα διαθέσιμα αντιπροσωπεύουν μετρητά στα ταμεία του Ομίλου και της Εταιρείας και τραπεζικές καταθέσεις, διαθέσιμες σε πρώτη ζήτηση.

ΤΑΜΕΙΑΚΑ ΔΙΑΘΕΣΙΜΑ ΚΑΙ ΙΣΟΔΥΝΑΜΑ

	Ο ΟΜΙΛΟΣ		Η ΕΤΑΙΡΕΙΑ	
	31.12.2007	31.12.2006	31.12.2007	31.12.2006
Διαθέσιμα στο Ταμείο	164.688	165.676	45.265	33.047
Διαθέσιμα στις Τράπεζες	1.755.135	737.312	1.660.878	511.669
Σύνολο	1.919.823	902.988	1.706.143	544.716

4.10. Ίδια Κεφάλαια

α) Μετοχικό Κεφάλαιο

Το μετοχικό κεφάλαιο της Εταιρείας αποτελείται από 34.720.000 κοινές πλήρως εξοφλημένες μετοχές, ονομαστικής αξίας € 0,31 η κάθε μία. Το σύνολο του μετοχικού κεφαλαίου ανέρχεται σε € 10.763.200,00. Οι μετοχές της «ΠΑΠΑΠΑΝΑΓΙΩΤΟΥ Α.Β.Ε.Ε.Α. – ΔΡΟΜΕΑΣ» είναι εισηγμένες στο Χρηματιστήριο Αθηνών.

	Αριθμός	Ονομαστική Αξία Ευρώ	Συνολική Αξία Ευρώ
Κοινές μετοχές (Ονομαστικές)	34.720.000	0,31	10.763.200,00

Το υπέρ το άρτιο μετοχικό κεφάλαιο της εταιρείας έχει προκύψει από την έκδοση μετοχών έναντι μετρητών σε αξία μεγαλύτερης της ονομαστικής τους αξίας, κατά την εισαγωγή της εταιρείας στο Χ.Α. Αρχικά ανήλθε σε ποσό €19.723.625,27 και μετά την κεφαλαιοποίηση ποσού €520.800,00 διαμορφώθηκε σε €19.202.825,27. Βλέπε σχετικά και στην υπό 2.23 παράγραφο.

β) Αποθεματικά

Τα αποθεματικά του Ομίλου και της Εταιρείας αναλύονται ως εξής:

	ΑΠΟΘΕΜΑΤΙΚΑ			
	Ο ΟΜΙΛΟΣ		Η ΕΤΑΙΡΕΙΑ	
	31.12.2007	31.12.2006	31.12.2007	31.12.2006
- Αποθεματικά Μετατροπής Ισολογισμού	3.369.505	3.286.993	3.366.237	3.286.032
Λοιπά Αποθεματικά				
- Τακτικό Αποθεματικό	616.148	616.148	614.870	614.870
- Αφορολόγητα Αποθεματικά	1.859.723	1.886.039	1.822.364	1.848.680
- Διαφορές Ενοποίησης	(214.030)	(214.030)	0	0
Σύνολο	5.631.346	5.575.150	5.803.471	5.749.582

γ) Υπόλοιπο Κερδών εις Νέο

	ΥΠΟΛΟΙΠΟ ΚΕΡΔΩΝ / ΖΗΜΙΩΝ ΕΙΣ ΝΕΟ			
	Ο ΟΜΙΛΟΣ		Η ΕΤΑΙΡΕΙΑ	
	31.12.2007	31.12.2006	31.12.2007	31.12.2006
Προτεινόμενο Μέρισμα	0	0	0	0
Υπόλοιπο Κερδών / Ζημιών	1.661.896	1.480.989	1.411.652	1.132.528
Σύνολο	1.661.896	1.480.989	1.411.652	1.132.528

Σχετικά με το ζήτημα της διανομής μερίσματος από τα αποτελέσματα της εταιρικής χρήσης 01/01 – 31/12/2007, το Διοικητικό Συμβούλιο πρόκειται να προτείνει προς την Τακτική Γενική Συνέλευση των μετόχων, την διανομή τελικού και συνολικού (πρώτου και πρόσθετου) μερίσματος 0,02 Ευρώ ανά μετοχή.

δ) Δικαιώματα Μειοψηφίας

	ΔΙΚΑΙΩΜΑΤΑ ΜΕΙΟΨΗΦΙΑΣ			
	Ο ΟΜΙΛΟΣ		Η ΕΤΑΙΡΕΙΑ	
	31.12.2007	31.12.2006	31.12.2007	31.12.2006
Δικαιώματα Μειοψηφίας	127.850	134.661	0	0
Σύνολο	127.850	134.661	0	0

4.11. Υποχρεώσεις παροχών αποχώρησης προσωπικού

Ο Όμιλος και η Εταιρεία αναγνωρίζει ως υποχρέωση παροχών προσωπικού λόγω εξόδου από την υπηρεσία, την παρούσα αξία της νομικής δέσμευσης που έχει αναλάβει για την καταβολή εφάπαξ αποζημίωσης στο προσωπικό που αποχωρεί λόγω συνταξιοδότησης. Η σχετική υποχρέωση υπολογίστηκε κατόπιν αναλογιστικής μελέτης. Συγκεκριμένα, σχετική μελέτη αφορούσε στην διερεύνηση και υπολογισμό των αναλογιστικών μεγεθών που απαιτούνται από τις προδιαγραφές που θέτουν τα Διεθνή Λογιστικά Πρότυπα (Δ.Λ.Π. 19) και είναι υποχρεωτικό να καταχωρηθούν στον Ισολογισμό και την κατάσταση αποτελεσμάτων κάθε επιχείρησης.

Η σχετική υποχρέωση του Ομίλου και της Εταιρείας, αναλύεται ως εξής:

ΥΠΟΧΡΕΩΣΕΙΣ ΠΑΡΟΧΩΝ ΠΡΟΣΩΠΙΚΟΥ ΛΟΓΩ ΕΞΟΔΟΥ ΑΠΟ ΤΗΝ ΥΠΗΡΕΣΙΑ

	Ο ΟΜΙΛΟΣ		Η ΕΤΑΙΡΕΙΑ	
	31.12.2007	31.12.2006	31.12.2007	31.12.2006
Αριθμός Ατόμων				
- Μισθωτοί	113	121	104	104
- Ημερομίσθιοι	180	177	151	157
Σύνολο Εργαζομένων	293	298	255	261

	Ο ΟΜΙΛΟΣ		Η ΕΤΑΙΡΕΙΑ	
	31.12.2007	31.12.2006	31.12.2007	31.12.2006
Υποχρεώσεις Ισολογισμού για:				
- Συνταξιοδοτικές παροχές	148.945	121.826	144.918	118.650
Χρεώσεις στα Αποτελέσματα:				
- Συνταξιοδοτικές παροχές (προβλέψεις)	27.118	18.188	26.268	17.949

Οι προβλέψεις επανεξετάζονται στο τέλος κάθε χρήσης και προσαρμόζονται ώστε να απεικονίζουν τις καλύτερες δυνατές εκτιμήσεις.

4.12. Μακροπρόθεσμες Υποχρεώσεις – Δάνεια

Παρακάτω, ακολουθεί Πίνακας με τα Δάνεια του Ομίλου και της Εταιρείας:

ΜΑΚΡΟΠΡΟΘΕΣΜΕΣ ΥΠΟΧΡΕΩΣΕΙΣ – ΔΑΝΕΙΑ

	Ο ΟΜΙΛΟΣ		Η ΕΤΑΙΡΕΙΑ	
	31.12.2007	31.12.2006	31.12.2007	31.12.2006
Λοιπά Τραπεζικά Δάνεια	10.454.000	7.655.500	10.454.000	7.655.500
Σύνολο	10.454.000	7.655.500	10.454.000	7.655.500

Το ανωτέρω απεικονιζόμενο ποσό της 31/12/2007, αφορά στις δανειακές υποχρεώσεις της μητρικής εταιρείας και του ομίλου, οι οποίες είναι πληρωτές πέραν της 31/12/2008. Οι δανειακές υποχρεώσεις των μακροπρόθεσμων δανείων οι οποίες είναι πληρωτές μέχρι την 31/12/2008, συμπεριλαμβανομένων και των αναλογούντων μέχρι και την 31/12/2007 τόκων, περιλαμβάνονται στις βραχυπρόθεσμες δανειακές υποχρεώσεις.

Οι μακροπρόθεσμες, πέραν της 31/12/2008, δανειακές υποχρεώσεις της μητρικής εταιρείας, συμπεριλαμβανομένων και των μακροπρόθεσμων υποχρεώσεων πληρωτέων μέχρι και την 31/12/2007, οι οποίες απεικονίζονται στο κονδύλι των βραχυπρόθεσμων δανειακών υποχρεώσεων, αναλύονται ως εξής:

α) Ομολογιακό δάνειο μη μετατρέψιμο σε μετοχές, ποσού € 2.000.000,00 από την EFG EUROBANK, πλέον αναλογούντων τόκων έως την 31/12/2007, ποσού € 34.759,00.

β) Ομολογιακό δάνειο μη μετατρέψιμο σε μετοχές, ποσού € 1.875.000,00 από την EFG EUROBANK, πλέον αναλογούντων τόκων έως την 31/12/2007, ποσού € 25.393,00.

γ) Δάνειο ανεξόφλητου κεφαλαίου € 1.000.000,00 από την ALPHA BANK, πλέον αναλογούντων τόκων έως την 31/12/2007, ποσού €30.197,31.

δ) Δάνειο ανεξόφλητου κεφαλαίου € 800.000,00 και αναλογούντων μέχρι την 31/12/2007 τόκων €15.670,00 από την ΕΜΠΟΡΙΚΗ ΤΡΑΠΕΖΑ.

ε) Δάνειο ανεξόφλητου κεφαλαίου € 750.000,00 και αναλογούντων μέχρι την 31/12/2007, τόκων €20.941,00 από την ΕΜΠΟΡΙΚΗ ΤΡΑΠΕΖΑ.

στ) Δάνειο ανεξόφλητου κεφαλαίου € 400.000,00 από την ALPHA BANK, πλέον αναλογούντων τόκων έως την 31/12/2007, ποσού €20.929,73.

ζ) Δάνειο ανεξόφλητου κεφαλαίου € 2.000.000,00 από την ΕΤΕ, πλέον αναλογούντων τόκων έως την 31/12/2007, ποσού €1.742,78.

η) Δάνειο ανεξόφλητου κεφαλαίου €3.500.000,00 από την ΕΤΕ

Η εταιρεία σχηματίζει προβλέψεις για τους δεδουλευμένους τόκους εξυπηρέτησης των ανωτέρω δανείων, επιβαρύνοντας απ' ευθείας τα Αποτελέσματα Χρήσης κάθε περιόδου.

Οι θυγατρικές εταιρείες «ΚΕΜ Α.Β.Ε.Ε.» και «DROMEAS BG EAD ΒΟΥΛΓΑΡΙΑΣ», δεν έχουν μακροπρόθεσμες δανειακές υποχρεώσεις.

ΛΟΙΠΕΣ ΜΑΚΡΟΠΡΟΘΕΣΜΕΣ ΥΠΟΧΡΕΩΣΕΙΣ

	Ο ΟΜΙΛΟΣ		Η ΕΤΑΙΡΕΙΑ	
	31.12.2007	31.12.2006	31.12.2007	31.12.2006
Πρόβλεψη επιβάρυνσης μελλοντικού φορολογικού ελέγχου	250.000	0	250.000	0
Υποχρεώσεις leasing	63.054	0	63.054	0
Έσοδα Επομένων Χρήσεων	2.359.304	2.441.812	1.524.807	1.586.379
Σύνολο	2.672.358	2.441.812	1.837.861	1.586.379

α) Στην κλειόμενη χρήση, διενεργήθηκε ειδική πρόβλεψη εις βάρος των αποτελεσμάτων της χρήσεως ποσού €250.000,00, η οποία αφορά σε κατ' εκτίμηση προβλεφθείσα επιβάρυνση της εταιρείας ενόψει της εξελίξεως του οριστικού φορολογικού ελέγχου της μητρικής εταιρείας των χρήσεων 2003, 2004 και 2005.

β) Οι υποχρεώσεις leasing αφορούν στη χρηματοδοτική μίσθωση μεταφορικών μέσων, διάρκειας τεσσάρων (4) ετών.

γ) Τα έσοδα επομένων χρήσεων αφορούν στο υπόλοιπο ληφθεισών επιχορηγήσεων, για επενδύσεις που έγιναν.

4.13. Προμηθευτές και Λοιπές Υποχρεώσεις

ΠΡΟΜΗΘΕΥΤΕΣ ΚΑΙ ΣΥΝΑΦΕΙΣ ΥΠΟΧΡΕΩΣΕΙΣ

	Ο ΟΜΙΛΟΣ		Η ΕΤΑΙΡΕΙΑ	
	31.12.2007	31.12.2006	31.12.2007	31.12.2006
Προμηθευτές	1.850.586	1.997.590	1.916.107	2.166.958
Επιταγές Πληρωτέες	1.355.191	1.208.880	1.283.457	1.126.944
Σύνολο	3.205.777	3.206.470	3.199.564	3.293.902

ΛΟΙΠΕΣ ΒΡΑΧΥΠΡΟΘΕΣΜΕΣ ΥΠΟΧΡΕΩΣΕΙΣ

	Ο ΟΜΙΛΟΣ		Η ΕΤΑΙΡΕΙΑ	
	31.12.2007	31.12.2006	31.12.2007	31.12.2006
Έξοδα Χρήσεως Δουλευμένα	66.296	40.564	66.296	40.564
Προκαταβολές Πελατών	222.130	175.612	222.130	175.612
Ασφαλιστικοί Οργανισμοί	299.354	237.557	276.611	222.993
Μερίσματα Πληρωτέα	598	0	598	0
Πιστωτές Διάφοροι	84.907	147.542	79.917	142.940
Σύνολο	673.285	601.275	645.552	582.109

4.14. Βραχυπρόθεσμες Δανειακές Υποχρεώσεις

ΒΡΑΧΥΠΡΟΘΕΣΜΕΣ ΔΑΝΕΙΑΚΕΣ ΥΠΟΧΡΕΩΣΕΙΣ

	Ο ΟΜΙΛΟΣ		Η ΕΤΑΙΡΕΙΑ	
	31.12.2007	31.12.2006	31.12.2007	31.12.2006
Βραχυπρόθεσμα Τραπεζικά Δάνεια	554.738	553.012	0	0
Μακροπρ/μες Υποχρ Πληρ. Στην επομ. Χρήση	2.020.633	2.618.168	2.020.633	2.512.067
Σύνολο	2.575.371	3.171.180	2.020.633	2.512.067

Οι μακροπρόθεσμες δανειακές υποχρεώσεις πληρωτέες στην επόμενη χρήση, αφορούν στις υποχρεώσεις των μακροπρόθεσμων δανείων της μητρικής εταιρείας, οι οποίες είναι πληρωτέες μέχρι την 31/12/2008.

Οι βραχυπρόθεσμες δανειακές υποχρεώσεις κατά την 31/12/2007, αφορούν στην θυγατρική εταιρεία «Κ.Ε.Μ. Α.Β.Ε.Ε.» και αναλύονται ως εξής:

α) Δάνειο ανεξόφλητου κεφαλαίου € 300.000,00 και αναλογούντων μέχρι την 31/12/2007 τόκων €2.679,30 από την ΕΜΠΟΡΙΚΗ ΤΡΑΠΕΖΑ

β) Δάνειο ανεξόφλητου κεφαλαίου € 150.000,00 και αναλογούντων μέχρι την 31/12/2007 τόκων €1.214,00 από την ΕΤΕ και

γ) Δάνειο ανεξόφλητου κεφαλαίου € 100.000,00 και αναλογούντων μέχρι την 31/12/2007 τόκων €844,96 από την ΤΡΑΠΕΖΑ ΑΤΤΙΚΗΣ.

Η θυγατρική εταιρεία «DROMEAS BG EAD ΒΟΥΛΓΑΡΙΑΣ», δεν έχει δανειακές υποχρεώσεις.

4.15. Τρέχουσες Φορολογικές Υποχρεώσεις και Αναβαλλόμενοι Φόροι - Υποχρεώσεις

ΤΡΕΧΟΥΣΕΣ ΦΟΡΟΛΟΓΙΚΕΣ ΥΠΟΧΡΕΩΣΕΙΣ - ΑΝΑΒΑΛΛΟΜΕΝΗ ΦΟΡΟΛΟΓΙΚΗ ΥΠΟΧΡΕΩΣΗ

	Ο ΟΜΙΛΟΣ		Η ΕΤΑΙΡΕΙΑ	
	31.12.2007	31.12.2006	31.12.2007	31.12.2006
Βραχυπρόθεσμη Υποχρέωση				
Φ.Π.Α.	167.503	159.725	143.144	141.259
Φ.Μ.Υ.	33.567	25.968	33.261	22.756
Φόροι-τέλη αμοιβών τρίτων	21.645	27.940	14.035	15.740
Αγγελιόσημο	6.499	13.475	6.499	13.475
Λοιποί φόροι-τέλη	38.854	18.697	28.523	12.214
Σύνολο	268.068	245.805	225.462	206.444
Μακροπρόθεσμη Υποχρέωση				
Αναβαλλόμενες φορολογικές υποχρεώσεις	1.670.031	1.459.228	1.641.349	1.447.834

Η εταιρεία καθώς και οι ενοποιούμενες θυγατρικές της, δεν έχουν ελεγχθεί από τις Φορολογικές Αρχές για τις χρήσεις 2003 έως και 2007, και κατά συνέπεια οι φορολογικές τους υποχρεώσεις, για τις χρήσεις αυτές, δεν έχουν καταστεί οριστικές. Για τον φορολογικό έλεγχο της μητρικής εταιρίας, ο οποίος ευρίσκεται σε εξέλιξη, και αφορά στις διαχειριστικές χρήσεις 2003, 2004 και 2005, σχηματίστηκε κατόπιν εκτιμήσεως του Διοικητικού Συμβουλίου, ειδική πρόβλεψη σε βάρος των αποτελεσμάτων της κλειόμενης χρήσεως, συνολικού ποσού €250.000,00 (βλέπε και ανωτέρω στην παράγραφο 4.12).

Η έκβαση των φορολογικών ελέγχων των θυγατρικών εταιριών του ομίλου, δεν είναι δυνατόν να προβλεφθεί στο παρόν στάδιο και, ως εκ' τούτου, δεν έχει γίνει οποιαδήποτε πρόβλεψη στις αντίστοιχες οικονομικές καταστάσεις των θυγατρικών εταιριών, σε σχέση με το θέμα αυτό.

ΑΝΑΒΑΛΛΟΜΕΝΗ ΦΟΡΟΛΟΓΙΚΗ ΥΠΟΧΡΕΩΣΗ

	<u>Η ΕΤΑΙΡΕΙΑ</u>	<u>Ο ΟΜΙΛΟΣ</u>
ΥΠΟΛΟΙΠΟ ΤΗΝ 1/1/2006	1.597.610	1.609.004
Αναμόρφωση λόγω αλλαγής φορολογικού συντελεστή	(149.776)	(149.776)
ΥΠΟΛΟΙΠΟ ΤΗΝ 31/12/2006	1.447.834	1.459.228
Αναμόρφωση λόγω αλλαγής φορολογικού συντελεστή	(199.701)	(202.193)
Αναβαλ. φορολ. υποχρέωση υπεραξίας εκτίμησης ακινήτου	40.418	40.418
Αναβαλ. φορολ. υποχρέωση από φορολόγηση ΔΛΠ μερίσματος 2006	36.231	36.231
Αναβαλλόμενη φορολογική υποχρέωση χρήσης	316.567	336.347
ΥΠΟΛΟΙΠΟ ΤΗΝ 31/12/2007	1.641.349	1.670.031

4.16. Ανάλυση Αποτελεσμάτων Χρήσεως

Ο κύκλος εργασιών του Ομίλου και της Εταιρείας για την κλειόμενη και προηγούμενη χρήση αναλύεται ως εξής:

<i>Ποσά σε χιλιάδες €</i>	<u>ΟΜΙΛΟΣ</u>		<u>ΕΤΑΙΡΕΙΑ</u>	
	<u>2007</u>	<u>2006</u>	<u>2007</u>	<u>2006</u>
Έσοδα από πωλήσεις εμπορευμάτων	1.703	2.211	761	985
Έσοδα από πωλήσεις προϊόντων	16.795	15.258	17.513	16.334
Έσοδα από πωλήσεις λοιπών αποθεμάτων	344	334	359	329
Έσοδα από παροχή υπηρεσιών	620	1.051	604	846
Σύνολο	19.462	18.854	19.237	18.494

Τα λοιπά έσοδα αναλύονται ως εξής:

<i>Ποσά σε χιλιάδες €</i>	<u>ΟΜΙΛΟΣ</u>		<u>ΕΤΑΙΡΕΙΑ</u>	
	<u>2007</u>	<u>2006</u>	<u>2007</u>	<u>2006</u>
Έσοδα από επιχορηγήσεις-λοιπά έσοδα πωλήσεων	74	32	74	15
Έσοδα παρεπόμενων λειτουργιών	0	4	0	4
Έσοδα κεφαλαίων	197	104	305	103
Λοιπά έσοδα και κέρδη	100	217	105	207
Σύνολο	371	357	484	329

Το κόστος πωλήσεων το οποίο απεικονίζεται στις συνημμένες Οικονομικές Καταστάσεις αναλύεται ως εξής:

<i>Ποσά σε χιλιάδες €</i>	ΟΜΙΛΟΣ		ΕΤΑΙΡΕΙΑ	
	2007	2006	2007	2006
Δαπάνες μισθοδοσίας	3.621	3.253	3.312	3.009
Δαπάνες - αμοιβές τρίτων	136	210	10	14
Παροχές τρίτων	515	595	473	547
Διάφορα λειτουργικά έξοδα	536	443	502	430
Προβλέψεις	10	6	9	6
Αναλώσεις και διαφορά αποθεμάτων	5.519	5.461	6.093	5.957
Ιδιοπαραγωγή	(655)	(39)	(655)	(39)
Σύνολο	9.682	9.929	9.744	9.924

Τα έξοδα διοίκησης τα οποία απεικονίζονται στις συνημμένες Οικονομικές Καταστάσεις αναλύονται ως εξής:

<i>Ποσά σε χιλιάδες €</i>	ΟΜΙΛΟΣ		ΕΤΑΙΡΕΙΑ	
	2007	2006	2007	2006
Δαπάνες μισθοδοσίας	720	667	679	618
Δαπάνες - αμοιβές τρίτων	666	682	656	680
Παροχές τρίτων	133	173	133	173
Φόροι και τέλη ενσωματωμένα στο κόστος	24	32	24	32
Διάφορα λειτουργικά έξοδα	391	286	368	250
Προβλέψεις	289	93	374	93
Έκτακτα έξοδα	12	14	12	14
Λοιπά	0	66	0	66
Σύνολο	2.235	2.013	2.246	1.926

Τα έξοδα διάθεσης τα οποία απεικονίζονται στις συνημμένες Οικονομικές Καταστάσεις αναλύονται ως εξής:

<i>Ποσά σε χιλιάδες €</i>	ΟΜΙΛΟΣ		ΕΤΑΙΡΕΙΑ	
	2007	2006	2007	2006
Δαπάνες μισθοδοσίας	1.438	1.314	1.438	1.306
Δαπάνες - αμοιβές τρίτων	110	238	6	56
Παροχές τρίτων	664	669	664	669
Φόροι και τέλη ενσωματωμένα στο κόστος	9	7	9	7
Διάφορα λειτουργικά έξοδα	2.134	1.954	2.120	1.924
Λοιπά	0	0	0	0
Σύνολο	4.355	4.182	4.237	3.962

Τα χρηματοοικονομικά έξοδα τα οποία απεικονίζονται στις συνημμένες Οικονομικές Καταστάσεις αναλύονται ως εξής:

Ποσά σε χιλιάδες €	<u>ΟΜΙΛΟΣ</u>		<u>ΕΤΑΙΡΕΙΑ</u>	
	<u>2007</u>	<u>2006</u>	<u>2007</u>	<u>2006</u>
Τόκοι δανείων	759	517	724	488
Προμήθειες εγγυητικών επιστολών	12	13	12	13
Λοιπά	24	51	24	50
Σύνολο	795	581	760	551

Οι αποσβέσεις που λογίσθηκαν και απεικονίζονται στις συνημμένες Οικονομικές Καταστάσεις αναλύονται ως εξής:

Ποσά σε χιλιάδες €	<u>ΟΜΙΛΟΣ</u>		<u>ΕΤΑΙΡΕΙΑ</u>	
	<u>2007</u>	<u>2006</u>	<u>2007</u>	<u>2006</u>
Αποσβέσεις ενσώματων παγίων	1.210	1.024	1.146	961
Αποσβέσεις ασώματων παγίων	208	166	189	142
Σύνολο	1.418	1.190	1.335	1.103

Εκ των ανωτέρω στην παραγωγή αφορούν:	974	799	895	720
---------------------------------------	-----	-----	-----	-----

4.17. Κέρδη ανά μετοχή

Τα βασικά κέρδη ανά μετοχή υπολογίζονται με διαίρεση του κέρδους που αναλογεί στους μετόχους της μητρικής, με τον σταθμισμένο μέσο αριθμό μετοχών στη διάρκεια της διαχειριστικής χρήσης, εξαιρουμένων των τυχόν κατεχόμενων ιδίων μετοχών. Λόγω της αύξησης του αριθμού των μετοχών που έγινε εντός της χρήσης με την αύξηση του Μετοχικού Κεφαλαίου, ο σταθμισμένος μέσος αριθμός μετοχών που λαμβάνεται υπ' όψιν για τον υπολογισμό των κερδών ανά μετοχή, προσαρμόστηκε αναδρομικά.

Ποσά σε €	<u>ΟΜΙΛΟΣ</u>		<u>ΕΤΑΙΡΕΙΑ</u>	
	<u>2007</u>	<u>2006</u>	<u>2007</u>	<u>2006</u>
Καθαρά κέρδη	1.007.649	1.171.070	1.082.258	1.127.226
Κατανέμονται σε:				
Μετόχους εταιρείας	1.011.483	1.168.972	1.082.258	1.127.226
Δικαιώματα μειοψηφίας	(3.834)	2.098	0	0
Σταθμισμένος μέσος αριθμός μετοχών	26.040.000	26.040.000	26.040.000	26.040.000
Βασικά κέρδη ανά μετοχή	0,039	0,045	0,042	0,043

5. Ενδεχόμενες υποχρεώσεις

Δεν υπάρχουν επίδικες ή υπό διαιτησία διαφορές δικαστικών ή διαιτητικών οργάνων, που να έχουν σημαντική επίπτωση στην οικονομική κατάσταση ή στη λειτουργία της εταιρείας και του ομίλου.

Η εταιρεία έχει νόμιμους τίτλους κυριότητας επί των παγίων περιουσιακών της στοιχείων και δεν υπάρχουν εμπράγματα ή άλλα βάρη επί αυτών.

6. Γεγονότα μετά την ημερομηνία του Ισολογισμού

Συμμετείχαμε στην κλαδική έκθεση επίπλων και εξαρτημάτων κουζίνας INTERWOOD 2008 από 13-16/3/2008, με μεγάλη επιτυχία και σημαντικό ενδιαφέρον για συνεργασίες με νέους αντιπροσώπους.

Η Παραγωγή εξαρτημάτων αλουμινίου για την MTU τέθηκε σε λειτουργία, και η συνεργασία με την Daimler Crisler (Mercedes) βρίσκεται στην ολοκλήρωση της αποδοχής των πρωτοτύπων, για να τεθεί σε λειτουργία η παραγωγή τους.

ΒΙ. ΠΕ ΣΕΡΡΩΝ, 15 Μαρτίου 2008

Ο
ΠΡΟΕΔΡΟΣ Δ.Σ.

Ο
ΔΙΕΥΘΥΝΩΝ
ΣΥΜΒΟΥΛΟΣ

Ο ΟΙΚΟΝΟΜΙΚΟΣ
ΔΙΕΥΘΥΝΤΗΣ

Η
ΥΠΕΥΘΥΝΟΣ
ΛΟΓΙΣΤΗΡΙΟΥ

ΑΘΑΝΑΣΙΟΣ Κ.
ΠΑΠΑΠΑΝΑΓΙΩΤΟΥ

ΙΩΑΝΝΗΣ Κ.
ΠΑΠΑΠΑΝΑΓΙΩΤΟΥ

ΦΑΙΔΩΝ Α.
ΤΣΑΓΚΑΛΙΔΗΣ

ΕΙΡΗΝΗ
ΕΛΕΥΘΕΡΙΑΔΟΥ

Το παρών προσάρτημα, που αποτελείται από 53 σελίδες, είναι αυτό που αναφέρεται στην Έκθεση Ελέγχου μου με ημερομηνία 26/03/2008 και αναφέρεται στις οικονομικές καταστάσεις της εταιρείας "ΠΑΠΑΠΑΝΑΓΙΩΤΟΥ Α.Β.Ε.Ε.Α.- ΔΡΟΜΕΑΣ" της περιόδου 1/1-31/12/2007.

ΘΕΣΣΑΛΟΝΙΚΗ 26/03/2008

Ο ΟΡΚΩΤΟΣ ΕΛΕΓΚΤΗΣ



ΑΘΑΝΑΣΙΟΣ Δ. ΤΣΑΚΛΗΣ

Α.Μ. ΣΟΕΛ 14951

ΣΟΛ.Α.Ε.Ο.Ε

Αποκλειστική αντιπρόσωπος της HORWATH



ΠΑΠΑΠΑΝΑΓΙΩΤΟΥ Α.Β.Ε.Ε.Α. - "DROMEAS"
ΑΝΩΝΥΜΗ ΒΙΟΜΗΧΑΝΙΚΗ ΕΤΑΙΡΕΙΑ ΕΜΠΟΡΙΑΣ ΚΑΙ ΑΝΤΙΠΡΟΣΩΠΕΙΩΝ
 Αρ. Μ.Α.Ε. 11045 / 06 / Β / 86 / 10

ΕΔΡΑ: ΒΙ.ΠΕ. ΣΕΡΡΩΝ - ΔΗΜΟΣ ΛΕΥΚΩΝΑ ΣΕΡΡΩΝ

ΣΤΟΙΧΕΙΑ ΚΑΙ ΠΛΗΡΟΦΟΡΙΕΣ ΧΡΗΣΗΣ ΑΠΟ 1 ΙΑΝΟΥΑΡΙΟΥ 2007 ΜΕΧΡΙ 31 ΜΑΡΤΙΟΥ 2007

Τα παρακάτω στοιχεία και πληροφορίες στοχεύουν σε μία γενική ενημέρωση για την οικονομική κατάσταση και τα αποτελέσματα της "ΠΑΠΑΠΑΝΑΓΙΩΤΟΥ Α.Β.Ε.Ε.Α. - DROMEAS" και του Ομίλου εταιρειών "ΠΑΠΑΠΑΝΑΓΙΩΤΟΥ Α.Β.Ε.Ε.Α. - DROMEAS". Ο αναγνώστης που επιζητά να αντλήσει ολοκληρωμένη εικόνα της οικονομικής θέσης και των αποτελεσμάτων της, πρέπει να εξασφαλίσει πρόσβαση στις ενδίδμενες οικονομικές καταστάσεις που προβλέπουν τα Διεθνή Λογιστικά Πρότυπα, καθώς και η έκθεση ελέγχου του Ορκωτού Ελεγκτή Λογιστή, όποτε αυτή απαιτείται. Ενδεικτικά μπορεί να ανατρέξει στη διεύθυνση δικτύου της www.dromeas.gr, όπου αναρτώνται τα εν λόγω στοιχεία.

Πλήρης Επωνυμία:

Εδρα:
 Αριθμός Μητρώου Ανωνύμων Εταιρειών
 Σύμβαση Διοικητικού Συμβουλίου

ΠΑΠΑΠΑΝΑΓΙΩΤΟΥ Α.Β.Ε.Ε.Α. - DROMEAS ΑΝΩΝΥΜΗ ΒΙΟΜΗΧΑΝΙΚΗ ΕΤΑΙΡΕΙΑ ΕΜΠΟΡΙΑΣ ΚΑΙ ΑΝΤΙΠΡΟΣΩΠΕΙΩΝ

ΒΙ.ΠΕ Σερρών 612 21
 11045 / 06 / Β / 86 / 10 / ΥΠΟΥΡΓΕΙΟ ΑΝΑΠΤΥΞΗΣ
 Πρόεδρος: Αθανάσιος Κ. Παπαπαναγιώτου
 Διευθύνων Σύμβουλος: Ιωάννης Κ. Παπαπαναγιώτου
 Αντιπρόεδρος: Αθανάσιος Λ. Σπανιδηής
 Μέλη: Τσαγκαλίδης Φαίδων, Τσιτσίτσας Στέργιος, Παπαπαναγιώτου Ελευθέριος, Μη εκτελεστικό μέλος: Βλάχμητες Θωμάς, Ανεξάρτητα μη εκτελεστικά μέλη: Πελλήρη Ιωάννης, Ζαρωτιάδης Γρηγόριος,
 29 Μαΐου 2007

Ημερομηνία Έγκρισης των Οικονομικών Καταστάσεων

Ο Ορκωτός Ελεγκτής Λογιστής:
 Ελεγκτική Εταιρεία:
 Τύπος Έκθεσης Επισκόπησης:

Αθανάσιος Δ. Τσάκλης
 Σ.Ο.Λ. α.ε.ο.ε.
 Δεν απαιτείται.

ΣΤΟΙΧΕΙΑ ΙΣΟΛΟΓΙΣΜΟΥ					ΣΤΟΙΧΕΙΑ ΚΑΤΑΣΤΑΣΗΣ ΑΠΟΤΕΛΕΣΜΑΤΩΝ ΧΡΗΣΗΣ				
Ποσά εκφρασμένα σε χιλιάδες ευρώ					Ποσά εκφρασμένα σε χιλιάδες ευρώ				
ΕΝΕΡΓΗΤΙΚΟ	ΕΝΟΠΙΩΜΕΝΑ ΣΤΟΙΧΕΙΑ		ΕΤΑΙΡΕΙΑ		Κύκλος εργασιών	ΕΝΟΠΙΩΜΕΝΑ ΣΤΟΙΧΕΙΑ		ΕΤΑΙΡΕΙΑ	
	31/03/07	31/12/06	31/03/07	31/12/06		1/1-31/03/07	1/1-31/03/06	1/1-31/03/07	1/1-31/03/06
Πάγια στοιχεία ενεργητικού	36.910	37.053	34.403	34.568	4.111	3.860	4.047	3.840	
Συμμετοχές	0	0	1.698	1.698	-1.998	-2.012	-1.961	-1.930	
Αποθέματα	10.777	9.472	10.574	9.651	2.113	1.848	2.086	1.910	
Απαιτήσεις από πελάτες	5.780	6.459	5.725	6.523	69	154	62	147	
Λοιπά στοιχεία ενεργητικού	1.673	1.744	1.247	1.266	-440	-442	-422	-431	
Διαθέσιμα και ταμειακά ισοδύναμα	2.344	903	1.937	545	-791	-728	-757	-726	
ΣΥΝΟΛΟ ΕΝΕΡΓΗΤΙΚΟΥ	57.484	55.631	55.584	54.251	951	832	969	900	
ΠΑΘΗΤΙΚΟ					Αποσβέσεις				
Μακροπρόθεσμες τραπεζικές υποχρεώσεις	8.769	7.656	8.769	7.656	Κέρδη / ζημιές προ φόρων, χρηματοδοτικών και επενδυτικών αποτελεσμάτων	-337	-263	-315	-239
Λοιπές μακροπρόθεσμες υποχρεώσεις	3.870	4.023	3.007	3.153	Έξοδα διοικητικής λειτουργίας	614	569	654	661
Βραχυπρόθεσμες τραπεζικές υποχρεώσεις	3.762	3.171	3.094	2.512	Έξοδα χρηματοοικονομικής λειτουργίας	-202	-51	-190	-45
Λοιπές βραχυπρόθεσμες υποχρεώσεις	3.510	4.053	3.373	4.082	Κέρδη / ζημιές προ φόρων	412	518	464	616
Σύνολο υποχρεώσεων (α)	19.911	18.903	18.243	17.403	Μείον φοροί	-79	-139	-116	-175
Μετοχικό Κεφάλαιο (17.360.000 μετοχές των 0,59 €)	10.242	10.242	10.242	10.242	Κέρδη / ζημιές μετά από φόρους	333	379	348	441
Λοιπά στοιχεία καθαρής θέσης Μετόχων Εταιρείας	27.203	26.351	27.099	26.606					
Δικαιώματα μειοψηφίας	128	135	0	0	<i>Κατανέμονται σε:</i>				
Σύνολο Καθαρής Θέσης (β)	37.573	36.728	37.341	36.848	Μετόχους Εταιρείας	337,00	378,95	348,00	441,00
ΣΥΝΟΛΟ ΠΑΘΗΤΙΚΟΥ (α)+(β)	57.484	55.631	55.584	54.251	Δικαιώματα Μειοψηφίας	-4,00	0,05	0,00	0,00
					Βασικά Κέρδη ανά Μετοχή (Ευρώ/μετοχή)	0,019	0,022	0,020	0,025

ΣΤΟΙΧΕΙΑ ΚΑΤΑΣΤΑΣΗΣ ΜΕΤΑΒΟΛΩΝ ΚΑΘΑΡΗΣ ΘΕΣΗΣ ΠΕΡΙΟΔΟΥ					ΣΤΟΙΧΕΙΑ ΚΑΤΑΣΤΑΣΗΣ ΤΑΜΙΑΚΩΝ ΡΟΩΝ				
Ποσά εκφρασμένα σε χιλιάδες ευρώ					Ποσά εκφρασμένα σε χιλιάδες ευρώ				
	ΕΝΟΠΙΩΜΕΝΑ ΣΤΟΙΧΕΙΑ		ΕΤΑΙΡΕΙΑ		Ταμιακές Ροές Λειτουργικών Δραστηριοτήτων	ΕΝΟΠΙΩΜΕΝΑ ΣΤΟΙΧΕΙΑ		ΕΤΑΙΡΕΙΑ	
	1/1-31/3/07	1/1-31/3/06	1/1-31/3/07	1/1-31/3/06		1/1-31/3/07	1/1-31/3/06	1/1-31/3/07	1/1-31/3/06
Σύνολο καθαρής θέσης έναρξης περιόδου (1/1/2007 και 1/1/2006 αντίστοιχα)	36.728	35.797	36.848	35.519	Κέρδη προ φόρων	412,0	518,0	464,0	616,0
Κέρδη / ζημιές περιόδου μετά από φόρους	333	379	348	441	Προσαρμογές του κέρδους σε σχέση με τις εξής συναλλαγές:				
Αύξηση / μείωση Μετοχικού Κεφαλαίου	0	0	0	0	Αποσβέσεις	337,0	263,0	315,0	239,0
Διανεμηθέντα μερίσματα	0	0	0	0	Προβλέψεις	5,0	4,0	5,0	4,0
Καθαρό εισόδημα καταχωρημένο απ' ευθείας στην καθαρή θέση	512	99	145	111	Συναλλαγματικές διαφορές	0,0	0,0	0,0	0,0
Αγορές / Πωλήσεις ιδίων μετοχών	0	0	0	0	Χρεωστικοί τόκοι και συναφή έξοδα	202,0	51,0	190,0	45,0
Σύνολο καθαρής θέσης λήξης περιόδου (31/3/2007 και 31/3/2006 αντίστοιχα)	37.573	36.275	37.341	36.071	Αποτελτα (έσοδα, έξοδα, κέρδη, ζημιές) επενδ. δραστηριότητας	407,0	-25,0	0,0	-51,0

Οι εταιρείες του Ομίλου με τις αντίστοιχες διευθύνσεις τους και ποσοστά συμμετοχής που περιλαμβάνονται στις ενοποιημένες οικονομικές καταστάσεις είναι:

Μέθοδος πλήρους ενοποίησης	Μητρική
ΠΑΠΑΠΑΝΑΓΙΩΤΟΥ Α.Β.Ε.Ε.Α. - ΔΡΟΜΕΑΣ, ΒΙ.ΠΕ. Σερρών	92,54%
Κ.Ε.Μ. Α.Β.Ε.Ε., ΒΙ.ΠΕ. Σερρών	100,00%
ΔΡΟΜΕΑΣ BG EAD ΒΟΥΛΓΑΡΙΑΣ, Σόφια Βουλγαρίας	100,00%

Πρόσθετα στοιχεία και πληροφορίες:

1. Έχουν τηρηθεί οι βασικές λογιστικές αρχές του Ισολογισμού της 31/12/2006

2. Ο αριθμός του απασχολούμενου προσωπικού στον όμιλο και στην εταιρεία είναι:

	ΟΜΙΛΟΣ		ΕΤΑΙΡΕΙΑ	
	31/03/2007	31/03/2006	31/03/2007	31/03/2006
Μισθωτοί (κατά την παρατηθέμενη ημερομηνία)	114	115	106	102
Ημερομίσθιοι (κατά την παρατηθέμενη ημερομηνία)	168	188	155	164
Σύνολο	282	303	261	266

3. Επί των παγίων στοιχείων της μητρικής εταιρείας και του ομίλου, δεν υφίστανται εμπράγματα βάρη.

4. Η Εταιρεία ΔΡΟΜΕΑΣ Α.Β.Ε.Ε.Α. και Κ.Ε.Μ. Α.Β.Ε.Ε. έχουν ελεγχθεί από τις φορολογικές αρχές μέχρι και την χρήση 2002.

5. Δεν υπάρχουν επίδικες ή υπό διαπίστωση διαφορές δικαστικών ή διοικητικών οργάνων, που ενδέχεται να έχουν σημαντική επίπτωση στην οικονομική κατάσταση της εταιρείας και του ομίλου.

6. Τα ποσά των αγορών και πωλήσεων σωρευτικά από την έναρξη της οικονομικής χρήσης και τα υπόλοιπα των απαιτήσεων και υποχρεώσεων στη λήξη της τρέχουσας οικονομικής χρήσης, που έχουν προκύψει από συναλλαγές με τα συνδεδεμένα μέρη, όπως αυτά ορίζονται από το ΔΛΠ 24, έχουν ως εξής (σε χιλ. €):

	ΟΜΙΛΟΣ		ΕΤΑΙΡΕΙΑ	
	31/03/2007	31/03/2007	31/03/2007	31/03/2007
α) Πωλήσεις αγαθών και υπηρεσιών	0	146	0	146
β) Αγορές αγαθών και υπηρεσιών	0	131	0	131
γ) Απαιτήσεις	0	146	0	146
δ) Υποχρεώσεις	0	109	0	109
ε) Συναλλαγές και αμοιβές διευθυντικών στελεχών και μελών της Διοίκησης	115	86	115	86
στ) Απαιτήσεις από διευθυντικά στελέχη και μέλη της Διοίκησης	157	0	157	0
ζ) Υποχρεώσεις προς διευθυντικά στελέχη και μέλη της Διοίκησης	50	50	50	50

Ο ΠΡΟΕΔΡΟΣ Δ.Σ.
 ΑΘ. Κ. ΠΑΠΑΠΑΝΑΓΙΩΤΟΥ
 Α.Δ.Τ. Λ 439332

Ο ΔΙΕΥΘΥΝΩΝ ΣΥΜΒΟΥΛΟΣ
 ΙΩΑΝ. Κ. ΠΑΠΑΠΑΝΑΓΙΩΤΟΥ
 Α.Δ.Τ. Ρ 971506

Ο ΟΙΚΟΝΟΜΙΚΟΣ ΔΙΕΥΘΥΝΤΗΣ
 ΦΙΛΙΔΩΝ Α. ΤΣΑΓΚΑΛΙΔΗΣ
 Α.Δ.Τ. Μ 640800

Η ΥΠΕΥΘΥΝΗ ΛΟΓΙΣΤΗΡΙΟΥ
 ΕΙΡΗΝΗ ΕΛΕΥΘΕΡΙΑΔΟΥ
 Α.Δ.Τ. Σ 335699



ΠΑΠΑΠΑΝΑΓΙΩΤΟΥ Α.Β.Ε.Α. - "DROMEAS"
ΑΝΩΝΥΜΗ ΒΙΟΜΗΧΑΝΙΚΗ ΕΤΑΙΡΕΙΑ ΕΜΠΟΡΙΑΣ ΚΑΙ ΑΝΤΙΠΡΟΣΩΠΕΙΩΝ
 Αρ. Μ.Α.Ε. 11045 / 06 / Β / 86 / 10

ΕΔΡΑ: ΒΙ.ΠΕ. ΣΕΡΡΩΝ - ΔΗΜΟΣ ΛΕΥΚΩΝ ΣΕΡΡΕΣ

ΣΤΟΙΧΕΙΑ ΚΑΙ ΠΛΗΡΟΦΟΡΙΕΣ ΠΕΡΙΟΔΟΥ ΑΠΟ 1 ΙΑΝΟΥΑΡΙΟΥ 2007 ΜΕΧΡΙ 30 ΙΟΥΝΙΟΥ 2007

Τα παρακάτω στοιχεία και πληροφορίες στοχεύουν σε μία γενική ενημέρωση για την οικονομική κατάσταση και τα αποτελέσματα της "ΠΑΠΑΠΑΝΑΓΙΩΤΟΥ Α.Β.Ε.Α. - DROMEAS" και του Ομίλου εταιρειών "ΠΑΠΑΠΑΝΑΓΙΩΤΟΥ Α.Β.Ε.Α. - DROMEAS". Ο αναγνώστης που επιζητά να α ολοκληρωμένη εικόνα της οικονομικής θέσης και των αποτελεσμάτων της, πρέπει να εξασφαλίσει πρόσβαση στις εκδόσεις οικονομικής καταστάσεως που προβλέπεται να διενεργηθούν Λογιστικά Πρότυπα, καθώς και η έκθεση ελέγχου του Ορκωτού Ελεγκτή Λογιστή, όπως αυτή απαιτείται να αναρτηθεί στη διεύθυνση διαδικτύου της www.dromeas.gr, όπου αναρτώνται τα εν λόγω στοιχεία.

Πάπας Επωνυμία: ΠΑΠΑΠΑΝΑΓΙΩΤΟΥ Α.Β.Ε.Α. - DROMEAS ΑΝΩΝΥΜΗ ΒΙΟΜΗΧΑΝΙΚΗ ΕΤΑΙΡΕΙΑ ΕΜΠΟΡΙΑΣ ΚΑΙ ΑΝΤΙΠΡΟΣΩΠΕΙΩΝ
Έδρα: ΒΙ.ΠΕ. Σερρών 612 21
 11045 / 06 / Β / 86 / 10 / ΥΠΟΥΡΓΕΙΟ ΑΝΑΠΤΥΞΗΣ
Αριθμός Μητρώου Ανωνύμων Εταιρειών: Πρόεδρος: Αθανάσιος Κ. Παπαπαναγιώτου
Σύνθεση Διοικητικού Συμβουλίου: Διευθύνων Σύμβουλος: Ιωάννης Κ. Παπαπαναγιώτου
 Μέλη: Ταγακάλης Φαίδων, Παπαπαναγιώτου Κωνσταντίνος, Παπαπαναγιώτου Ελευθέριος, Παντούσης Διονύσιος, Μη εκτελεστικό μέλος: Αθανάσιος Καλοφάνης, Ανεξάρτητα μη εκτελεστικά μέλη: Πελέκης Ιωάννης, Ζαρουλιάνης Γρηγόριος

Ημερομηνία Έγκρισης των Οικονομικών Καταστάσεων: 10 Αυγούστου 2007
Ο Ορκωτός Ελεγκτής Λογιστής: Αθανάσιος Δ. Τσάλκας
Ελεγκτική Εταιρεία: Σ.Ο.Α. ο.ε.ο.ε.
Τύπος Έκθεσης Επισκόπησης: Με Σύμφωνη Γνώμη και θέμα έμφασης (Έμφαση Ελεγκτού περί το ότι δεν έχουν ελεγχθεί από τις φορολογικές αρχές οι διαχειριστικές χρήσεις 2003 έως και 2006, καθώς και για τα Α' εξάμηνο του 2007, τόσο της μητρικής όσο και των θυγατρικών και κατά συνέπεια οι φορολογικές υποχρεώσεις για τις χρήσεις αυτές και την περίοδο δεν έχουν καταστεί οριστικές και τέλος ότι δεν είναι δυνατόν να διενεργηθεί στο παρόν στάδιο οποιαδήποτε πρόβλεψη)

ΣΤΟΙΧΕΙΑ ΙΣΟΛΟΓΙΣΜΟΥ				
Ποσά εκφρασμένα σε χιλιάδες ευρώ				
	ΕΝΟΠΙΩΜΕΝΑ ΣΤΟΙΧΕΙΑ		ΕΤΑΙΡΕΙΑ	
	30/06/07	31/12/06	30/06/07	31/12/06
ΕΝΕΡΓΗΤΙΚΟ				
Πόσιμα στοιχεία ενεργητικού	37.003	37.053	34.555	34.568
Συμμετοχές	0	0	1.771	1.698
Αποθέματα	10.462	9.901	10.207	9.651
Απατήσεις από πελάτες	6.198	6.459	6.182	6.523
Λοπά στοιχεία ενεργητικού	1.698	1.744	1.241	1.266
Διαθέσιμα και τραπεζικά ισόζυγα	2.002	903	1.739	545
ΣΥΝΟΛΟ ΕΝΕΡΓΗΤΙΚΟΥ	57.363	56.060	55.695	54.251
ΠΑΘΗΤΙΚΟ				
Μακροπρόθεσμες τραπεζικές υποχρεώσεις	8.647	7.656	8.647	7.656
Λοπίες μακροπρόθεσμες υποχρεώσεις	4.069	4.023	3.212	3.153
Βραχυπρόθεσμες τραπεζικές υποχρεώσεις	3.823	3.171	3.215	2.512
Λοπίες βραχυπρόθεσμες υποχρεώσεις	3.897	4.053	3.861	4.082
Σύνολο υποχρεώσεων (α)	20.436	18.903	18.955	17.403
Μετοχικό Κεφάλαιο (17.360.000 μετ. € 0,59 έκτακτη)	10.242	10.242	10.242	10.242
Λοπά στοιχεία καθαρής θέσης Μετόχων Εταιρείας	26.553	26.780	26.498	26.606
Δικαιώματα μειοψηφίας	132	135	0	0
Σύνολο Καθαρής Θέσης (β)	36.927	37.157	36.740	36.848
ΣΥΝΟΛΟ ΠΑΘΗΤΙΚΟΥ (α+β)	57.363	56.060	55.695	54.251

ΣΤΟΙΧΕΙΑ ΚΑΤΑΣΤΑΣΗΣ ΑΠΟΤΕΛΕΣΜΑΤΩΝ ΠΕΡΙΟΔΟΥ									
Ποσά εκφρασμένα σε χιλιάδες ευρώ									
	ΕΝΟΠΙΩΜΕΝΑ ΣΤΟΙΧΕΙΑ				ΕΤΑΙΡΕΙΑ				
	1/1-30/6/07	1/1-30/6/06	1/4-30/6/07	1/4-30/6/06	1/1-30/6/07	1/1-30/6/06	1/4-30/6/07	1/4-30/6/06	
Κόστος εργασιών	9.002	8.467	4.891	4.607	8.900	8.429	4.853	4.589	
Κόστος πωληθέντων	-4.934	-4.607	-2.936	-2.595	-4.852	-4.510	-2.991	-2.580	
Μικτά κέρδη / ζημιές	4.068	3.860	1.955	2.012	3.948	3.919	1.862	2.009	
Άλλα έσοδα εκμεταλλεύσεως	271	183	202	29	366	141	304	-6	
Έξοδα διοικητικής λειτουργίας	-910	-1.062	-470	-620	-905	-1.036	-483	-605	
Έξοδα λειτουργικής διαθέσεως	-1.673	-1.989	-882	-1.241	-1.598	-1.866	-841	-1.140	
Κέρδη / ζημιές προ φόρων, χρηματοδοτικών, επενδυτικών αποτελεσμάτων και αποσβέσεων	1.756	1.012	805	180	1.811	1.158	842	258	
Αποσβέσεις	-679	-521	-342	-258	-638	-476	-323	-237	
Κέρδη / ζημιές προ φόρων, χρηματοδοτικών και επενδυτικών αποτελεσμάτων	1.077	491	463	-78	1.173	682	519	21	
Έξοδα χρηματοοικονομικής λειτουργίας	-374	-286	-172	-235	-353	-272	-163	-227	
Κέρδη προ φόρων	703	205	291	-313	820	410	356	-206	
Μείων φόρου	-170	57	-91	196	-205	-14	-89	161	
Κέρδη / ζημιές μετά από φόρους	533	262	200	-117	615	396	267	-45	
Καταμειωμένα σε:									
Μετόχους Εταιρείας	532,7	269,0	195,7	-109,9	615,0	396,0	267,0	-45,0	
Δικαιώματα Μειοψηφίας	0,3	-7,0	4,3	-7,1	0,0	0,0	0,0	0,0	
Βασικά Κέρδη ανά Μετοχή (Ευρώ/μετοχή)	0,031	0,015	0,011	-0,006	0,035	0,023	0,015	-0,003	

ΣΤΟΙΧΕΙΑ ΚΑΤΑΣΤΑΣΗΣ ΜΕΤΑΒΟΛΩΝ ΚΑΘΑΡΗΣ ΘΕΣΗΣ ΠΕΡΙΟΔΟΥ				
Ποσά εκφρασμένα σε χιλιάδες ευρώ				
	ΕΝΟΠΙΩΜΕΝΑ ΣΤΟΙΧΕΙΑ		ΕΤΑΙΡΕΙΑ	
	1/1-30/6/07	1/1-30/6/06	1/1-30/6/07	1/1-30/6/06
Καθαρή θέση έναρξης περιόδου (01/01/2007 και 01/01/2006 αντίστοιχα)	37.157	35.797	36.848	35.519
Αύξηση Μετοχικού Κεφαλαίου	0	0	0	0
Διανεμηθέντα Μερίσματα	-868	0	-868	0
Καθαρό εισόδημα καταχωρημένο απ' ευθείας στην καθαρή θέση	105	253	145	201
Κέρδη / Ζημιές περιόδου μετά από φόρους	533	262	615	396
Αγορές / Πωλήσεις ιδίων Μετοχών	0	0	0	0
Καθαρή θέση λήξης περιόδου (30/06/2007 και 30/06/2006 αντίστοιχα)	36.927	36.312	36.740	36.116

ΣΤΟΙΧΕΙΑ ΚΑΤΑΣΤΑΣΗΣ ΤΑΜΙΑΚΩΝ ΡΟΩΝ				
Ποσά εκφρασμένα σε χιλιάδες ευρώ				
	ΕΝΟΠΙΩΜΕΝΑ ΣΤΟΙΧΕΙΑ		ΕΤΑΙΡΕΙΑ	
	1/1-30/6/07	1/1-30/6/06	1/1-30/6/07	1/1-30/6/06
Ταμιακές Ροές Λειτουργικών Δραστηριοτήτων				
Κέρδη προ φόρων	702,9	205,3	820,2	410,0
Προσαρμογές του κέρδους σε σχέση με τις εξής συναλλαγές:				
Αποσβέσεις	679,4	521,1	637,7	476,5
Πρόβλεψεις	13,1	8,7	13,1	8,5
Χρωστικοί τόκοι και συναφή έξοδα	373,6	285,9	353,5	271,9
Απομείνωση (αύξηση) ενοίκια, κέρδη, ζημιές επενδ. δραστηριότητας	-443,3	361,9	-826,0	58,5
Κέρδος εκμίσθωσης πριν από τις μεταβ. του Κεφ. Κίνησης	1.325,7	1.382,9	998,5	1.225,4
Μείωση (αύξηση) αποθεμάτων	-989,6	-1.069,4	-555,6	-1.153,7
Μείωση (αύξηση) απαιτ. από πελ. και λοιπούς λογισμούς	679,5	430,1	745,9	25,4
Αύξηση (μείωση) τρεχουσών υποχρ. (πληρ. Τραπεζών)	-122,3	-1.785,4	-155,8	-1.439,0
Εσοδός Διαθέσιμων από την κύρια εκμεταλλεύση	893,3	-1.042,8	1.032,0	-1.341,9
Χρωστικοί τόκοι και συναφή έξοδα πληρωθέντα	-35,6	-28,3	-35,3	-27,9
Πληρωμές φόρων	-81,7	-244,6	-81,7	-231,9
Σύνολο εισροών/εκροών λειτουργικών δραστηριοτήτων	776,0	-1.315,7	915,0	-1.601,7
Ταμιακές Ροές Επενδυτικών Δραστηριοτήτων				
Αγορά ενσώματων και άυλων παγίων περιουσιακών στοιχείων	-629,5	-273,8	-624,4	-248,7
Εισπραξιές από πωλήσεις ενσώματων και άυλων παγίων	0,0	0,0	0,0	0,0
Πωλήσεις (Αγορές) θυγατρικών	0,0	0,0	0,0	0,0
Εισπραξιές από την πώληση επενδυτικών τίτλων	152,6	0,0	152,6	0,0
Τόκοι εισπραχθέντες	10,7	4,1	10,7	4,1
Μερίσματα εισπραχθέντα	14,4	14,3	121,8	14,3
Μείωση (αύξηση) λοιπών μακροπρόθεσμων απαιτήσεων	0,0	15,4	-107,4	150,4
Σύνολο εισροών/εκροών επενδυτικών δραστηριοτήτων	-451,8	-240,0	-446,7	-79,9
Ταμιακές Ροές Χρηματοοικονομικών Δραστηριοτήτων				
Πληρωμές τόκων	-274,9	-202,1	-263,1	-188,6
Πληρωμές μερισμάτων	-867,5	-27,8	-867,5	-27,8
Εισπραξιές από εκδόθεντα / αναληθέντα δάνεια	5.763,8	6.000,0	5.252,6	5.500,0
Εξοφλήσεις δανείων	-3.846,1	-4.036,0	-3.356,1	-3.543,5
Σύνολο εισροών/εκροών χρημικών δραστηριοτήτων	775,3	1.734,1	725,9	1.740,1
Αύξηση (μείωση) στα χρηματικά διαθέσιμα	1.099,5	178,4	1.194,2	58,5
Διαθέσιμα στα αρχή της περιόδου	902,9	1.933,8	544,7	1.642,7
Επίπλοια συναλλαγμάτων διαφορών	0,0	0,0	0,0	0,0
Διαθέσιμα στο τέλος της περιόδου	2.002,4	2.112,2	1.738,9	1.701,2

Πρόσθετα στοιχεία και πληροφορίες:
 1. Οι εταιρείες του Ομίλου με τις αντίστοιχες διευθύνσεις τους και ποσοστά συμμετοχής που περιλαμβάνονται στις ενοποιημένες οικονομικές καταστάσεις είναι:
Μέθοδος πλήρους ενσωμάτωσης
 ΠΑΠΑΠΑΝΑΓΙΩΤΟΥ Α.Β.Ε.Α. - ΔΡΟΜΕΑΣ, ΒΙ.ΠΕ. Σερρών Μητρική
 Κ.Ε.Μ. Α.Β.Ε.Ε. ΒΙ.ΠΕ. Σερρών 92,54%
 DROMEAS BG EAD, Σόφια Βουλγαρίας 100,00%
 2. Έχουν τηρηθεί οι βασικές λογιστικές αρχές του Ισολογισμού της 31/12/2006
 3. Ο αριθμός του απασχολούμενου προσωπικού στον όμιλο και στην εταιρεία είναι:

	ΟΜΙΛΟΣ		ΕΤΑΙΡΕΙΑ	
	30/06/2007	30/06/2006	30/06/2007	30/06/2006
Μαθητοί (κατά την παραρτημένη ημερομηνία)	116	115	106	102
Ημερομίσθιοι (κατά την παραρτημένη ημερομηνία)	173	187	159	159
Σύνολο	289	302	265	261

 4. Επί των παγίων στοιχείων της μητρικής και του ομίλου, δεν υφίστανται εμπόδια βάρη.
 5. Η Εταιρεία ΔΡΟΜΕΑΣ Α.Β.Ε.Α. και Κ.Ε.Μ. Α.Β.Ε.Ε. έχουν ελεγχθεί από τις φορολογικές αρχές μέχρι και την χρήση 2002.
 6. Δεν υπάρχουν επιδικές ή υπό διαπραζα διαφορές δικαστικών ή διοικητικών οργάνων, που ενδέχεται να έχουν σημαντική επίπτωση στην οικονομική κατάσταση της εταιρείας και του ομίλου.
 7. Τα ποσά των αγορών και πωλήσεων αμρωτικά από την έναρξη της οικονομικής χρήσης και τα υπόλοιπα των απαιτήσεων και υποχρεώσεων στη λήξη της τρέχουσας περιόδου, που έχουν προκύψει από συναλλαγές με τα συνδεδεμένα μέρη, όπως αυτά ορίζονται από το Δ.Π.Π. 24, έχουν ως εξής (σε χιλ. €):

	ΟΜΙΛΟΣ		ΕΤΑΙΡΕΙΑ	
	30/06/2007	30/06/2006	30/06/2007	30/06/2006
α) Πωλήσεις αγαθών και υπηρεσιών	0	261	0	261
β) Αγορές αγαθών και υπηρεσιών	0	329	0	329
γ) Αποπληξές	0	65	0	65
δ) Υποχρεώσεις	0	104	0	104
ε) Συναλλαγές και αμοιβές διευθυντικών στελεχών και μελών της Διοίκησης	224	163	224	163
στ) Απαιτήσεις από διευθυντικά στελέχη και μέλη της Διοίκησης	143	0	143	0
ζ) Υποχρεώσεις προς διευθυντικά στελέχη και μέλη της Διοίκησης	60	60	60	60

 8. Στην παράγραφο 6.1 του Προσαρτηματος των Οικονομικών Καταστάσεων της 30/6/2007, αναλύονται οι αλλαγές - διορθώσεις, οι οποίες έγιναν στις δημοσιευμένες ενοποιημένες Οικονομικές Καταστάσεις της 31/12/2006 και της 31/3/2007 και για τις οποίες η εταιρεία έχει ήδη προβεί στην έκδοση ανακοίνωσης, στο πλαίσιο της ενημέρωσης του επενδυτικού κοινού.

Ο ΠΡΟΕΔΡΟΣ Δ.Σ. ΑΘ. Κ. ΠΑΠΑΠΑΝΑΓΙΩΤΟΥ Α.Δ.Τ. ΑΕ 376260	Ο ΔΙΕΥΘΥΝΩΝ ΣΥΜΒΟΥΛΟΣ ΙΩΑΝ. Κ. ΠΑΠΑΠΑΝΑΓΙΩΤΟΥ Α.Δ.Τ. Ρ 971506	Ο ΟΙΚΟΝΟΜΙΚΟΣ ΔΙΕΥΘΥΝΤΗΣ ΦΑΙΔΩΝ Α. ΤΣΑΓΚΑΛΙΔΗΣ Α.Δ.Τ. Μ 640800
		Η ΥΠΕΥΘΥΝΗ ΛΟΓΙΣΤΗΡΙΟΥ ΕΙΡΗΝΗ ΕΛΕΥΘΕΡΙΑΔΟΥ Α.Δ.Τ. ΑΕ 883589 ΛΟΓΙΣΤΡΙΑ Α' ΤΑΞΕΩΣ Αρ. Αδείας 0007800



ΠΑΠΑΠΑΝΑΓΙΩΤΟΥ Α.Β.Ε.Ε.Α. - "DROMEAS"
ΑΝΩΝΥΜΗ ΒΙΟΜΗΧΑΝΙΚΗ ΕΤΑΙΡΕΙΑ ΕΜΠΟΡΙΑΣ ΚΑΙ ΑΝΤΙΠΡΟΣΩΠΕΙΩΝ
 Αρ. Μ.Α.Ε. 11045 / 06 / Β / 86 / 10

ΕΔΡΑ: ΒΙ.ΠΕ. ΣΕΡΡΩΝ - ΔΗΜΟΣ ΛΕΥΚΩΝ ΣΕΡΡΕΣ

ΣΤΟΙΧΕΙΑ ΚΑΙ ΠΛΗΡΟΦΟΡΙΕΣ ΠΕΡΙΟΔΟΥ ΑΠΟ 1 ΙΑΝΟΥΑΡΙΟΥ 2007 ΜΕΧΡΙ 30 ΣΕΠΤΕΜΒΡΙΟΥ 2007

Σύμφωνα με την Απόφαση 2/396/31.8.2006 του Διοικητικού Συμβουλίου της Επιτροπής Κεφαλαιαγοράς

Τα παρακάτω στοιχεία και πληροφορίες στοχεύουν σε μία γενική ενημέρωση για την οικονομική κατάσταση και τα αποτελέσματα της ΠΑΠΑΠΑΝΑΓΙΩΤΟΥ Α.Β.Ε.Ε.Α. - "DROMEAS" και του Ομίλου εταιριών ΠΑΠΑΠΑΝΑΓΙΩΤΟΥ Α.Β.Ε.Ε.Α. - "DROMEAS". Συναρμοστές επομένως στον αναγνώστη, πριν προβεί σε οποιαδήποτε είδος επενδυτική επιλογή ή άλλη συναλλαγή με την Εταιρεία, να ανατρέξει στην διεύθυνση διαδικτύου της www.dromeas.gr όπου αναφέρονται οι περικοπές οικονομικές καταστάσεις που προβλέπεται να διενεργηθούν σύμφωνα με την έκθεση επικριτικής του Ορκωτού Ελεγκτή Λογιστή, όπως αυτή απαιτείται.

Πλήρης Επωνυμία: ΠΑΠΑΠΑΝΑΓΙΩΤΟΥ Α.Β.Ε.Ε.Α. - DROMEAS ΑΝΩΝΥΜΗ ΒΙΟΜΗΧΑΝΙΚΗ ΕΤΑΙΡΕΙΑ ΕΜΠΟΡΙΑΣ ΚΑΙ ΑΝΤΙΠΡΟΣΩΠΕΙΩΝ
Έδρα: ΒΙ.ΠΕ. Σερρών 612 21
 11045 / 06 / Β / 86 / 10 / ΥΠΟΥΡΓΕΙΟ ΑΝΑΠΤΥΞΗΣ
Αρμόδιος Μητρώου Ανωνύμων Εταιρειών: Πρόεδρος: Αθανάσιος Κ. Παπαπαναγιώτου
Συνδεδεσμένο Διοικητικό Συμβούλιο: Διευθυντής Συμβούλου: Ιωάννης Κ. Παπαπαναγιώτου
 Μέλη: Τσαγκαλλής Φαίδων, Παπαπαναγιώτου Κωνσταντίνος, Παπαπαναγιώτου Ελευθέριος, Πανοπούς Διονύσιος, Μη εκτελεστικό μέλος: Αθανάσιος Καλαφάτης, Ανεξάρτητα μη εκτελεστικά μέλη: Πελάδης Ιωάννης, Ζαρωπάκης Γρηγόριος
Ημερομηνία Έγκρισης των Οικονομικών Καταστάσεων: 26 Νοεμβρίου 2007
Ο Ορκωτός Ελεγκτής Λογιστής: Αθανάσιος Δ. Τσακλής
Ελεγκτική Εταιρεία: Σ.Ο.Λ. α.ε.α.ε.
Τύπος Έκθεσης Επισκόπησης: Δεν απαιτείται

ΣΤΟΙΧΕΙΑ ΙΣΟΛΟΓΙΣΜΟΥ					ΣΤΟΙΧΕΙΑ ΚΑΤΑΣΤΑΣΗΣ ΑΠΟΤΕΛΕΣΜΑΤΩΝ ΠΕΡΙΟΔΟΥ									
Ποσό εκφρασμένα σε χιλιάδες ευρώ					Ποσό εκφρασμένα σε χιλιάδες ευρώ									
ΕΝΕΡΓΗΤΙΚΟ	ΕΝΟΠΙΩΜΕΝΑ ΣΤΟΙΧΕΙΑ		ΕΤΑΙΡΕΙΑ		1/1-30/9/07	ΕΝΟΠΙΩΜΕΝΑ ΣΤΟΙΧΕΙΑ		ΕΤΑΙΡΕΙΑ		1/1-30/9/07	ΕΤΑΙΡΕΙΑ		1/1-30/9/07	1/1-30/9/06
	30/09/07	31/12/06	30/09/07	31/12/06		1/1-30/9/06	1/1-30/9/07	1/1-30/9/06	1/1-30/9/07		1/1-30/9/06	1/1-30/9/07		
Κόστος εργασιών					13.525	13.106	4.523	4.639	13.709	13.004	4.809	4.575		
Κόστος πωληθέντων					7.160	7.083	2.226	2.476	7.584	7.010	2.632	2.500		
Μετα κέρδη / ζημιές					6.365	6.023	2.297	2.163	6.125	5.994	2.177	2.075		
Άλλα έσοδα εκμεταλλεύσεως					293	329	22	146	413	227	147	86		
Έξοδα διοικητικής λειτουργίας					1.402	1.460	492	398	1.355	1.403	450	367		
Έξοδα λειτουργικής διαθέσεως					2.645	3.122	972	1.153	2.534	2.920	936	1.054		
Κέρδη / ζημιές προ φόρων, χρηματοδοτικών, επενδυτικών αποτελεσμάτων και αποσβέσεων					2.611	1.770	855	758	2.649	1.998	838	740		
Αποσβέσεις					1.043	843	364	322	979	776	341	300		
Κέρδη / ζημιές προ φόρων, χρηματοδοτικών και επενδυτικών αποτελεσμάτων					1.568	927	491	436	1.670	1.122	497	440		
Έξοδα χρηματοοικονομικής λειτουργίας					590	439	216	153	558	417	205	145		
Μείον φόροι					978	488	275	283	1.112	705	292	295		
Κέρδη / ζημιές μετά από φόρους					(217)	75	(47)	18	(264)	(116)	(59)	(2)		
Καταμειωμένα σε:					759	568	226	299	848	689	233	293		
Μετόχους Εταιρείας					2	(5)	2	2	0	0	0	0		
Μετόχους Μετοχρησίας					0,022	0,033	0,007	0,017	0,024	0,040	0,007	0,017		
Μετόχους Μετοχρησίας Βασικά Κέρδη ανά Μετοχή (Ευρώ/μετοχή)														

ΣΤΟΙΧΕΙΑ ΚΑΤΑΣΤΑΣΗΣ ΜΕΤΑΒΟΛΩΝ ΚΑΘΑΡΗΣ ΘΕΣΗΣ ΠΕΡΙΟΔΟΥ					ΣΤΟΙΧΕΙΑ ΚΑΤΑΣΤΑΣΗΣ ΤΑΜΙΑΚΩΝ ΡΟΩΝ							
Ποσό εκφρασμένα σε χιλιάδες ευρώ					Ποσό εκφρασμένα σε χιλιάδες ευρώ							
Σύνολο καθαρής θέσης έναρξης περιόδου	ΕΝΟΠΙΩΜΕΝΑ ΣΤΟΙΧΕΙΑ		ΕΤΑΙΡΕΙΑ		1/1-30/9/07	ΕΝΟΠΙΩΜΕΝΑ ΣΤΟΙΧΕΙΑ		ΕΤΑΙΡΕΙΑ		1/1-30/9/07	ΕΤΑΙΡΕΙΑ	
	1/1-30/9/07	1/1-30/9/06	1/1-30/9/07	1/1-30/9/06		1/1-30/9/06	1/1-30/9/07	1/1-30/9/06	1/1-30/9/07		1/1-30/9/06	
01/01/2007 και 01/01/2006 αντίστοιχα)	37.157	35.797	36.848	35.519								
Αύξηση Μετοχικού Κεφαλαίου	521	0	521	0								
Διανομθέντα Μερίσματα	(868)	0	(868)	0								
Καθαρό εισόδημα καταχωρημένο απ' ευθείας στην καθαρή θέση	(404)	233	(376)	202								
Κέρδη / Ζημιές περιόδου μετά από φόρους	761	563	848	689								
Αγορές / Πωλήσεις Ξένων Μετοχών	0	0	0	0								
Καθαρή θέση λήξης περιόδου (30/09/2007 και 30/09/2006 αντίστοιχα)	37.167	36.593	36.973	36.410								

Πρόσθετα στοιχεία και πληροφορίες:

- Οι εταιρείες του Ομίλου με τις αντίστοιχες διευθύνσεις τους και ποσοστά συμμετοχής που περιλαμβάνονται στις ενοποιημένες οικονομικές καταστάσεις είναι:
 Μέθοδος πλήρους ενοποίησης
 ΠΑΠΑΠΑΝΑΓΙΩΤΟΥ Α.Β.Ε.Ε.Α. - ΔΡΟΜΕΑΣ, ΒΙ.ΠΕ. Σερρών Μητρική 92,54%
 Κ.Ε.Μ. Α.Β.Ε.Ε., ΒΙ.ΠΕ. Σερρών 100,00%
 ΔΡΟΜΕΑΣ ΜΠΤ ΒΟΥΛΓΑΡΙΑ, Σόφια Βουλγαρίας 100,00%
- Έχουν τηρηθεί οι βασικές λογιστικές αρχές του Ισολογισμού της 31/12/2006
- Ο αριθμός του απασχολούμενου προσωπικού στον Όμιλο και στην εταιρεία είναι:

ΟΜΙΛΟΣ	ΕΤΑΙΡΕΙΑ	
	30/09/2007	30/09/2006
Μαθηαί (κατά την παραρτημένη ημερομηνία)	108	111
Ημερομίσθια (κατά την παραρτημένη ημερομηνία)	180	180
Σύνολο	288	291
- Επί των παγίων στοιχείων της μνημής και του ομίλου, δεν υφίστανται εμπράγματα βάρη.
- Η Εταιρεία ΔΡΟΜΕΑΣ Α.Β.Ε.Ε.Α. και Κ.Ε.Μ. Α.Β.Ε.Ε. έχουν ελεγχθεί από τις φορολογικές αρχές μέχρι και την χρήση 2002.
- Δεν υπάρχουν επίδικες ή υπό διαπίστωση διαφορές δικαστικών ή διοικητικών οργάνων, που ενδέχεται να έχουν σημαντική επίπτωση στην οικονομική κατάσταση της εταιρείας και του ομίλου.
- Οι πωλήσεις και αγορές σωρευτικά από την έναρξη της οικονομικής χρήσης και τα υπόλοιπα των απαιτήσεων και υποχρεώσεων στη λήξη της τρέχουσας περιόδου, που έχουν προκύψει από συναλλαγές με τα συνδεδεμένα μέρη, όπως αυτά ορίζονται από το ΔΛΠ 24, έχουν ως εξής (σε χιλ. €):

ΟΜΙΛΟΣ	ΕΤΑΙΡΕΙΑ	
	30/09/2007	30/09/2007
α) Πωλήσεις αγαθών και υπηρεσιών	0	685
β) Αγορές αγαθών και υπηρεσιών	0	502
γ) Απαιτήσεις	0	490
δ) Υποχρεώσεις	0	23
ε) Συναλλαγές και αμοιβές διευθυντικών στελεχών και μελών Διοίκησης	286	226
στ) Απαιτήσεις από διευθυντικά στελέχη και μέλη της Διοίκησης	167	0
ζ) Υποχρεώσεις προς διευθυντικά στελέχη και μέλη της Διοίκησης	63	63
- Η Εκτακτη Γενική Συνέλευση των μετόχων της 13.7.2007, αποφάσισε την αύξηση του Μετοχικού Κεφαλαίου κατά € 520.800,00 και την ταυτόχρονη αύξηση και μείωση της ονομαστικής αξίας της κάθε μετοχής από € 0,59 σε € 0,31 και την ταυτόχρονη αύξηση του συνολικού αριθμού των μετόχων κατά 17.360.000 τεμάχια.
- Τα κέρδη ανά μετοχή υπολογιστήκαν βάσει του επιμερισμού των κερδών επί του συνολικού αριθμού των μετόχων της αντίστοιχης ημερομηνίας.
- Δεν υπάρχουν άλλα σημαντικά γεγονότα μεταγενέστερα της 30ης Σεπτεμβρίου 2007 τα οποία θα έπρεπε ή να κοινοποιηθούν ή να διαφοροποιηθούν τα κενόδια των δημοσιευμένων οικονομικών καταστάσεων.

Ο ΠΡΟΕΔΡΟΣ Δ.Σ.	Ο ΔΙΕΥΘΥΝΩΝ ΣΥΜΒΟΥΛΟΣ
ΑΘ. Κ. ΠΑΠΑΠΑΝΑΓΙΩΤΟΥ Α.Δ.Τ. ΑΕ 376260	ΙΩΑΝ. Κ. ΠΑΠΑΠΑΝΑΓΙΩΤΟΥ Α.Δ.Τ. Ρ 971506
Ο ΟΙΚΟΝΟΜΙΚΟΣ ΔΙΕΥΘΥΝΤΗΣ	Η ΥΠΕΥΘΥΝΗ ΛΟΓΙΣΤΗΡΙΟΥ
ΦΑΙΔΩΝ Α. ΣΤΑΓΚΑΛΙΔΗΣ Α.Δ.Τ. Μ 640800	ΕΙΡΗΝΗ ΕΛΕΥΘΕΡΙΑΔΟΥ Α.Δ.Τ. ΑΕ 863589
	ΛΟΓΙΣΤΡΙΑ Α' ΤΑΞΕΩΣ Αρ. Αδείας 0007800



ΠΑΠΑΠΑΝΑΓΙΩΤΟΥ Α.Β.Ε.Ε.Α. - "DROMEAS"
ΑΝΩΝΥΜΗ ΒΙΟΜΗΧΑΝΙΚΗ ΕΤΑΙΡΕΙΑ ΕΜΠΟΡΙΑΣ ΚΑΙ ΑΝΤΙΠΡΟΣΩΠΕΙΩΝ

Αρ. Μ.Α.Ε. 11045 / 06 / Β / 86 / 10

ΕΔΡΑ: ΒΙ.ΠΕ. ΣΕΡΡΩΝ - ΔΗΜΟΣ ΛΕΥΚΩΝΑ ΣΕΡΡΩΝ

ΣΤΟΙΧΕΙΑ ΚΑΙ ΠΛΗΡΟΦΟΡΙΕΣ ΤΗΣ ΧΡΗΣΗΣ ΑΠΟ 1 ΙΑΝΟΥΑΡΙΟΥ 2007 ΜΕΧΡΙ 31 ΔΕΚΕΜΒΡΙΟΥ 2007

(δημοσιευμένα βάσει του Ν. 2190/1920, άρθρο 135 για επιχειρήσεις που συντάσσουν ετήσιες οικονομικές καταστάσεις, ενοποιημένες και μη, κατά τα ΔΛΠ)

Τα παρακάτω στοιχεία και πληροφορίες στοχεύουν σε μία γενική ενημέρωση για την οικονομική κατάσταση και τα αποτελέσματα της "ΠΑΠΑΠΑΝΑΓΙΩΤΟΥ Α.Β.Ε.Ε.Α. - DROMEAS" και του Ομίλου εταιρειών "ΠΑΠΑΠΑΝΑΓΙΩΤΟΥ Α.Β.Ε.Ε.Α. - DROMEAS". Ο αναγνώστης που επιζητά να αντίληψει ολοκληρωμένη εικόνα της οικονομικής θέσης και των αποτελεσμάτων της, πρέπει να εξασφαλίσει πρόσβαση στις ετήσιες οικονομικές καταστάσεις που προβλέπουν τα Διεθνή Λογιστικά Πρότυπα, καθώς και η έκθεση ελέγχου του Ορκωτού Ελεγκτή Λογιστή. Ενδεικτικά μπορεί να ανατρέξει στη διεύθυνση διαδικτύου της www.dromeas.gr, όπου αναρτώνται τα εν λόγω στοιχεία.

Πλήρης Επωνυμία:

ΠΑΠΑΠΑΝΑΓΙΩΤΟΥ Α.Β.Ε.Ε.Α. - DROMEAS ΑΝΩΝΥΜΗ ΒΙΟΜΗΧΑΝΙΚΗ ΕΤΑΙΡΕΙΑ ΕΜΠΟΡΙΑΣ ΚΑΙ ΑΝΤΙΠΡΟΣΩΠΕΙΩΝ

Έδρα:

ΒΙ.ΠΕ Σερρών 612 21

Αριθμός Μητρώου Ανωνύμων Εταιρειών

11045 / 06 / Β / 86 / 10 / ΥΠΟΥΡΓΕΙΟ ΑΝΑΠΤΥΞΗΣ

Σύνθεση Διοικητικού Συμβουλίου

Πρόεδρος: Αθανάσιος Κ. Παπαπαναγιώτου. **Διευθύνων Σύμβουλος:** Ιωάννης Κ. Παπαπαναγιώτου. **Εκτελεστικά Μέλη:** Τσαγκαλίδης Φαίδων, Παντούσας Διονύσιος, Παπαπαναγιώτου Κων/νος, Παπαπαναγιώτου Ελευθέριος. **Μη εκτελεστικό μέλος:** Καλαφάτης Αθανάσιος. **Ανεξάρτητα μη εκτελεστικά μέλη:** Πελίδης Ιωάννης, Ζαρωτιάδης Γρηγόριος

Ημερομηνία Έγκρισης των Ετήσιων Οικονομικών Καταστάσεων

15 Μαρτίου 2008

Ο Ορκωτός Ελεγκτής Λογιστής:

Αθανάσιος Δ. Τσάκλης

Ελεγκτική Εταιρεία:

Σ.Ο.Λ. α.ε.ο.ε.

Τύπος Έκθεσης Επισκόπησης:

Με Σύμφωνη Γνώμη και θέμα έμφασης (Έμφαση Ελεγκτού περί του ότι δεν έχουν ελεγχθεί από τις φορολογικές αρχές οι διαχειριστικές χρήσεις 2003 έως και 2007, τόσο της μητρικής όσο και των θυγατρικών και κατά συνέπεια οι φορολογικές υποχρεώσεις για τις χρήσεις αυτές δεν έχουν καταστεί οριστικές. Αναλυτικά στοιχεία αναγράφονται στην υπό 4.15 παράγραφο του προσαρτήματος των οικονομικών καταστάσεων)

	ΣΤΟΙΧΕΙΑ ΙΣΟΛΟΓΙΣΜΟΥ				ΣΤΟΙΧΕΙΑ ΚΑΤΑΣΤΑΣΗΣ ΑΠΟΤΕΛΕΣΜΑΤΩΝ ΧΡΗΣΗΣ				
	Ποσά εκφρασμένα σε χιλιάδες ευρώ				Ποσά εκφρασμένα σε χιλιάδες ευρώ				
	ΕΝΟΠΟΙΗΜΕΝΑ ΣΤΟΙΧΕΙΑ		ΕΤΑΙΡΕΙΑ			ΕΝΟΠΟΙΗΜΕΝΑ ΣΤΟΙΧΕΙΑ		ΕΤΑΙΡΕΙΑ	
	31/12/07	31/12/06	31/12/07	31/12/06		1/1-31/12/07	1/1-31/12/06	1/1-31/12/07	1/1-31/12/06
ΕΝΕΡΓΗΤΙΚΟ									
Πάγια στοιχεία ενεργητικού	38.961	37.053	36.356	34.568	Κύκλος εργασιών	19.462	18.854	19.237	18.494
Συμμετοχές	0	0	1.720	1.698	Κόστος πωλήσεων	(9.683)	(9.929)	(9.744)	(9.924)
Αποθέματα	10.508	9.901	10.322	9.651	Μικτά κέρδη / ζημιές	9.779	8.925	9.493	8.570
Απαιτήσεις από πελάτες	6.052	6.459	6.078	6.523	Άλλα έσοδα εκμεταλλεύσεως	372	359	484	329
Λοιπά στοιχεία ενεργητικού	1.614	1.744	1.168	1.266	Έξοδα διοικητικής λειτουργίας	(2.235)	(2.013)	(2.246)	(1.926)
Διαθέσιμα και ταμειακά ισοδύναμα	1.920	903	1.706	545	Έξοδα λειτουργίας διαθέσεως	(4.355)	(4.182)	(4.237)	(3.962)
ΣΥΝΟΛΟ ΕΝΕΡΓΗΤΙΚΟΥ	59.055	56.060	57.350	54.251	Κέρδη / ζημιές προ φόρων, χρηματοδοτικών, επενδυτικών αποτελεσμάτων και αποσβέσεων	3.561	3.089	3.494	3.011
ΠΑΘΗΤΙΚΟ					Αποσβέσεις	(1.418)	(1.190)	(1.335)	(1.103)
Μακροπρόθεσμες τραπεζικές υποχρεώσεις	10.454	7.656	10.454	7.656	Κέρδη / ζημιές προ φόρων, χρηματοδοτικών και επενδυτικών αποτελεσμάτων	2.143	1.899	2.159	1.908
Αναβαλλόμενες φορολογικές υποχρεώσεις	1.670	1.459	1.641	1.448	Έξοδα χρηματοοικονομικής λειτουργίας	(795)	(581)	(760)	(551)
Λοιπές μακροπρόθεσμες υποχρεώσεις	2.821	2.564	1.983	1.705	Κέρδη προ φόρων	1.348	1.318	1.399	1.357
Βραχυπρόθεσμες τραπεζικές υποχρεώσεις	2.575	3.171	2.021	2.512	Μείον φόροι	(340)	(147)	(317)	(230)
Υποχρεώσεις προς προμηθευτές	3.206	3.206	3.199	3.293	Κέρδη / ζημιές μετά από φόρους	1.008	1.171	1.082	1.127
Λοιπές βραχυπρόθεσμες υποχρεώσεις	942	847	871	789	<u>Κατανέμονται σε:</u>				
Σύνολο υποχρεώσεων (α)	21.668	18.903	20.169	17.403	Μετόχους Εταιρείας	1.012	1.169	1.082	1.127
Μετοχικό Κεφάλαιο (34.720.000 μετοχές των 0,31 €)	10.763	10.242	10.763	10.242	Δικαιώματα Μειοψηφίας	(4)	2	0	0
Λοιπά στοιχεία καθαρής θέσης Μετόχων Εταιρείας	26.496	26.780	26.418	26.606	Βασικά Κέρδη ανά Μετοχή (Ευρώ/μετοχή)	0,039	0,045	0,042	0,043
Δικαιώματα μειοψηφίας	128	135	0	0	Προτεινόμενο μέρισμα ανά μετοχή σε €			0,020	0,050
Σύνολο Καθαρής Θέσης (β)	37.387	37.157	37.181	36.848					
ΣΥΝΟΛΟ ΠΑΘΗΤΙΚΟΥ (α)+(β)	59.055	56.060	57.350	54.251					

ΣΤΟΙΧΕΙΑ ΚΑΤΑΣΤΑΣΗΣ ΜΕΤΑΒΟΛΩΝ ΚΑΘΑΡΗΣ ΘΕΣΗΣ ΠΕΡΙΟΔΟΥ Ποσά εκφρασμένα σε χιλιάδες ευρώ					ΣΤΟΙΧΕΙΑ ΚΑΤΑΣΤΑΣΗΣ ΤΑΜΙΑΚΩΝ ΡΟΩΝ Ποσά εκφρασμένα σε χιλιάδες ευρώ				
	ΕΝΟΠΟΙΗΜΕΝΑ ΣΤΟΙΧΕΙΑ		ΕΤΑΙΡΕΙΑ			ΕΝΟΠΟΙΗΜΕΝΑ ΣΤΟΙΧΕΙΑ		ΕΤΑΙΡΕΙΑ	
	1/1-31/12/07	1/1-31/12/06	1/1-31/12/07	1/1-31/12/06		1/1-31/12/07	1/1-31/12/06	1/1-31/12/07	1/1-31/12/06
Σύνολο καθαρής θέσης έναρξης περιόδου (1/1/2007 και 1/1/2006 αντίστοιχα)	37.157	35.797	36.848	35.519	Ταμιακές Ροές Λειτουργικών Δραστηριοτήτων				
Κέρδη / Ζημίες χρήσης μετά από φόρους	1.008	1.171	1.082	1.127	Κέρδη προ φόρων	1.348	1.318	1.399	1.357
Αύξηση / μείωση Μετοχικού Κεφαλαίου	521	0	521	0	<i>Προσαρμογές του κέρδους σε σχέση με τις εξής συναλλαγές:</i>				
Διανεμηθέντα μερίσματα	(868)	0	(868)	0	Αποσβέσεις	1.418	1.190	1.335	1.103
Καθαρό εισόδημα καταχωρημένο απ' ευθείας στην καθαρή θέση	(431)	189	(402)	202	Προβλέψεις	299	18	383	18
Αγορές / Πωλήσεις ιδίων μετοχών	0	0	0	0	Συναλλαγματικές διαφορές	0	0	0	0
Σύνολο καθαρής θέσης λήξης περιόδου (31/12/2007 και 31/12/2006 αντίστοιχα)	37.387	37.157	37.181	36.848	Χρεωστικοί τόκοι και συναφή έξοδα	795	581	760	551
Πρόσθετα στοιχεία και πληροφορίες:					Αποτελ'τα (έσοδα, έξοδα, κέρδη, ζημίες) επενδ. δραστηριότητας	(326)	(254)	(249)	(257)
1. Οι εταιρείες του Ομίλου με τις αντίστοιχες διευθύνσεις τους και ποσοστά συμμετοχής που περιλαμβάνονται στις ενοποιημένες οικονομικές κατατάξεις είναι:					Κέρδος εκμ/σεως πριν από τις μεταβ. του Κεφ. Κίνησης	3.534	2.853	3.628	2.772
Μέθοδος πλήρους ενοποίησης					Μείωση/(αύξηση) αποθεμάτων	(607)	(1.175)	(671)	(1.253)
ΠΑΠΑΠΑΝΑΓΙΩΤΟΥ Α.Β.Ε.Ε.Α. - ΔΡΟΜΕΑΣ, ΒΙ.ΠΕ. Σερρών	Μητρική				Μείωση/(αύξηση) απαιτήσεων	244	68	294	(157)
Κ.Ε.Μ. Α.Β.Ε.Ε., ΒΙ.ΠΕ. Σερρών	92,54%				Αύξηση/(μείωση) υποχρ. (πλην Τραπεζών)	157	(1.138)	25	(385)
ΔΡΟΜΕΑΣ Β.Γ. ΕΑΔ, Σόφια Βουλγαρίας	100,00%				<i>Εισροές διαθεσίμων από την κύρια εκμετάλλευση</i>	3.328	608	3.276	977
2. Έχουν τηρηθεί οι βασικές λογιστικές αρχές του Ισολογισμού της 31/12/2006					Χρεωστικοί τόκοι και συναφή έξοδα πληρωθέντα	(66)	(63)	(65)	(62)
3. Ο αριθμός του απασχολούμενου προσωπικού στον όμιλο και στην εταιρεία είναι:					Πληρωμές φόρων	(327)	(125)	(327)	(125)
	ΟΜΙΛΟΣ	ΕΤΑΙΡΕΙΑ			<i>Σύνολο εισροών/εκροών λειτουργικών δραστηριοτήτων</i>	2.935	420	2.884	790
	31/12/2007	31/12/2006	31/12/2007	31/12/2006	Ταμιακές Ροές Επενδυτικών Δραστηριοτήτων				
Μισθωτοί (κατά την παρατιθέμενη ημερομηνία)	113	121	104	104	Αγορά ενσώματων και άυλων παγίων στοιχείων	(3.220)	(1.533)	(3.123)	(1.161)
Ημερομίσθιοι (κατά την παρατιθέμενη ημερομηνία)	180	177	151	157	Εισπράξεις από πωλήσεις ενσώματων και άυλων παγίων	0	0	66	0
Σύνολο	293	298	255	261	Πωλήσεις / (αγορές) θυγατρικών και λοιπών επενδύσεων	612	0	612	(523)
4. Επί των παγίων στοιχείων της μητρικής εταιρείας και του ομίλου, δεν υφίστανται εμπράγματα βάρη.					Τόκοι εισπραχθέντες	21	57	21	57
5. Η μητρική εταιρεία και οι θυγατρικές της έχουν ελεγχθεί από τις φορολογικές αρχές μέχρι και την χρήση 2002.					Μερίσματα εισπραχθέντα	15	46	15	46
6. Δεν υπάρχουν επίδικες ή υπό διαιτησία διαφορές δικαστικών ή διοικητικών οργάνων, που ενδέχεται να έχουν σημαντική επίπτωση στην οικονομική κατάσταση της εταιρείας και του ομίλου.					Μείωση/(αύξηση) λοιπών μακροπρόθεσμων απαιτήσεων	18	3	(89)	3
7. Τα ποσά των αγορών και πωλήσεων σωρευτικά από την έναρξη της οικονομικής χρήσης και τα υπόλοιπα των απαιτήσεων και υποχρεώσεων στη λήξη της τρέχουσας οικονομικής χρήσης, που έχουν προκύψει από συναλλαγές με τα συνδεδεμένα μέρη, όπως αυτά ορίζονται από το ΔΛΠ 24, έχουν ως εξής (σε χιλ. €):					<i>Σύνολο εισροών/εκροών επενδυτικών δραστηριοτήτων</i>	(2.554)	(1.427)	(2.498)	(1.578)
	ΟΜΙΛΟΣ	ΕΤΑΙΡΕΙΑ			Ταμιακές Ροές Χρηματοοικονομικών Δραστηριοτήτων				
	31/12/2007	31/12/2007			Εισπράξεις από αύξηση Μετοχ. Κεφαλ.	0	0	0	0
α) Πωλήσεις αγαθών και υπηρεσιών	0	835			Πληρωμές τόκων	(632)	(481)	(597)	(467)
β) Αγορές αγαθών και υπηρεσιών	0	863			Πληρωμές μερισμάτων	(868)	(28)	(868)	(28)
γ) Απαιτήσεις	0	114			Εισπράξεις από εκδοθέντα / αναληφθέντα δάνεια	11.103	8.272	10.353	7.772
δ) Υποχρεώσεις	0	65			Εξοφλήσεις δανείων	(8.967)	(7.787)	(8.113)	(7.587)
ε) Συναλλαγές και αμοιβές διευθυντικών στελεχών και μελών της Διοίκησης		375		282	<i>Σύνολο εισροών/εκροών χρημ/κών δραστηριοτήτων</i>	636	(24)	775	(310)
στ) Απαιτήσεις από διευθυντικά στελέχη και μέλη της Διοίκησης		153		0	Αύξηση/(μείωση) στα χρηματικά διαθέσιμα	1.017	(1.031)	1.161	(1.098)
ζ) Υποχρεώσεις προς διευθυντικά στελέχη και μέλη της Διοίκησης		0		0	Διαθέσιμα στην αρχή της περιόδου	903	1.934	545	1.643
8. Η Έκτακτη Γενική Συνέλευση των μετόχων της 13.7.2007, αποφάσισε την αύξηση του Μετοχικού Κεφαλαίου κατά € 520.800,00 και την ταυτόχρονη αύξηση και μείωση της ονομαστικής αξίας της κάθε μετοχής από € 0,59 σε € 0,31 και την ταυτόχρονη αύξηση του συνολικού αριθμού των μετοχών κατά 17.360.000 τεμάχια.					Διαθέσιμα στο τέλος της περιόδου	1.920	903	1.706	545
9. Τα κέρδη ανά μετοχή υπολογίστηκαν βάσει του επιμερισμού των κερδών επί του σταθμισμένου μέσου αριθμού των μετοχών στη διάρκεια της διαχειριστικής χρήσης.									
10. Δεν υπάρχουν άλλα σημαντικά γεγονότα μεταγενέστερα της 31ης Δεκεμβρίου 2007 τα οποία θα έπρεπε ή να κοινοποιηθούν ή να διαφοροποιήσουν τα κονδύλια των δημοσιευμένων οικονομικών καταστάσεων.									
Ο ΠΡΟΕΔΡΟΣ Δ.Σ. ΑΘ. Κ. ΠΑΠΑΠΑΝΑΓΙΩΤΟΥ Α.Δ.Τ. ΑΕ 376260	Ο ΔΙΕΥΘΥΝΩΝ ΣΥΜΒΟΥΛΟΣ ΙΩΑΝ. Κ. ΠΑΠΑΠΑΝΑΓΙΩΤΟΥ Α.Δ.Τ. Ρ 971506	Ο ΟΙΚΟΝΟΜΙΚΟΣ ΔΙΕΥΘΥΝΤΗΣ ΦΑΙΔΩΝ Α. ΤΣΑΓΚΑΛΙΔΗΣ Α.Δ.Τ. Μ 640800	Η ΥΠΕΥΘΥΝΗ ΛΟΓΙΣΤΗΡΙΟΥ ΕΙΡΗΝΗ ΕΛΕΥΘΕΡΙΑΔΟΥ Α.Δ.Τ. ΑΕ 863589 ΛΟΓΙΣΤΡΙΑ Α' ΤΑΞΕΩΣ Αρ. Αδείας 0007800						

Συναλλαγές με Συνδεδεμένες Εταιρίες (σύμφωνα με το άρθρο 2 παρ. 4, του Ν. 3016) *

Τα υπόλοιπα των λογαριασμών της “ΠΑΠΑΠΑΝΑΓΙΩΤΟΥ DROMEAS ΑΒΕΕΑ”, με τις συνδεδεμένες επιχειρήσεις έχουν ως εξής:

ΕΝΔΟΕΤΑΙΡΙΚΑ ΥΠΟΛΟΙΠΑ ΑΠΑΙΤΗΣΕΩΝ ΜΗΤΡΙΚΗΣ ΑΠΟ:	31.12.2007	31.12.2006
1. ΚΕΜ Α.Β.Ε.Ε.	0,00	0,00
2. DROMEAS Β.Γ. ΕΑΔ	114.125,66	191.549,76

ΕΝΔΟΕΤΑΙΡΙΚΑ ΥΠΟΛΟΙΠΑ ΥΠΟΧΡΕΩΣΕΩΝ ΜΗΤΡΙΚΗΣ ΠΡΟΣ:	31.12.2007	31.12.2006
1. ΚΕΜ Α.Β.Ε.Ε.	64.985,06	185.911,96
2. DROMEAS Β.Γ. ΕΑΔ	0,00	0,00

Οι αξίες των συναλλαγών της μητρικής με τις συνδεδεμένες εταιρείες αναλύονται ως εξής:

ΕΝΔΟΕΤΑΙΡΙΚΕΣ ΑΓΟΡΕΣ ΜΗΤΡΙΚΗΣ ΑΠΟ:	01.01.2007 31.12.2007	01.01.2006 31.12.2006
1. ΚΕΜ Α.Β.Ε.Ε.	862.666,19	924.708,91
2. DROMEAS Β.Γ. ΕΑΔ	0,00	0,00

ΕΝΔΟΕΤΑΙΡΙΚΕΣ ΠΩΛΗΣΕΙΣ ΜΗΤΡΙΚΗΣ ΠΡΟΣ:	01.01.2007 31.12.2007	01.01.2006 31.12.2006
1. ΚΕΜ Α.Β.Ε.Ε.	82.499,20	0,00
2. DROMEAS Β.Γ. ΕΑΔ	743.266,77	969.542,16

Περισσότερες πληροφορίες στο κεφάλαιο 4.6 των οικονομικών καταστάσεων (σελ.48) .

1. Πληροφορίες άρθρου 10, Ν. 3401/2005 και Ν.3556/2007

ΘΕΜΑ	ΤΟΠΟΣ ΚΑΤΑΧΩΡΗΣΗΣ	ΗΜΕΡΟΜΗΝΙΑ
Γνωστοποίηση Συναλλαγών	www.ase.gr www.dromeas.gr	05/12/2007
Γνωστοποίηση Συναλλαγών	www.ase.gr www.dromeas.gr	04/12/2007
Ανακοίνωση σε σχέση με τον διαγωνισμό του ΟΠΑΠ	www.ase.gr www.dromeas.gr	30/11/2007
Σχολιασμός αποτελεσμάτων Εννεαμήνου	www.ase.gr www.dromeas.gr	29/11/2007
Γνωστοποίηση Συναλλαγών	www.ase.gr www.dromeas.gr	09/10/2007
Γνωστοποίηση Συναλλαγών	www.ase.gr www.dromeas.gr	04/10/2007
Πρόσκληση μετόχων σε έκτακτη γενική συνέλευση	www.ase.gr www.dromeas.gr	02/10/2007
Ανάληψη καθηκόντων Εσωτερικού Ελεγκτή	www.ase.gr www.dromeas.gr	02/10/2007
Ανακοίνωση για το ύψος του Μετοχικού Κεφαλαίου στο πλαίσιο του Ν.3556/2007	www.ase.gr www.dromeas.gr	28/09/2007
Σχολιασμός Δημοσιευμάτων	www.ase.gr www.dromeas.gr	11/09/2007
Σχολιασμός Αποτελεσμάτων Εξαμήνου	www.ase.gr www.dromeas.gr	30/08/2007
Εισαγωγή δωρεάν μετοχών από Split μετοχών εταιρείας	www.ase.gr www.dromeas.gr	27/07/2007
Σχετικά με την διάθεση στους μετόχους νέων, δωρεάν μετοχών	www.ase.gr www.dromeas.gr	17/07/2007
Ανακοίνωση αποφάσεων της έκτακτης Γ.Σ. των Μετόχων της 13/07/2007	www.ase.gr www.dromeas.gr	13/07/2007
Διορθώσεις επί των δημοσιευθέντων οικονομικών στοιχείων	www.ase.gr www.dromeas.gr	28/06/2007
Ορθή επαναδιατύπωση της πρόσκλησης της έκτακτης Γενικής Συνέλευσης	www.ase.gr www.dromeas.gr	13/06/2007
Πρόσκληση των μετόχων σε έκτακτη Γενική Συνέλευση	www.ase.gr www.dromeas.gr	12/06/2007

Αύξηση Μετοχικού Κεφαλαίου	www.ase.gr www.dromeas.gr	01/06/2007
Σχολιασμός αποτελεσμάτων Τριμήνου	www.ase.gr www.dromeas.gr	30/05/2007
Ανακοίνωση καταβολής μερίσματος	www.ase.gr www.dromeas.gr	25/05/2007
Ανακοίνωση αποφάσεων της τακτικής Γ.Σ. των μετόχων της 25/05/2007	www.ase.gr www.dromeas.gr	25/05/2007
Πρόσκληση των μετόχων σε τακτική Γ. Σ.	www.ase.gr www.dromeas.gr	27/04/2007
Επεξηγηματική Έκθεση σύμφωνα με το άρθρο 11 ^α του Ν.3371/2005	www.ase.gr www.dromeas.gr	26/03/2007
Συμμετοχή στην έκθεση interWOOD micro 2007	www.ase.gr www.dromeas.gr	16/03/2007
Σύμβαση ειδικής διαπραγμάτευσης	www.ase.gr www.dromeas.gr	15/03/2007
Αλλαγή στη σύνθεση του Δ.Σ.	www.ase.gr www.dromeas.gr	14/03/2007
Νέα συνεργασία- Οικονομικά αποτελέσματα 2006	www.ase.gr www.dromeas.gr	07/03/2007
Λειτουργία καταστήματος Πέτρου Ράλλη	www.ase.gr www.dromeas.gr	22/02/2007
Απάντηση ερωτήματος	www.ase.gr www.dromeas.gr	08/01/2007
Απάντηση ερωτήματος της Επιτροπή Κεφαλαιαγοράς	www.ase.gr www.dromeas.gr	08/01/2007

Διαθεσιμότητα Οικονομικών Καταστάσεων

Οι Οικονομικές Καταστάσεις της Εταιρίας σε ενοποιημένη και μη βάση, η Έκθεση Διαχειρίσεως του Διοικητικού Συμβουλίου και η Έκθεση Ελέγχου του Ορκωτού Ελεγκτή Λογιστή είναι καταχωρημένες στο διαδίκτυο στη διεύθυνση www.dromeas.gr.

Αντίστοιχα, οι Οικονομικές Καταστάσεις της θυγατρικής Κ.Ε.Μ. Α.Β.Ε.Ε., η Έκθεση Διαχειρίσεως του Διοικητικού Συμβουλίου και η Έκθεση Ελέγχου του Ορκωτού Ελεγκτή Λογιστή είναι καταχωρημένες στο διαδίκτυο στη διεύθυνση www.kem-p.gr.



ΕΡΓΟΣΤΑΣΙΟ

ΒΙΟΜΗΧΑΝΙΚΗ ΠΕΡΙΟΧΗ ΣΕΡΡΩΝ, 621 21 ΣΕΡΡΕΣ,
Τηλ. : 23210-99220, 99230 & Φαξ : 23210 99270
e-mail: dromeas@dromeas.gr
www.dromeas.gr

ΕΚΘΕΣΕΙΣ

ΑΘΗΝΑ: ΛΕΩΦ. ΜΕΣΟΓΕΙΩΝ 172, ΧΟΛΑΡΓΟΣ, 210-6525095 & 6525720 - ΕΜΜ. ΜΠΕΝΑΚΗ 13-15, 210-3823607, 3829610 • **ΠΕΙΡΑΙΑΣ:** Π. ΡΑΛΛΗ 250 ΝΙΚΑΙΑ, 210-4973363 • **ΘΕΣΣΑΛΟΝΙΚΗ :** Κ. ΚΑΡΑΜΑΝΛΗ 112, 2310-311601, 311680 - ΔΩΔΕΚΑΝΗΣΟΥ & Λ. ΣΟΦΟΥ 1, 2310-555577, 555578 - ΓΙΑΝΝΙΤΣΩΝ 90 & ΧΑΛΚΙΔΟΣ ΓΩΝΙΑ, 2310-525827 • **ΒΕΡΟΙΑ:** ΠΙΕΡΙΩΝ 11, 23310-64438

ΑΝΤΙΠΡΟΣΩΠΟΙ ΕΠΙΠΛΩΝ ΓΡΑΦΕΙΟΥ

• **ΑΓΡΙΝΙΟ:** ΚΑΛΕΡΓΗ 24 (ΤΕΡΜΑ), 26410-39459 • **ΗΓΟΥΜΕΝΙΤΣΑ:** ΣΑΜΟΥΗΛ 4, 26650-28841 • **ΗΡΑΚΛΕΙΟ ΚΡΗΤΗΣ:** ΛΕΩΦ. ΚΝΩΣΟΥ 262, 2810-210216 • **ΚΑΒΑΛΑ:** ΤΕΝΕΔΟΥ 4, 2510-600061, 600062 • **ΚΕΡΚΥΡΑ:** 2^ο ΧΛΜ. Ε.Ο. ΚΕΡΚΥΡΑΣ - ΠΑΛΑΙΟΚΑΣΤΡΙΤΣΑΣ, 26610-41505 • **ΚΕΦΑΛΟΝΙΑ ΑΡΓΟΣΤΟΛΙ:** ΣΟΥΗΔΙΑΣ & ΘΕΜΙΣΤΟΚΛΕΟΥΣ, 26710-28262 • **ΚΟΖΑΝΗ:** ΓΚΕΡΤΣΟΥ 16, 24610-21116 • **ΚΟΜΟΤΗΝΗ:** ΔΕΛΦΩΝ 2, 25310-33646 • **ΚΩΣ :** 7^ο ΧΛΜ ΕΠΑΡΧΙΑΚΗΣ ΟΔΟΥ ΚΩΣ – ΧΩΡΙΩΝ, 22420-68007 • **ΛΑΜΙΑ:** 2^ο ΧΛΜ Ν.Ε.Ο ΛΑΜΙΑΣ – ΑΘΗΝΩΝ, 22310-27601, 54000 • **ΛΑΡΙΣΑ:** ΡΟΥΣΒΕΛΤ 57, 2410-621177 • **ΛΙΒΑΔΕΙΑ :** ΘΕΣΣΑΛΟΝΙΚΗΣ 32, 22610-81456 • **ΜΥΤΙΑΗΝΗ ΛΕΣΒΟΣ:** ΑΕΡΟΠ. ΓΙΑΝΝΑΡΕΛΛΗ 49, 22510-29292 • **ΠΑΤΡΑ:** ΔΗΜ. ΓΟΥΝΑΡΗ 11^Α ΠΛΑΤΕΙΑ ΠΙΝΔΟΥ, 2610-622194 • **ΡΕΘΥΜΝΟ ΚΡΗΤΗΣ:** ΠΑΠΑΝΙΚΟΛΑΟΥ 3, 28310-56902 • **ΡΟΔΟΣ:** ΒΕΝΕΤΟΚΛΕΩΝ 73, 22410-22272 • **ΣΑΜΟΣ:** ΕΜ. ΣΟΦΟΥΛΗ & ΚΑΝΑΡΗ, 22730-81080 • **ΣΠΑΡΤΗ:** ΘΕΡΜΟΠΥΛΩΝ 118, 27310-29933 • **ΧΑΛΚΙΔΑ:** ΣΙΩΚΟΥ 4, 22210-77074 • **ΧΑΝΙΑ ΚΡΗΤΗΣ:** ΛΕΩΦ. Κ. ΚΑΡΑΜΑΝΛΗ 6 (ΠΡΩΗΝ Λ. ΣΟΥΔΑΣ), 28210-86005 • **ΧΙΟΣ :** ΑΕΡΟΠΟΡΟΥ ΡΟΔΟΚΑΝΑΚΗ 37, ΦΑΡΚΑΙΝΑ 22710-42070

ΑΝΤΙΠΡΟΣΩΠΟΙ ΟΛΟΚΛΗΡΩΜΕΝΩΝ ΣΥΣΤΗΜΑΤΩΝ ΚΟΥΖΙΝΑΣ

• **ΑΓΡΙΝΙΟ :** ΧΑΡΙΛΑΟΥ ΤΡΙΚΟΥΠΗ 177, 26410-20539 • **ΠΑΤΡΑ :** Ν.Ε.Ο. ΠΑΤΡΩΝ ΑΘΗΝΩΝ 32, 2610-423030 • **ΣΥΡΟΣ :** ΤΑΛΑΝΤΑ ΕΡΜΟΥΠΟΛΗΣ, 22810-77002

ΚΑΤΑΣΤΗΜΑΤΑ ΕΞΩΤΕΡΙΚΟΥ

• **ΒΟΥΛΓΑΡΙΑ – ΣΟΦΙΑ:** BUSINESS PARK SOFIA, “Mladost”-4, bl.-1, ground floor (beside Piraeus Bank), +359 24899720 • **ΑΛΒΑΝΙΑ – ΤΙΡΑΝΑ:** ALPHA GLINA – VASILAKI GIANNI, ZHAN DARK KOMPLEKSI TIRANA-2000, +355 4274440



HOME



DROMEAS
OFFICE FURNITURE

ΒΙ.Π.Ε. Σερρών

Τ.Κ. 62122, Σέρρες

Τ. 23210 99220 • F. 23210 99270

e-mail: gromeas@dromeas.gr

www.dromeas.gr