



Πληροφορίες σχετικά με τα πρόσωπα που είναι υπεύθυνα για το ετήσιο δελτίο και τους ελεγκτές

1. Γενικά στοιχεία

Η σύνταξη και η διάθεση του παρόντος έγινε σύμφωνα με την Απόφαση αριθμ. 7/372/15.02.2006 της Επιτροπής Κεφαλαιαγοράς σχετικά με τους «Κανόνες Συμπεριφοράς των Εισηγμένων Εταιριών».

Στο Ετήσιο Δελτίο περιέχονται όλες οι πληροφορίες και τα οικονομικά στοιχεία τα οποία θεωρούνται απαραίτητα για τη σωστή εκτίμηση της περιουσίας, της χρηματοοικονομικής κατάστασης, των αποτελεσμάτων και των προοπτικών της εταιρίας με την επωνυμία «ΠΑΠΑΠΑΝΑΓΙΩΤΟΥ ΑΒΕΕΑ» και διακριτικό τίτλο «ΔΡΟΜΕΑΣ ΑΒΕΕΑ».

Οι επενδυτές που ενδιαφέρονται για περισσότερες πληροφορίες μπορούν να απευθύνονται τις εργάσιμες μέρες και ώρες στα γραφεία της εταιρίας ΒΙ.ΠΕ. Σερρών, Τ.Κ. 621 21 τηλ.: 2321099220 και 2321099230, fax: 2321099270, e-mail: dromfin@otenet.gr, website: www.dromeas.gr (υπεύθυνος κος Τσαγκαλίδης).

2. Υπεύθυνοι για τη σύνταξη και την ακρίβεια των στοιχείων

Υπεύθυνοι για τη σύνταξη και την ακρίβεια των στοιχείων που περιέχονται στο παρόν δελτίο είναι:

α) Ο κος Αθανάσιος Κων. Παπαπαναγιώτου, κάτοικος Σερρών

Πρόεδρος Δ.Σ. τηλ.: 2321099220 και 2321099230.

β) Ο κος Φαίδων Α. Τσαγκαλίδης κάτοικος Σερρών

Μέλος Δ.Σ. και Οικονομικός Δ/ντής τηλ.: 2321099220 και 2321099230.

Το Διοικητικό Συμβούλιο της Εταιρίας δηλώνει ότι όλα τα μέλη του έχουν λάβει γνώση του περιεχομένου του παρόντος Δελτίου και μαζί με τους συντάκτες του, βεβαιώνουν υπεύθυνα ότι:

- Όλες οι πληροφορίες και τα στοιχεία που περιέχονται σ' αυτό είναι πλήρη και αληθή.
- Δεν υπάρχουν άλλα στοιχεία και δεν έχουν λάβει χώρα γεγονότα, απόκρυψη ή παράλειψη των οποίων θα μπορούσε να καταστήσει παραπλανητικό το σύνολο ή μέρος των στοιχείων και πληροφοριών στο Ετήσιο Δελτίο.
- Σε βάρος της Εταιρίας δεν εκκρεμούν δικαστικές διαφορές ή διαιτησίες οι οποίες θα μπορούσαν να έχουν σημαντικές επιπτώσεις στην οικονομική της κατάσταση.

3. Ελεγκτές της εταιρίας

α) Νομικός Έλεγχος

Ο Νομικός Έλεγχος καλύπτεται από τον δικηγόρο Νικόλαο Σιάρκο Νομικό Σύμβουλο της Εταιρίας. Ο Νομικός Έλεγχος, έχοντας λάβει υπόψη τα έγγραφα και λοιπά στοιχεία, που παρασχέθηκαν από την εταιρία, κατέληξε στο συμπέρασμα ότι δεν προέκυψε κατά τη γνώμη του ουσιώδες στοιχείο το οποίο να συνιστά παράβαση διατάξεων της κείμενης νομοθεσίας, από άποψη νομικής υπόστασης, λειτουργίας και εν γένει νομικής κατάστασης της εταιρίας.

β) Τακτικοί Ορκωτοί Ελεγκτές

Η Εταιρία ελέγχεται από Ορκωτούς Ελεγκτές. Τον έλεγχο της οικονομικής χρήσης 1.1.2009 έως 31.12.2009 διενήργησε ο ορκωτός ελεγκτής Αθανάσιος Δ. Τσάκλης της εταιρίας ΣΟΛ Α.Ε. κάτοικος Θεσσαλονίκης, Γιαννιτσών 31 & Πατριάρχου Κυρίλλου (κτίριο Αλέξανδρος) Τ.Κ. 54627 τηλ. 2310 544150-1, Α.Μ.ΣΟΕΛ 14951.

Τα πιστοποιητικά ελέγχου παρατίθενται στο συνημμένο παράρτημα κάτω από τους δημοσιευμένους ισολογισμούς. Επιπροσθέτως ο Αθανάσιος Δ. Τσάκλης διαβεβαιώνει ότι δεν υπήρξε διαφωνία μεταξύ της Διοίκησης της Εταιρίας και του ιδίου και ότι η Εταιρία διαθέτει αξιόπιστο σύστημα εσωτερικού ελέγχου.

γ) Εσωτερικός Έλεγχος

Ο εσωτερικός έλεγχος διενεργείται από την κα Σαρέγκου Μαρία, κάτοικο Σερρών, τηλέφωνο 23210 99220.

Πληροφορίες σχετικά με τις μετοχές

1. Γενικές πληροφορίες

Η Εταιρία συμμετέχει κατά περίπτωση, αυτοτελώς ή σε κοινοπραξία ή ένωση προσώπων ή σε οποιασδήποτε μορφής οντότητα, σε διαγωνιστική διαδικασία ή διαδικασία ανάθεσης κατασκευής έργων ή προμήθειας αγαθών ή παροχής υπηρεσιών και μελετών του Δημοσίου ή των νομικών προσώπων του ευρύτερου δημόσιου τομέα, όπως αυτός οριοθετείται με τις διατάξεις του νόμου 3310/2005, με οικονομικό αντικείμενο ή αντάλλαγμα ανώτερο του ενός εκατομμυρίου (1.000.000,00) ευρώ και για τον λόγο αυτό υπάγεται στις διατάξεις του άρθρου 8 του ν.3310/2005, ως και του Π.Δ/τος 82/1996, καθ'ο μέρος συνεχίζει να ισχύει.

Σημειώνεται ότι, σύμφωνα με την από 15.12.1994 έκτακτη Γενική Συνέλευση των Μετόχων, όλες οι μετοχές της Εταιρίας είναι ονομαστικές.

Σύμφωνα με τις ως άνω διατάξεις, εφόσον μέτοχος της "ΔΡΟΜΕΑΣ ΑΒΕΕΑ" είναι Ελληνική ανώνυμη εταιρία, με ποσοστό συμμετοχής στο μετοχικό κεφάλαιο τουλάχιστον ένα τοις εκατό (1%), τότε οι αφ' ενός οι μετοχές της θα πρέπει να είναι ονομαστικές και ούτω καθ' εξής μέχρι φυσικού προσώπου, αφ' ετέρου θα πρέπει να ενημερώνει την "ΔΡΟΜΕΑΣ ΑΒΕΕΑ" για τα στοιχεία των μετόχων της.

Από την υποχρέωση περαιτέρω ονομαστικοποίησης μέχρι φυσικού προσώπου εξαιρούνται εισηγμένες στα Χρηματιστήρια κρατών-μελών της Ευρωπαϊκής Ένωσης ή του Οργανισμού Οικονομικής Συνεργασίας και Ανάπτυξης (Ο.Ο.Σ.Α.) εταιρείες, κατά την έννοια της διάταξης της παρ.3 του άρθρου 8 του ν. 3310/2005.

Σύμφωνα με τις διατάξεις της παραγράφου 2 του άρθρου 2 του Π.Δ/τος 82/1996, οι ανώνυμες εταιρίες-μέτοχοι της Εταιρίας μας που είναι εταιρίες με ανώνυμες μετοχές και που δεν τηρούν τις από τις ως άνω διατάξεις υποχρεώσεις τους, στερούνται των δικαιωμάτων παραστάσεως και ψήφου στις Γενικές Συνελεύσεις των μετόχων της Εταιρίας μας, καθώς και των κάθε είδους περιουσιακών δικαιωμάτων που απορρέουν από την μετοχική ιδιότητα.

2. Πληροφορίες για το κεφάλαιο

Το Μετοχικό Κεφάλαιο της εταιρίας ανέρχεται στο ύψος των 10.763.200,00 € διαιρούμενο σε 34.720.000 κοινές ονομαστικές μετοχές, ονομαστικής αξίας 0,31 € η κάθε μία και είναι ολοσχερώς καταβεβλημένο.

Μέτοχοι της εταιρίας οι οποίοι κατέχουν ποσοστό του κεφαλαίου ανώτερο του 20% την 31/12/2009 είναι οι εξής:

- | | | |
|---------------------------------|---------|-------|
| • Αθανάσιος Κων. Παπαπαναγιώτου | ποσοστό | 43,72 |
| • Ιωάννης Κων. Παπαπαναγιώτου | ποσοστό | 28,69 |

3. Συνολικά ίδια κεφάλαια

Τα ίδια κεφάλαια της εταιρίας, παρουσιάζονται στον πίνακα που ακολουθεί και διαμορφώνουν την πιο κάτω σημειούμενη λογιστική αξία μετοχής την 31.12.2009:

Ιδία κεφάλαια της εταιρίας	Ποσά σε €	
• Αριθμός μετοχών	34.720.000	
• Ονομαστική αξία		0,31
• Μετοχικό κεφάλαιο		10.763.200,00
• Αποθεματικό από την έκδοση μετοχών υπέρ το άρτιο		19.202.825,27
• Λοιπά αποθεματικά		6.447.773,32
• Σύνολο Ιδίων Κεφαλαίων		36.413.798,59

Λογιστική αξία Μετοχής		1,049
-------------------------------	--	--------------

ΕΞΕΛΙΞΗ ΤΗΣ ΤΙΜΗΣ ΚΛΕΙΣΙΜΑΤΟΣ ΚΑΙ ΤΟΥ ΣΥΝΟΛΙΚΟΥ ΟΓΚΟΥ ΑΠΟ ΙΑΝΟΥΑΡΙΟ 2009 ΜΕΧΡΙ ΔΕΚΕΜΒΡΙΟ 2009

ΤΙΜΗ ΚΛΕΙΣΙΜΑΤΟΣ ΣΕ €

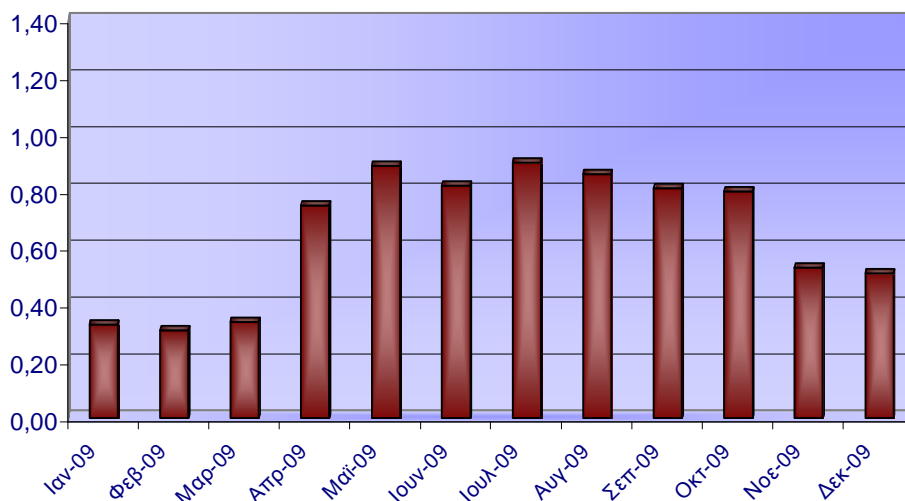

ΗΜ/ΝΙΑ	ΤΙΜΗ*	ΟΓΚΟΣ	ΑΞΙΑ ΣΕ €**
Ιαν-09	0,33	244.321	83.207
Φεβ-09	0,31	233.992	79.442
Μαρ-09	0,34	222.995	76.318
Απρ-09	0,75	2.680.292	1.786.731
Μαϊ-09	0,89	1.429.610	1.145.660
Ιουν-09	0,82	546.119	482.711

ΗΜ/ΝΙΑ	ΤΙΜΗ*	ΟΓΚΟΣ	ΑΞΙΑ ΣΕ €**
Ιουλ-09	0,90	589.398	518.160
Αυγ-09	0,86	784.948	675.257
Σεπ-09	0,81	2.161.025	1.788.504
Οκτ-09	0,80	421.641	340.874
Νοε-09	0,53	683.724	455.953
Δεκ-09	0,51	645.892	335.658

* Αφορά την τιμή κλεισίματος μετοχής της τελευταίας ημέρας του μήνα

** Αφορά την αξία ανά μήνα υπολογισμένη με την ημερήσια τιμή επί τον ημερήσιο όγκο κλεισίματος μετοχής

ΣΥΝΟΛΙΚΟΣ ΟΓΚΟΣ ΚΑΙ ΑΞΙΑ ΣΕ €

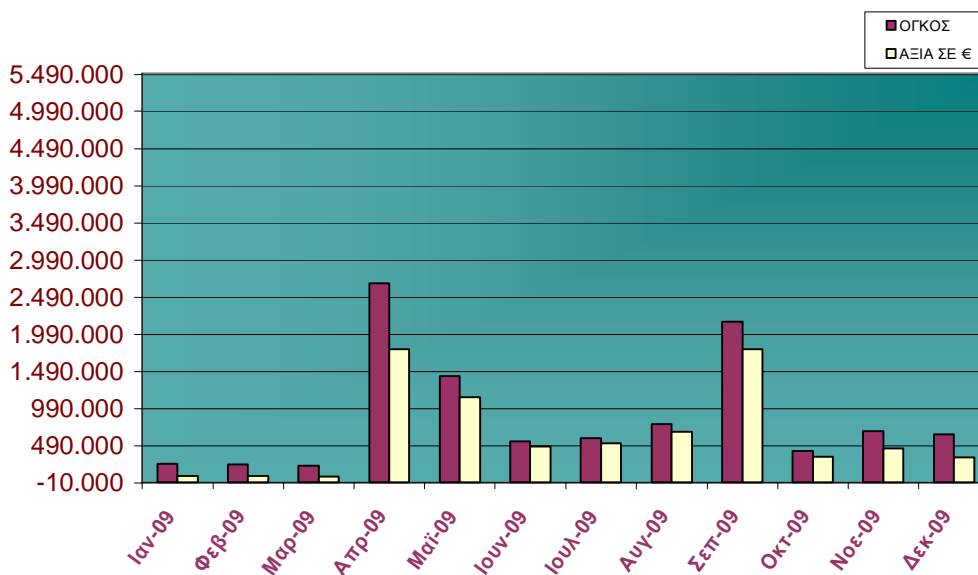

ΠΛΗΡΟΦΟΡΙΑΚΑ ΣΤΟΙΧΕΙΑ ΜΕΤΟΧΗΣ ΜΕΤΟΧΙΚΗ ΣΥΝΘΕΣΗ

Με στοιχεία της 31/12/2009 του μετοχολογίου μας, η μετοχική σύνθεση της Εταιρίας απεικονίζεται όπως παρακάτω: **(διάγραμμα 1)**

- α) Μέτοχοι νομικά πρόσωπα ποσοστό κατοχής **6,83%**
β) Μέτοχοι φυσικά πρόσωπα ποσοστό κατοχής **93,17%**

ΔΙΑΓΡΑΜΜΑ 1

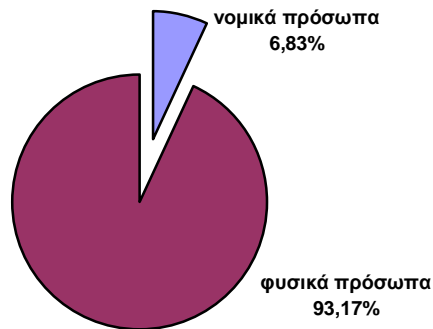

Η ανάλυση των νομικών προσώπων που κατέχουν το **6,83 %** των μετοχών της εταιρείας ήταν: **(διάγραμμα 2)**

- Χρηματιστηριακές εταιρίες** ποσοστό κατοχής **16,01%**
Εταιρίες επενδύσεων ποσοστό κατοχής **66,70%**
Λοιπές ανώνυμες εταιρίες ποσοστό κατοχής **17,29%**

ΔΙΑΓΡΑΜΜΑ 2

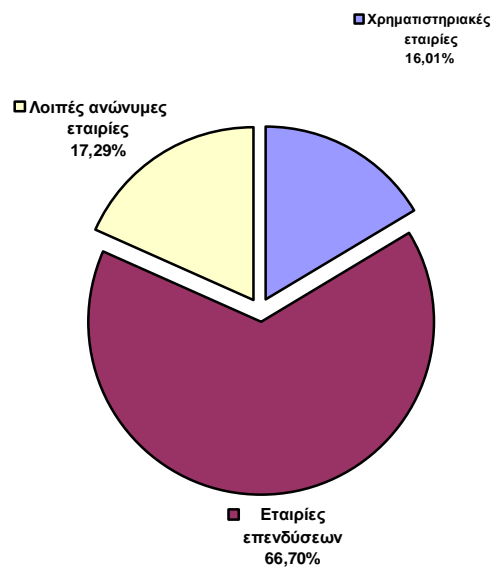

ΠΑΠΑΠΑΝΑΓΙΩΤΟΥ Α.Β.Ε.Ε.Α. - "ΔΡΟΜΕΑΣ"

ΑΝΩΝΥΜΗ ΒΙΟΜΗΧΑΝΙΚΗ ΕΤΑΙΡΕΙΑ ΕΜΠΟΡΙΑΣ
ΚΑΙ ΑΝΤΙΠΡΟΣΩΠΕΙΩΝ

**Ετήσια Οικονομική Έκθεση Χρήσης 2009
(1 Ιανουαρίου έως 31 Δεκεμβρίου 2009)**

Η παρούσα Ετήσια Οικονομική Έκθεση, είναι εκείνη που εγκρίθηκε από το Διοικητικό Συμβούλιο της εταιρείας «ΠΑΠΑΠΑΝΑΓΙΩΤΟΥ Α.Β.Ε.Ε.Α. - "ΔΡΟΜΕΑΣ", ΑΝΩΝΥΜΗ ΒΙΟΜΗΧΑΝΙΚΗ ΕΤΑΙΡΕΙΑ ΕΜΠΟΡΙΑΣ ΚΑΙ ΑΝΤΙΠΡΟΣΩΠΕΙΩΝ» στις 10/03/2010 και έχει αναρτηθεί στο διαδίκτυο, στην ηλεκτρονική διεύθυνση www.dromeas.gr όπου και θα παραμείνει στη διάθεση του επενδυτικού κοινού για χρονικό διάστημα τουλάχιστον 5 ετών από την ημερομηνία της συντάξεως και δημοσιοποίησής της.

**Δηλώσεις των Μελών του Διοικητικού Συμβουλίου
(σύμφωνα με το άρθρο 4 παρ. 2 του Ν. 3556/2007)**

Δηλώνεται με την παρούσα ότι, εξ' όσων γνωρίζουμε, οι ετήσιες εταιρικές και ενοποιημένες οικονομικές καταστάσεις της εταιρείας «ΠΑΠΑΠΑΝΑΓΙΩΤΟΥ Α.Β.Ε.Ε.Α. - "ΔΡΟΜΕΑΣ", ΑΝΩΝΥΜΗ ΒΙΟΜΗΧΑΝΙΚΗ ΕΤΑΙΡΕΙΑ ΕΜΠΟΡΙΑΣ ΚΑΙ ΑΝΤΙΠΡΟΣΩΠΕΙΩΝ» για την χρήση 2009 (από 1η Ιανουαρίου 2009 έως την 31η Δεκεμβρίου 2009), οι οποίες καταρτίστηκαν σύμφωνα με τα ισχύοντα Διεθνή Πρότυπα Χρηματοοικονομικής Πληροφόρησης, απεικονίζουν κατά τρόπο αληθή τα στοιχεία του ενεργητικού και του παθητικού, την καθαρή θέση της 31.12.2009 και τα αποτελέσματα χρήσεως 2009 της Εταιρείας καθώς και των επιχειρήσεων που περιλαμβάνονται στην ενοποίηση εκλαμβανομένων ως σύνολο.

Δηλώνεται επίσης ότι, εξ' όσων γνωρίζουμε, η ετήσια έκθεση του διοικητικού συμβουλίου απεικονίζει κατά τρόπο αληθή την εξέλιξη, τις επιδόσεις και την θέση της Εταιρείας καθώς και των επιχειρήσεων που περιλαμβάνονται στην ενοποίηση εκλαμβανομένων ως σύνολο, συμπεριλαμβανομένης της περιγραφής των κυριότερων κινδύνων και αβεβαιοτήτων που αντιμετωπίζουν.

ΒΙ. ΠΕ. Σερρών, 10 Μαρτίου 2010

Οι βεβαιούντες

Ο ΠΡΟΕΔΡΟΣ ΤΟΥ Δ.Σ.
& Δ/ΝΩΝ ΣΥΜΒΟΥΛΟΣ

Ο ΟΙΚΟΝΟΜΙΚΟΣ Δ/ΝΤΗΣ &
ΜΕΛΟΣ ΤΟΥ Δ.Σ.

ΜΕΛΟΣ ΤΟΥ Δ.Σ.

ΑΘΑΝΑΣΙΟΣ
ΠΑΠΑΠΑΝΑΓΙΩΤΟΥ
Α.Δ.Τ. ΑΕ 376260

ΦΑΙΔΩΝ ΤΣΑΓΚΑΛΙΔΗΣ
Α.Δ.Τ. Μ 640800

ΣΤΕΡΓΙΟΣ ΤΣΙΝΤΖΑΣ
Α.Δ.Τ. ΑΖ 669473

ΕΤΗΣΙΑ ΕΚΘΕΣΗ ΤΟΥ ΔΙΟΙΚΗΤΙΚΟΥ ΣΥΜΒΟΥΛΙΟΥ
της εταιρείας
«ΠΑΠΑΠΑΝΑΓΙΩΤΟΥ Α.Β.Ε.Α. - "DROMEAS", ΑΝΩΝΥΜΗ
ΒΙΟΜΗΧΑΝΙΚΗ ΕΤΑΙΡΕΙΑ ΕΜΠΟΡΙΑΣ ΚΑΙ ΑΝΤΙΠΡΟΣΩΠΕΙΩΝ»
Επί των ενοποιημένων και εταιρικών Οικονομικών Καταστάσεων
της Χρήσης 2009 (1 Ιανουαρίου έως 31 Δεκεμβρίου 2009)

Στη παρούσα έκθεση περιγράφονται συνοπτικά χρηματοοικονομικές πληροφορίες του ομίλου, ήτοι της μητρικής εταιρείας «Παπαπαναγιώτου ΑΒΕΕΑ ΔΡΟΜΕΑΣ», της «DROMEAS BG EAD» Βουλγαρίας (θυγατρικής κατά 100 %) και της «ΚΕΜ Α.Β.Ε.Ε.» (παραγωγής καλουπιών και πλαστικών μερών, θυγατρικής κατά 92,54 %), για τη τρέχουσα χρήση, σημαντικά γεγονότα που διαδραματίστηκαν στην περίοδο και η επίδρασή τους, περιγράφονται οι κυριότεροι κίνδυνοι και αβεβαιότητες που οι εταιρείες του ομίλου ενδέχεται να αντιμετωπίσουν στο επόμενο έτος (α' εξάμηνο της χρήσης 2010) και τέλος παρατίθενται οι σημαντικές συναλλαγές που καταρτίστηκαν μεταξύ του εκδότη και των συνδεδεμένων με αυτόν προσώπων.

I. ΕΠΙΔΟΣΕΙΣ ΚΑΙ ΧΡΗΜΟΤΟΙΚΟΝΟΜΙΚΑ ΜΕΓΕΘΗ

Η μεγάλη παγκόσμια κρίση που ξεκίνησε από το προηγούμενο έτος και συνεχίστηκε εντονότερα το τρέχον υπό κρίση έτος, άφησε τα αρνητικά της αποτυπώματα σ' όλους τους δείκτες των οικονομικών μεγεθών, καίτοι το Β' εξάμηνο και κυρίως το δ' τρίμηνο οι πωλήσεις της εταιρείας μας ανέκαμψαν σημαντικά, λόγω της έναρξης της συνεργασίας μας με την Ευρωπαϊκή Ένωση, στα πλαίσια του διαγωνισμού που κερδίσαμε για τον εξοπλισμό των υπηρεσιών της για τα επόμενα 3 +1+1 χρόνια. Στην χώρα μας όμως την νέα χρονιά του 2010, τα σημεία είναι πολύ δυσμενή και οι αρνητικές συνέπειες σε όλους τους επί μέρους τομείς της οικονομίας με κυριότερο αυτό των Μακροοικονομικών μεγεθών δείχνουν μια γενική απαισιόδοξη εικόνα για τις περαιτέρω εξελίξεις.

ΚΥΚΛΟΣ ΕΡΓΑΣΙΩΝ

Συνολικά ο Όμιλος παρουσίασε μείωση του κύκλου εργασιών κατά 11,63 % (16.782 χιλ € έναντι 18.992 χιλ €) και η εταιρεία 12,41 % (16.403 χιλ € έναντι 18.729 χιλ €) στην επισκοπούμενη τρέχουσα χρήση έναντι εκείνης του 2008.

ΚΟΣΤΟΣ ΠΩΛΗΘΕΝΤΩΝ

Το κόστος πωληθέντων του ομίλου, συγκρινόμενο με αυτό της αντίστοιχης περσινής χρήσης, παρουσίασε βελτίωση κατά 12% περίπου αφού από 51% του κύκλου εργασιών περιορίστηκε στο 47%. Αντιστοίχως, το κόστος πωληθέντων της εταιρείας, συγκρινόμενο με αυτό της αντίστοιχης περσινής χρήσης, παρουσίασε βελτίωση της τάξης του 14%.

ΚΕΡΔΗ ΠΡΟ ΦΟΡΩΝ

Τα κέρδη προ φόρων της μητρικής παρουσίασαν μείωση κατά 17,98 %, αφού από 784 χιλ € του 2008 ανήλθαν στα 643 χιλ € την τρέχουσα χρήση, καθώς οι πωλήσεις παρουσίασαν την άνω σημειούμενη υποχώρηση κατά 12,41%, και παρά την μείωση των γενικών λειτουργικών εξόδων της εταιρείας κατά 14,57%, την μείωση των δαπανών αποσβέσεων κατά 8,5%, και την δραστική μείωση των χρηματοοικονομικών εξόδων κατά 48,5% λόγω της μείωσης και καλύτερης διαπραγμάτευσης των τραπεζικών επιτοκίων .

Τα κέρδη προ φόρων του ομίλου παρουσίασαν ικανοποιητική ανάκαμψη κατά 55,64 % αφού από 532 χιλ. € του 2008, ανήλθαν στις 838 χιλ. € την τρέχουσα χρήση, επηρεασμένα από την υποχώρηση των λειτουργικών και λοιπών εξόδων που την τρέχουσα χρήση επέτυχε η εταιρία και οι θυγατρικές της, καθώς και από τα θετικά αποτελέσματα των θυγατρικών εταιρειών.

ΚΕΡΔΗ ΜΕΤΑ ΑΠΟ ΦΟΡΟΥΣ

Τα κέρδη της μητρικής μετά από φόρους αυξήθηκαν σε σχέση με την προηγούμενη χρήση κατά 25% (280 χιλ. € φέτος έναντι 224 χιλ. € πέρσι) αφού στην χρήση αυτή περιορίστηκαν μεν οι πωλήσεις αλλά περιορίστηκαν δραστικότερα οι πάσης φύσεως δαπάνες. Επίσης η προηγούμενη χρήση επιβαρύνθηκε με σημαντικό ποσό φόρων (αναβαλλόμενου αλλά και από φορολογικό έλεγχο) και συγκεκριμένα υψηλότερους φόρους από την τρέχουσα χρήση κατά 196 χιλ. € περίπου

Ο όμιλος, μετά από φόρους, σημείωσε την φετινή χρήση κέρδη 437 χιλ. € έναντι ζημιών του 2008 εξ 74 χιλ. €

ΦΟΡΟΛΟΓΙΑ

Στην διαμόρφωση των καθαρών κερδών μετά φόρων της κλειόμενης χρήσης έναντι της αντίστοιχης περσινής, έπαιξε σημαντικό ρόλο όπως προαναφέραμε, η έκτακτη δαπάνη για το κλείσιμο του φορολογικού ελέγχου της μητρικής εταιρείας για την τριετία 2006, 2007 και 2008.

Αναλυτικότερα στοιχεία για τον φορολογικό έλεγχο, σημειώνονται στην παράγραφο 5.19 της ετήσιας οικονομικής έκθεσης της χρήσης από 1 Ιανουαρίου 2009 έως 31 Δεκεμβρίου 2009.

ΔΑΝΕΙΣΜΟΣ

Βασική επιδίωξη της Διοίκησης αποτελεί η κατά το δυνατόν μείωση των τραπεζικών κεφαλαίων δανεισμού με σκοπό την περιστολή του αντίστοιχου χρηματοοικονομικού κόστους. Ωστόσο για την περίοδο του 2009 και αυτήν του 2010 που ξεκίνησε απαιτήθηκαν νέα κεφάλαια Μακροπρόθεσμου χαρακτήρα για την ολοκλήρωση των επενδυτικών σχεδίων της εταιρείας στα πλαίσια του Ν.3299/2004, ήτοι:

α) την επέκταση και εκσυγχρονισμό της μονάδας χύτευσης αλουμινίου στα πλαίσια του αναπτυξιακού νόμου 3299/2004, ύψους 3,85 εκατ. €, που ολοκληρώθηκε κατά 100 % και μάλιστα με υπέρβαση του κόστους στα πλαίσια που η αντίστοιχη έγκριση ένταξης προβλέπει. Ήδη ζητήθηκε η πιστοποίηση της ολοκλήρωσης της επένδυσης από τα αντίστοιχα εγκριτικά κλιμάκια του υπουργείου Ανάπτυξης για το υπόλοιπο 50% της επένδυσης αφού για το πρώτο τμήμα του 50% η πιστοποίηση έχει ληφθεί.

β) την επέκταση και εκσυγχρονισμό της μονάδας παραγωγής καλουπιών της θυγατρικής μας ΚΕΜ ΑΒΕΕ στα πλαίσια επενδυτικού προγράμματος του Αναπτυξιακού Ν.3299/2004 ύψους 745 χιλ. που ολοκληρώθηκε κατά 50 % και έγινε ή αντίστοιχη πιστοποίηση του έργου από την αρμόδια επιτροπή του ΥΠ.ΑΝ., του οποίου υπολείπεται προς ολοκλήρωση το υπόλοιπο 50 %, και για το οποίο τμήμα του έργου υφίσταται εγκεκριμένη χρηματοδότηση ύψους 180 χιλ.

ΑΡΙΘΜΟΔΕΙΚΤΕΣ

Ο δείκτης οικονομικής διάρθρωσης ενοποιημένων Ιδίων Κεφαλαίων προς ενοποιημένα ξένα κεφάλαια ήταν για μεν την διαχειριστική χρήση 2008 : 1,56 , για δε τη διαχειριστική χρήση 2009 : 1,33 , και ο οποίος κρίνεται από τη Διοίκηση με

οικονομικούς και τεχνικούς όρους της παρούσης οικονομικής συγκυρίας ιδιαίτερα ικανοποιητικός.

Ο δείκτης οικονομικής διάρθρωσης ενοποιημένων Ιδίων Κεφαλαίων προς ενοποιημένα πάγια περιουσιακά στοιχεία ήταν για μεν την διαχειριστική χρήση 2008 : 0,90 , για δε τη διαχειριστική χρήση 2009: 0,87 , και ο οποίος κρίνεται από τη Διοίκηση με οικονομικούς και τεχνικούς όρους της παρούσης οικονομικής συγκυρίας ιδιαίτερα ικανοποιητικός. αφού βρίσκεται στη περιοχή της μονάδας (1).

Ο δείκτης γενικής ρευστότητας (Σύνολο Κυκλοφορούντος Ενεργητικού προς βραχυπρόθεσμες υποχρεώσεις) ήταν για μεν την διαχειριστική χρήση 2008 : 2,36 , για δε τη διαχειριστική χρήση 2009: 1,75 , και ο οποίος και για τις δύο διαχειριστικές χρήσεις κρίνεται από τη Διοίκηση με οικονομικούς και τεχνικούς όρους επίσης ιδιαίτερα ικανοποιητικός.

II. ΣΗΜΑΝΤΙΚΑ ΓΕΓΟΝΟΤΑ ΤΗΣ ΧΡΗΣΗΣ

Βασική επιδίωξη της Διοίκησης της μητρικής εταιρείας για την χρονιά αυτή, μεσούσης της παγκόσμιας οικονομικής κρίσης, αποτέλεσε η αναβάθμιση τόσο των εσωτερικών διαδικασιών, όσο κυρίως και αυτών της παραγωγής, με κύριο γνώμονα την αύξηση της παραγωγικότητας αλλά και τον περιορισμό καθενός έκαστου λογαριασμού εξόδων χωριστά , με ορατά τα αποτελέσματα των ενεργειών αυτών στο τέλος της χρήσης.

Την 11^η Φεβρουαρίου, πραγματοποιήθηκε η Τελετή Απονομής του 4ου Διεθνούς Διαγωνισμού Βιομηχανικού Σχεδίου Επίπλων Γραφείου & Σπιτιού που διεξήχθη στο Μέγαρο Μουσικής Αθηνών, με την πρωτοβουλία της Εταιρείας ΔΡΟΜΕΑΣ υπό την αιγίδα του Υπουργείου Ανάπτυξης. Οι νικητές της βραδιάς είχαν την τιμή να παραλάβουν τα βραβεία τους από τον Υπουργό Μακεδονίας Θράκης κύριο Σταύρο Καλαφάτη και τον Υφυπουργό Ανάπτυξης κύριο Γεώργιο Βλάχο.

Το όραμα της Εταιρείας ΔΡΟΜΕΑΣ, όταν πρώτη φορά διοργάνωσε το Διαγωνισμό, ήταν να μεταδώσει το πάθος της για τη δημιουργία επίπλων που κάνουν τη ζωή μας καλύτερη και να αναδείξει τη σπουδαιότητα του βιομηχανικού σχεδιασμού προϊόντων, όχι μόνο ως αισθητική παρέμβαση, αλλά και ως μοχλό ανάπτυξης της βιομηχανικής παραγωγής και κατ' επέκταση της οικονομικής ανάπτυξης της χώρας. Το γεγονός ότι το Υπουργείο Ανάπτυξης έχει αγκαλιάσει το θεσμό αλλά και ο συνεχώς αυξανόμενος αριθμός συμμετεχόντων, δείχνουν ότι η πρωτοβουλία της Εταιρείας ΔΡΟΜΕΑΣ βρήκε εύφορο έδαφος.

Οι συμμετοχές που κατατέθηκαν φέτος, διακρίθηκαν στο σύνολό τους για την σχεδιαστική συνέπεια και τη δημιουργική πρωτοτυπία τους. Η επιτροπή αξιολόγησης του διαγωνισμού, αποτελούμενη από εκπροσώπους Φορέων Αρχιτεκτόνων και Διακοσμητών, Σχεδιαστών, Πανεπιστημιακών και Πολυτεχνικών Σχολών, σε επανειλημμένες συνεδριάσεις, εξέτασε τις υποβληθείσες προτάσεις και επέλεξε τα βραβευθέντα σχέδια.

Την 24^η Φεβρουαρίου η εταιρεία ανακοινώνει ότι κατόπιν της από 16/02/09 απόφασης του Διοικητικού Συμβουλίου, στην θέση του Εσωτερικού Ελεγκτή της Εταιρείας, τοποθετείται η κα Μαρία Σαρέγκου του Θεοδώρου.

Την 28^η Φεβρουαρίου η εταιρεία βρέθηκε στην ευχάριστη θέση να ανακοινώσει ότι έθεσε σε εφαρμογή ολοκληρωμένο σύστημα διαχείρισης ηλεκτρονικού καταστήματος για εφαρμογή υπηρεσιών ηλεκτρονικού εμπορίου. Πληροφορίες στην ιστοσελίδα www.dromeas.gr

Σημειώνεται ότι, το παραπάνω έργο έγινε στα πλαίσια της δράσης “Ενίσχυση Επιχειρήσεων για την Υλοποίηση Ηλεκτρονικών Υπηρεσιών / e-services” και χρηματοδοτήθηκε από το Υπουργείο Ανάπτυξης.

Στο τέλος Μαρτίου ανακοινώθηκαν τα ετήσια αποτελέσματα της διαχειριστικής χρήσης 2008 τα οποία η μεγάλη παγκόσμια οικονομική κρίση επηρέασε σημαντικά, όπως επηρέασε και την ομαλή εξελικτική πορεία των πωλήσεών μας του τελευταίου δμήνου της τρέχουσας χρήσης, διαταράσσοντας την αυξητική ομαλή εξελικτική πορεία που είχαν οι πωλήσεις μας τα τελευταία χρόνια.

Συνολικά ο Όμιλος παρουσίασε μείωση του κύκλου εργασιών κατά 2,41 % (18.992 χιλ € έναντι 19.462 χιλ €) και η εταιρεία 2,64 % (18.728 χιλ € έναντι 19.237 χιλ €) στην επισκοπούμενη τρέχουσα χρήση έναντι εκείνης του 2007.

Τα κέρδη **EBITDA** (προ φόρων, τόκων, χρηματοοικονομικών εξόδων καθώς και προ αναβαλλόμενων φόρων) σε ενοποιημένο επίπεδο ανήλθαν στο ποσό των 2.965 χιλ. (ποσοστό 15,61 % επί των πωλήσεων) έναντι 3.292 χιλ. € του 2007 (16,9 % επί των πωλήσεων), ενώ της μητρικής από 3.213 (ποσοστό 16,7 %) το 2007, σε 3.111 (ποσοστό 16,61 %) το 2008.

Τα κέρδη προ φόρων της μητρικής παρουσίασαν υποχώρηση κατά 43,95 % αφού από 1.399 χιλ € του 2007 ανήλθαν στα 784 χιλ € την τρέχουσα χρήση, επηρεασμένα από την αύξηση των γενικών λειτουργικών εξόδων της εταιρείας, την αύξηση των δαπανών αποσβέσεων, την αύξηση των χρηματοοικονομικών εξόδων λόγω της αύξησης των τραπεζικών επιτοκίων, αλλά και την μείωση των πωλήσεων.

Ομοίως τα κέρδη προ φόρων του ομίλου παρουσίασαν υποχώρηση κατά 60,52 % αφού από 1.347 χιλ. € του 2007, ανήλθαν στις 532 χιλ. € την τρέχουσα χρήση, επηρεασμένα από την υποχώρηση των κερδών της μητρικής, κατά κύριο λόγο.

Τέλος τα κέρδη της μητρικής μετά από φόρους περιορίστηκαν (224 χιλ € έναντι 1.082 χιλ € πέρσι) αφού στην χρήση αυτή: α) περιορίστηκαν οι πωλήσεις και β) διατηρήθηκαν οι σταθερές ανελαστικές δαπάνες.

Η Διοίκηση του Ομίλου, που από τις αρχές του δευτέρου εξαμήνου του 2008 ανέμενε τις αρνητικές φετινές εξελίξεις στον κύκλο εργασιών, ανέπτυξε διάφορες στρατηγικές αμυντικής και επιθετικής φύσης, όπως την σύνταξη ενός αυστηρού προϋπολογισμού εξόδων με συχνές αναθεωρήσεις ανάλογες των εξελίξεων και την ανάπτυξη και υποκίνηση του δικτύου των πωλήσεων. Οι δράσεις των κλάδων των πωλήσεων που θα χαρακτηρίσουν την νέα χρονιά κατά τομέα δραστηριότητας είναι:

- Η προσπάθεια αξιοποίησης σε μεγάλο βαθμό του νέου εμπορικού κέντρου (DROMEAS CENTER στην οδό ΚΗΦΗΣΙΑΣ) που έκανε την έναρξη λειτουργίας του τα Χριστούγεννα του 2008, εγκατεστημένο σε τριώροφο κτίριο ιδιαίτερης αρχιτεκτονικής εμφάνισης, έκτασης 1.500 τ.μ., με όλα τα εκθεσιακά προϊόντα της εταιρείας, πέραν των 2 άλλων εκθέσεων στην οδό Μεσογείων και στην οδό Εμμ. Μπενάκη που μέχρι σήμερα λειτουργούσε η εταιρεία.

- Η τοποθέτηση στην αγορά νέας ολοκληρωμένης σειράς γραφείων «slim» που σχεδιάστηκε από το Τμήμα Έρευνας και Ανάπτυξης της εταιρείας, στα πλαίσια της κατασκευής νέων προϊόντων με έμφαση στην προστασία του περιβάλλοντος. Ολόκληρη η σειρά σχεδιάστηκε λαμβάνοντας υπ' όψη :

α) Την ποσοτική μείωση των υλικών που συμβάλει στην προστασία του περιβάλλοντος λόγω μικρότερης κατανάλωσης ενέργειας στην παραγωγή και στην ανακύκλωση των υλικών,

β) Τη χρήση υλικών που είναι φιλικά προς το περιβάλλον αλλά και την προστασία του περιβάλλοντος κατά τη φάση της παραγωγής.

Στον κλάδο επίπλων γραφείου, μέσω διαγωνισμών και συμβάσεων έργων, έχει ενταθεί η προσοχή μας στις συμβάσεις που εκτελούνται τόσο από εγχώριους φορείς (τράπεζες κυρίως ή μεγάλες εταιρείες) όσο και διεθνείς (Ευρωπαϊκή Ένωση, Αεροδρόμια, διεθνείς συνεργασίες).

Σημαντικής σημασίας για την ανάκαμψη του τζιρού χαρακτηρίζεται ο κλάδος των προϊόντων σπιτιού, (κουζίνα κυρίως), που σαν νέος κλάδος έχει την δυνατότητα ευκολότερης εξάπλωσής του στην αγορά. Έτσι κινούμεθα για την δημιουργία νέων συνεργασιών εμπόρων και κατασκευαστών σε όλη την Ελλάδα για προϊόντα κουζίνας, στοχεύοντας στον υπερδιπλασιασμό του ετήσιου σήμερα τζιρού των προϊόντων αυτών.

Τέλος, στον κλάδο προϊόντων αλουμινίου συνεχίζεται η επιτυχημένη συνεργασία με την MTU (Γερμανίας) και της θυγατρικής της στις ΗΠΑ, αλλά και την Daimler (Mercedes - φορτηγών αυτοκινήτων) που η παραγωγική συνεργασία τοποθετείται στον Μάιο του τρέχοντος έτους.

Την 9^η Απριλίου η εταιρεία ανακοίνωσε ότι περιήλθε σε γνώση της επιστολής της Ευρωπαϊκής Ένωσης (European Commission–Brussels) της 06/04/09, με την οποία ενημερώθηκε ότι η εταιρεία κέρδισε τον διαγωνισμό στον οποίο συμμετείχε, για την προμήθεια επίπλων όλων των υπηρεσιών της Ευρωπαϊκής Ένωσης, προϋπολογισμού ύψους 30,4 εκ. € και διάρκειας δύο (2) ετών με δυνατότητα παράτασης 1+1 έτους,.

Ο διαγωνισμός προκηρύχθηκε στις αρχές του 2007 και ολοκληρώθηκε σε τρία βασικά στάδια:

1. Εκδήλωση ενδιαφέροντος και προεπιλογή από την Ε.Ε. των εταιρειών που πληρούσαν τις προϋποθέσεις (πρώτο στάδιο)
2. Υποβολή προσφορών από τις εταιρείες που προεπιλέχθηκαν (δεύτερο στάδιο)
3. Κατάθεση δειγμάτων προς αξιολόγηση (τρίτο στάδιο).

Στο δεύτερο στάδιο επιλέχθηκαν να καταθέσουν προσφορές 23 εταιρείες από Αμερική και Ευρώπη. Από αυτές κλήθηκαν να καταθέσουν τελικώς δείγματα 6 διεθνώς αναγνωρισμένες εταιρείες, ανάμεσά τους και ο ΔΡΟΜΕΑΣ.

Πιο συγκεκριμένα, τα κριτήρια αξιολόγησης αφορούσαν:

- § Εργονομική και λειτουργική αρτιότητα
- § Αντοχή και ποιοτική στάθμη
- § Αισθητική
- § Πιστοποίηση των προσφερόμενων ειδών σύμφωνα με τις προδιαγραφές και τις νόρμες της E.E.
- § Πιστοποίηση όλων των πρώτων υλών ότι είναι φιλικά προς το περιβάλλον
- § Πιστοποίηση των διαδικασιών παραγωγής, εναρμονισμένων στην προστασία του περιβάλλοντος.

Την 27^η Απριλίου η εταιρεία, σύμφωνα με το νόμο 3556/2007 (άρθρο 3, παρ. 1 ιστ, ββ, και άρθρο 21), την απόφαση 1/434/3.07.2007 της Επιτροπής Κεφαλαιαγοράς και το αρ. 13 του νόμου 3340/2005, ανακοινώνει: α) ότι ο κ.Ιωάννης Παπαπαναγιώτου, μεγαλομέτοχος της εταιρείας, προέβη στις 27/04/2009 σε πώληση 1.000.000 κοινών ονομαστικών μετοχών της εταιρείας, συνολικής αξίας 608.048 € μέσω προσυμφωνημένης εντολής (πακέτο), με αποτέλεσμα το συνολικό μέγεθος των μετοχών του και των αντίστοιχων δικαιωμάτων ψήφων του να μεταβληθεί από 12.582.540 (ποσοστό 36,24 %) σε 11.582.540 (ποσοστό 33,36 %) και β) ότι ο κος Αθανάσιος Παπαπαναγιώτου Πρόεδρος του Δ.Σ.& Δ/νων Σύμβουλος, προέβη στις 27/04/2009 σε αγορά των ως άνω 1.000.000 κοινών ονομαστικών μετοχών της εταιρείας, συνολικής αξίας 611.073 €, μέσω προσυμφωνημένης εντολής (πακέτο), με αποτέλεσμα το συνολικό μέγεθος των μετοχών του και των αντίστοιχων δικαιωμάτων ψήφων του να μεταβληθεί από 14.179.900 (ποσοστό 40,84 %) σε 15.179.900 (ποσοστό 43,72 %).

Την 6^η Μαΐου υπεγράφη η σύμβαση μεταξύ της Ευρωπαϊκής Ένωσης και της εταιρείας για την προμήθεια επίπλων γραφείου (γραφεία εργασίας, διευθυντικά γραφεία, αρχειοθήκες, συρταριέρες, καθίσματα, βοηθητικά έπιπλα, κτλ.) όλων των υπηρεσιών της, ύψους 30,4 εκατ. € και διάρκειας δύο (2) ετών με δυνατότητα παράτασης 1+1 έτος.

Τα επόμενα δύο ή τέσσερα χρόνια όλες οι υπηρεσίες της Ευρωπαϊκής Ένωσης θα προμηθεύονται αποκλειστικά και μόνο από την εταιρεία μας τα έπιπλά τους. Πρόκειται για έπιπλα που ανταποκρίνονται πλήρως στις προδιαγραφές της E.E. τα οποία παράγονται εξολοκλήρου από την εταιρεία στις εγκαταστάσεις της στη ΒΙ.ΠΕ. Σερρών.

Επισημαίνεται ότι για πρώτη φορά, ελληνική εταιρεία κερδίζει τις εντυπώσεις σε σχέση με τις αντίστοιχες ευρωπαϊκές και αμερικάνικες εταιρείες κολοσσούς του κλάδου και επιλέγεται ως η πλέον αξιόπιστη, ποιοτική και ανταγωνιστική εταιρεία στα έπιπλα γραφείου. Είμαστε περήφανοι γιατί με αυτή μας την επιτυχία στο εξής θα γνωρίζει όλος ο κόσμος ότι και η Ελλάδα παράγει ποιοτικά και ανταγωνιστικά έπιπλα.

Αυτή η επιτυχία του ΔΡΟΜΕΑ είναι μια περαιτέρω πιστοποίηση και αναγνώριση των ποιοτικών και ανταγωνιστικών προϊόντων που παράγει, αλλά και η συνέχιση των μεγάλων έργων που υλοποίησε στη μακρόχρονη διαδρομή του.

Αποτελεί κορυφαία αναγνώριση των προσπαθειών που καταβάλει από την ίδρυση του εδώ και τριάντα χρόνια για την ανάπτυξη καινοτόμων προϊόντων, τεχνολογιών και μονάδων παραγωγής, καθώς επίσης και δικαίωση των στρατηγικών επιλογών για καθετοποίηση της παραγωγικής διαδικασίας σε όλο το φάσμα της μεταποίησης με εξοπλισμούς υψηλής τεχνολογίας.

Πρόκειται τέλος για την επιβεβαίωση των διακρίσεων που του απονεμήθηκαν, όπως το πρώτο βραβείο Επιχειρηματικής Αρίστευσης από το Υπουργείο Ανάπτυξης στην κατηγορία των μεγάλων ελληνικών επιχειρήσεων για το έτος 2007, το Βραβείο Υγιεινής και Ασφάλειας των εργαζομένων από την Ευρωπαϊκή Ένωση και πλήθος άλλων.

Την 31/08/09 ανακοινώθηκαν τα αποτελέσματα του εξαμήνου.

Η υστέρηση στη θετική εξέλιξη του κύκλου εργασιών και η αρνητική πορεία που άρχισε να εμφανίζεται κατά το τελευταίο 3μηνο της χρήσης 2008, συνεχίστηκε και στο Α' εξάμηνο του νέου έτους. Καίτοι το Β' τρίμηνο της τρέχουσας χρήσης η εταιρεία μας είχε αύξηση του ρυθμού των πωλήσεων έναντι του πρώτου τριμήνου του έτους, το Α' εξάμηνο παρουσιάζουμε μείωση της τάξης -41.2 % , σε επίπεδα ομίλου. Μια πιο ποιοτική ανάλυση της μείωσης του Α' εξαμήνου του 2009, καταδεικνύει ότι η πτώση κατά 20 % ήταν αναμενόμενη, αφού οφείλεται σε ολοκλήρωση συγκεκριμένων συμβάσεων στο τέλος του 2008, το υπόλοιπο όμως ποσοστό (21,2 %) της μείωσης, οφείλεται καθαρά στην συγκράτηση της ζήτησης που ξεκίνησε και επεκτείνεται από τα τέλη του 2008 εν μέσω της παγκόσμιας οικονομικής κρίσης.

Το νέο project της συνεργασίας μας με την Ευρωπαϊκή Επιτροπή, για την εκτέλεση της υπογραφείσας σύμβασης προμήθειας επίπλων όλων των υπηρεσιών της με έπιπλα γραφείου, ύψους 30,4 εκ. € ξεκίνησε από τις αρχές Ιουλίου. Οι παραδόσεις μέχρι 30/09/09 θα ανέλθουν στο 2,5 εκ € και μέχρι τέλος του έτους τα 5,5-6 εκατ.€

Την 10/09/09 ανακοινώνει ότι ο κ. Ιωάννης Παπαπαναγιώτου, μεγαλομέτοχος της εταιρείας, προέβη στις 09/09/2009 σε πώληση 620.000 κοινών ονομαστικών μετοχών της Εταιρείας, συνολικής αξίας 519.927 € εκ των οποίων 500,000 μέσω προσυμφωνημένης εντολής (πακέτο) προς τον κο Κων. Ι. Παπαπαναγιώτου και το υπόλοιπο 120.000 μετχ. σε ελεύθερη διαπραγμάτευση, με αποτέλεσμα το συνολικό μέγεθος των μετοχών του και των αντίστοιχων δικαιωμάτων ψήφων του να μεταβληθεί από 10.582.540 (ποσοστό 30,48 %) σε 9.962.540 (ποσοστό 28,69 %)

Την 18/09/09 ανακοινώνει ότι όπως μας εγνώρισε σήμερα ο κ.Ιωάννης Παπαπαναγιώτου, μέτοχος της εταιρείας, επανδιατυπώνοντας προηγούμενη ανακοίνωσή του από 10/9/09 ,προέβη στην πώληση 500.000 μετοχών σε προσυμφωνημένες τιμές (πακέτο) διαδοχικά σε ένα έκαστο από τα τέκνα του Αλέξανδρο την 06/08/09, Ελευθέριο την 03/09/09 και Κωνσταντίνο την 09/09/09, ήτοι συνολικά 1.500.000. Επί πλέον την 09/09/09 επώλησε και 120.000 μετχ. με ελεύθερη διαπραγμάτευση (ταμπλό), με αποτέλεσμα το συνολικό μέγεθος των μετοχών του και των αντίστοιχων δικαιωμάτων ψήφων του να μεταβληθεί από 11.582.540 (ποσοστό 33,36 %) σε 9.962.540 (ποσοστό 28,69 %), όπως και η ανακοίνωσή του της 10/09/09 ανέφερε. Ο ως άνω μέτοχος διευκρίνισε ότι, βάσει συμφωνίας του με τους ανωτέρω αγοραστές υιούς του, κατά το χρονικό διάστημα από 06-08-2009 μέχρι 09-09-2009 διατήρησε το δικαίωμα ψήφου των ως άνω μετοχών.

Την 12/11/09 η εταιρεία ενημερώνει το επενδυτικό κοινό και τους μετόχους της ότι στις 31 Δεκεμβρίου 2009 εκπνέει η πενταετής προθεσμία για την είσπραξη του μερίσματος που αφορά τη χρήση 2003. Μετά την παρέλευση της παραπάνω ημερομηνίας τα μερίσματα που δεν έχουν εισπραχθεί από τους δικαιούχους,

παραγράφονται υπέρ του Ελληνικού Δημοσίου. Οι κ.κ. μέτοχοι που δεν έχουν εισπράξει το μέρος της χρήσης, μπορούν να απευθύνονται τις εργάσιμες ημέρες και ώρες στα γραφεία της εταιρείας, στο τμήμα Εξυπηρέτησης Μετόχων τηλ. 23210 99220.

Την 26/11/09 η εταιρεία ανακοινώνει:

« 5η χρονιά επιτυχίας για το Διεθνή Διαγωνισμό Βιομηχανικού Σχεδίου Επίπλων Γραφείου & Σπιτιού της εταιρείας DROMEAS.

Η εταιρεία DROMEAS, μία από τις πρωτοπόρες επιχειρήσεις στο σχεδιασμό επίπλων γραφείου, προκήρυξε για 5η φορά το Διεθνή Διαγωνισμό Βιομηχανικού Σχεδίου Επίπλων Γραφείου και Σπιτιού.

Ο διαγωνισμός προκηρύσσεται κάθε δύο χρόνια και δημιουργήθηκε με στόχο την προαγωγή της σπουδαιότητας του βιομηχανικού σχεδιασμού προϊόντων, αλλά και της επιβράβευσης των δημιουργών για τη φαντασία και την πρωτοτυπία των ιδεών τους.

Η εταιρεία ΔΡΟΜΕΑΣ απευθύνει ανοιχτή πρόσκληση προς κάθε ενδιαφερόμενο που επιθυμεί να συμμετάσχει στον εν λόγω διαγωνισμό, ο οποίος τελεί υπό την αιγίδα του Υπουργείου Ανάπτυξης και λήγει στις 31/01/2010.»

Την 23/12/09 η εταιρεία ανακοινώνει ότι Με απόλυτη επιτυχία ολοκληρώθηκε η διαδικασία πιστοποίησης της παραγωγικής διαδικασίας της εταιρείας Δρομέας από την Mercedes (Group Daimler) ως Επίσημο Προμηθευτή χυτοπρεσσαριστών εξαρτημάτων αλουμινίου, σύμφωνα με τις προβλεπόμενες διαδικασίες της Mercedes, κατά την διάρκεια των τεσσάρων ετών που διαρκεί η συνεργασία σε προϊόντα.

Η επιτυχία έγκειται στο γεγονός ότι για πρώτη φορά μία ελληνική εταιρεία επιτυγχάνει όχι μόνο να είναι Επίσημος Προμηθευτής του εν λόγω ομίλου, αλλά και να εντάσσεται στην πρώτη κατηγορία (κατηγορία Α'). Η συνολική επίδοση της εταιρείας Δρομέας στον εν λόγω έλεγχο ξεπέρασε το 94%, γεγονός που εξέπληξε ακόμη και τους ελεγκτές, καθώς σύμφωνα πάντα με δικές τους τοποθετήσεις, σπανίως καταγράφονται τόσο υψηλές επιδόσεις σε προμηθευτές της αυτοκινητοβιομηχανίας. Η εν λόγω επίδοση αποτελεί την καλύτερη πιστοποίηση για το υψηλό επίπεδο ανθρωπίνου δυναμικού, εξοπλισμού και διαδικασιών που ακολουθεί η εταιρεία Δρομέας στην παραγωγική της διαδικασία.

III. ΚΥΡΙΟΤΕΡΟΙ ΚΙΝΔΥΝΟΙ ΚΑΙ ΑΒΕΒΑΙΟΤΗΤΕΣ

Προμηθευτές:

Οι εμπορικές συμφωνίες των εταιριών του Ομίλου γίνονται με αξιόπιστους, δόκιμους και σημαντικούς οίκους τόσο του εξωτερικού όσο και του εσωτερικού.

Από αυτούς οι προμηθευτές του εξωτερικού, είναι κυρίως κορυφαίες εταιρίες παραγωγής, τεχνολογικού εξοπλισμού, ενώ οι προμηθευτές του εσωτερικού είναι εταιρίες που προμηθεύουν πρώτες ύλες και αναλώσιμα.

Πιθανοί κίνδυνοι που μπορεί να απορρέουν από τις εμπορικές συνέργειες του Ομίλου και των εταιριών του είναι η καθυστέρηση στην προμήθεια εξοπλισμού και η καθυστέρηση από τους διάφορους προμηθευτές που θα έχουν σαν αντίκτυπο την γενικότερη καθυστέρηση των αναληφθέντων έργων και την επιβολή από τον κύριο του έργου ρητρών, ή την δυσαρέσκεια του πελάτη.

Για την ελαχιστοποίηση τέτοιων κινδύνων, η Διοίκηση προβαίνει σε αυστηρή επιλογή, μέσω αυστηρής αξιολόγησης προμηθευτών, ενώ παράλληλα προσπαθεί να διασφαλισθεί έναντι προμηθευτών, με έκδοση εγγυητικών επιστολών.

Παράλληλα, όπου είναι εφικτό, φροντίζει να μην υπάρχει σημαντική εξάρτηση από τους προμηθευτές, έτσι ώστε κανένας προμηθευτής να μην προμηθεύει υλικά σε ποσοστό μεγαλύτερο του 10% των αγορών τους, στις εταιρίες του Ομίλου.

Πελάτες:

Λόγω της μεγάλης διασποράς που παρουσιάζει η πελατειακή βάση των εταιρειών του ομίλου δεν υφίστανται κίνδυνοι εξάρτησης από μερίδα πελατών καθώς κανένας πελάτης του ομίλου δεν απορροφά πάνω από 5% του κύκλου εργασιών τους. (Με εξαίρεση βέβαια την τελευταία σύμβαση με την Ευρωπαϊκή Ένωση ως πελάτη οι πωλήσεις προς την οποία στα πλαίσια της σύμβασης θα ξεπεράσουν σαν απόλυτοι αριθμοί το ποσοστό του 5% σαν συμμετοχή στον ετήσιο τζίρο.)

Η πελατειακή βάση των εταιρειών του ομίλου αφορά ένα μεγάλο εύρος επιχειρήσεων σε όλη την Ελλάδα. Οι εταιρίες του ομίλου στοχεύουν στην ικανοποίηση μεγαλύτερου πλήθους επιχειρήσεων (πελατών) μέσα από τη συνεχώς εμπλουτιζόμενη γκάμα των προϊόντων που διαθέτουν, επιδιώκοντας ταυτόχρονα στην άμεση ικανοποίηση των αναγκών τους και στην αύξηση της εμπιστοσύνης τους, μέσα από διάφορες διαδικασίες και παροχές.

Στον εσωτερικό τομέα με τους πελάτες-αντιπροσώπους της η μητρική εταιρεία συνεργάζεται βάσει συγκεκριμένου πλαφόν συνεργασίας για τον καθένα και για τις νέες συνεργασίες ζητά εγγυητικές επιστολές τραπεζών που καλύπτουν τα πλαφόν της πίστωσης.

Οι χρόνοι πίστωσης είναι συγκεκριμένοι για κάθε συνεργάτη και για τυχόν υπερβάσεις τους υπολογίζονται τόκοι καθυστέρησης. Λόγω των δυσμενών οικονομικών καταστάσεων που επικρατούν το τελευταίο διάστημα στην αγορά εξετάζεται ο καλύτερος έλεγχος των πελατών και ο περιορισμός των ακαλύπτων υπολοίπων τους.

Ασφαλιστικός Κίνδυνος:

Οι δραστηριότητες της εταιρείας αντιμετωπίζουν κινδύνους που μπορεί να προκύψουν από αρνητικά γεγονότα, όπως μεταξύ άλλων, ατυχήματα, ζημιές σε εξοπλισμό από φωτιά, ζημιές μεταφερομένων ειδών πρώτων υλών κατά τις εισαγωγές ή ετοιμών προϊόντων κατά τις πωλήσεις

Όλα τα παραπάνω πολύ πιθανόν να προκαλέσουν καθυστερήσεις και στη δυσμενέστερη περίπτωση διακοπή εργασιών.

Τυχόν τέτοιες εξελίξεις θα δυσχέραιναν την οικονομική θέση και τα αποτελέσματα της εταιρείας.

Για την αντιμετώπιση των προαναφερθέντων κινδύνων, η Διοίκηση προβαίνει στην ασφάλιση κατά των κινδύνων αυτών με την κάλυψη της συνολικής αξίας των εγκαταστάσεων και διακινήσεων, σε αναγνωρισμένους Ασφαλιστικούς Οίκους, ως επίσης και κάλυψη απώλειας κερδών.

Δανεισμός:

Στον χρηματοπιστωτικό τομέα ο Όμιλος συνεργάζεται με Ελληνικές και ξένες Τράπεζες που δραστηριοποιούνται στην Ελλάδα.

Τα εγκεκριμένα όρια χρηματοδοτήσεων και εγγυήσεων, διασφαλίζουν την εταιρεία και τις θυγατρικές της με τα απαιτούμενα κεφάλαια κίνησης και οι ικανοποιητικοί

όροι συνεργασίας και τιμολόγησης των διαφόρων τραπεζικών εργασιών βοηθούν στον περιορισμό του χρηματοοικονομικού κόστους των εταιριών του Ομίλου.

Για το σύνολο των χρηματοδοτικών πιστώσεων από τις τράπεζες η εταιρεία δεν έχει παραχωρήσει εμπράγματα καλύψεις ή προσωπικές εγγυήσεις.

Η Διοίκηση της εταιρείας φροντίζει όσο είναι δυνατόν για την αυτοχρηματοδότηση των έργων και την προσφυγή της στον δανεισμό στο μικρότερο δυνατόν βαθμό.

Παράλληλα η πολιτική των εταιριών του ομίλου, είναι να διατηρεί το σύνολο των δανείων τους σε Ευρώ με μεταβλητό επιτόκιο, προς αποφυγή συναλλαγματικού κινδύνου.

Επίσης η εταιρεία ερευνά συστηματικά τα χορηγητικά προϊόντα του τραπεζικού συστήματος για την εξεύρεση λύσεων δανεισμού με το δυνατόν χαμηλότερο κόστος χρήματος. Η διαμόρφωση του χρηματοοικονομικού κόστους στο επόμενο –πρώτο-εξάμηνο της νέας χρήσης, θα εξαρτηθεί από το βαθμό της πορείας των επιτοκίων δανεισμού της χώρας καθ' όσον τα επιτόκια αυτά θα έχουν τον αντίκτυπο τους και στα διαμορφούμενα από τις τράπεζες SPREADS. Από τὰ μέχρι σήμερα δεδομένα πού δεν είναι τόσο ενθαρρυντικά, αλλά και τις αποφάσεις των διοικήσεων των Τραπεζών για την αύξηση του κόστους των SPEADS που χρεώνουν στις πελάτισσες τους εταιρίες, αναμένεται να αυξηθεί το μέσο ετήσιο κόστος δανεισμού από αυτό του προηγούμενου έτους.

Το συνολικό ύψος του δανεισμού της εταιρείας, κεφαλαίου κινήσεως και μεσομακροπρόθεσμων αναγκών, ύψους 16.705 χιλ € αναλυμένο σε ομαδοποιημένες ημερομηνίες ληξιμότητας, εμφανίζει την πιο κάτω διαμόρφωση :

A) λήξη εντός έτους 6,4 εκ € B) λήξη μετά 2 ετη 3,5 εκ € Γ) λήξη μετά 3 έτη 3,2 εκ € Δ) λήξη μετά 4 έτη 1,3 εκ € E) λήξη μετά 5 έτη 1,4 εκ € ΣΤ) λήξη μετά 6 έτη 0,8 εκ € και Ζ) λήξη μετά 7 έτη 0,1 εκ €

Η εταιρεία δεν χρησιμοποιεί χρηματοοικονομικά παράγωγα. Ο κίνδυνος μεταβολής των επιτοκίων αφορά κυρίως στα μεσομακροπρόθεσμα δάνεια τα οποία βασίζονται στην βάση του επιτοκίου EURIBOR, με όλες τις σημερινές θετικές επιπτώσεις από την σημαντική μείωση του, με την δυνατότητα να μετατραπούν σε σταθερά εφ' όσον κάτι τέτοιο θεωρηθεί πιο συμφέρον. Επί πλέον η εταιρεία χρησιμοποιεί και τον θεσμό των κοινών ομολογιακών δανείων τόσο για τον Μ/Μ χαρακτήρα των κεφαλαίων, όσο και για την έλλειψη της κράτησης του 0,6 με αποτέλεσμα να έχει βελτίωση του κόστους.

Προσωπικό:

Η Διοίκηση των εταιριών του Ομίλου στηρίζεται σε έμπειρα και ικανά στελέχη που έχουν πλήρη γνώση και εμπειρία του αντικειμένου των εταιριών και των συνθηκών της αγοράς, συμβάλλοντας έτσι στην εύρυθμη λειτουργία και περαιτέρω ανάπτυξη των εταιριών.

Τα στελέχη της εταιρείας βρίσκονται σε πλήρη επικοινωνία και αρμονική συνεργασία μεταξύ τους καθώς και μεταξύ της Διοίκησης και των Διευθύνσεων της εταιρείας.

Εάν ενδεχόμενα οι σχέσεις των στελεχών με τη Διοίκηση και τις Διευθύνσεις διαταραχθούν, τότε πιθανόν να διαταραχθεί πρόσκαιρα και η εύρυθμη λειτουργία της εταιρείας και του Ομίλου.

Η σημερινή οργανωτική δομή της εταιρείας επιτρέπει την άμεση συμπλήρωση κάποιων στελεχών, στην περίπτωση ξαφνικής αποχώρησής τους, χωρίς σημαντικές επιπτώσεις στην ομαλή πορεία των εργασιών της.

Οι σχέσεις των διοικούντων με το προσωπικό της εταιρείας είναι άριστες και δεν παρουσιάζονται εργασιακά προβλήματα.

Η εξέλιξη του αριθμού του προσωπικού για τα έτη 2008 και 2009 παρουσίασε την πιο κάτω πορεία:

	ΕΤΑΙΡΕΙΑ		ΟΜΙΛΟΣ	
	2008	2009	2008	2009
Μισθωτοί	91	86	99	94
Ημερ/σθιοι	145	155	175	187
Σύνολο	236	241	274	281

Προοπτικές:

Η αρνητική εξέλιξη του κύκλου εργασιών που εμφανίσθηκε με τη σημαντική μείωση του -41 % το πρώτο εξάμηνο του προηγούμενου έτους περιορίσθηκε σημαντικά από την εξέλιξη του β' εξαμήνου του 2009. Η θετική αυτή εξέλιξη προήρθε εξ ολοκλήρου από την συνεργασία μας με την Ευρωπαϊκή ένωση και τις προμήθειες της, στα πλαίσια της συνεργασίας μας κατά την εκτέλεση της σύμβασης για τον εξοπλισμό των γραφείων και εγκαταστάσεών της. Έτσι το σύνολο του έτους έκλεισε με πτώση της τάξεως του 11,63% ποσοστό που θεωρείται ικανοποιητικό σε σύγκριση με αυτό του Α' εξαμήνου.

Η ίδια όμως αρνητική πορεία συνεχίζεται και στο α' τρίμηνο του νέου έτους δείχνοντας μια γενικότερη και μονιμότερη μείωση της αγοραστικής ζήτησης κυρίως βεβαίως στην εσωτερική αγορά. Τα στοιχεία του κύκλου εργασιών μέχρι σήμερα παρουσιάζουν μια κάμψη του συνόλου των πωλήσεων σε σχέση με την αντίστοιχη περσινή περίοδο.

Η Διοίκηση του Ομίλου, από τις αρχές του 2010 συνεχίζει για τρίτη χρονιά φέτος διάφορες στρατηγικές αμυντικής και επιθετικής φύσης, όπως την σύνταξη ενός αυστηρού προϋπολογισμού εξόδων με συχνές αναθεωρήσεις ανάλογες των εξελίξεων και την ανάπτυξη και υποκίνηση του δικτύου των πωλήσεων. Οι δράσεις των κλάδων των πωλήσεων που θα χαρακτηρίσουν την νέα χρονιά κατά τομέα δραστηριότητας είναι :

Η προσπάθεια αξιοποίησης σε μεγάλο βαθμό του νέου εμπορικού κέντρου της εταιρείας που έκανε την έναρξη λειτουργίας του τα Χριστούγεννα του 2008, εγκατεστημένο σε τριώροφο κτίριο ιδιαίτερης αρχιτεκτονικής εμφάνισης, έκτασης 1.500 τ.μ., με όλα τα εκθεσιακά προϊόντα της εταιρίας, πέραν της άλλης εκθέσεως που είναι εγκατεστημένη στο ιδιόκτητο 4όροφο μέγαρο, στην οδό Μεσογείων, απέναντι από την Εθνική Άμυνα.

Η τοποθέτηση στην αγορά νέας ολοκληρωμένης σειράς γραφείων «slim» που σχεδιάστηκε από το Τμήμα Έρευνας και Ανάπτυξης της εταιρίας, στα πλαίσια της κατασκευής νέων προϊόντων, με έμφαση στην προστασία του περιβάλλοντος. Τα έπιπλα της σειράς αυτής είναι τα ίδια που μετά από σκληρό διεθνή διαγωνισμό κατάφερε η εταιρία να προσφέρει και η Ευρωπαϊκή ένωση να επιλέξει για τους εξοπλισμούς της.

Στον κλάδο επίπλων γραφείου μέσω διαγωνισμών και συμβάσεων έργων, έχει ενταθεί η προσοχή μας, στις συμβάσεις που εκτελούνται τόσο από εγχώριους φορείς τράπεζες κυρίως ή μεγάλες εταιρίας, καθ' όσον το Δημόσιο λόγω της οικονομικής κρίσης απέχει τον τελευταίο καιρό, όσο και διεθνείς (Αεροδρόμια, διεθνείς συνεργασίες).

Σημαντικής σημασίας για την ανάκαμψη του τζίρου χαρακτηρίζεται ο κλάδος των προϊόντων σπιτιού, (κουζίνα κυρίως), που την χρονιά που πέρασε λόγω της κρίσης στον κλάδο της οικοδομής είχε υποστεί μεγάλη καθίζηση.

Έτσι κινούμεθα για την δημιουργία νέων συνεργασιών εμπόρων και κατασκευαστών σε όλη την Ελλάδα, για προϊόντα κουζίνας, στοχεύοντας στον υπερδιπλασιασμό του ετήσιου σήμερα τζίρου των προϊόντων αυτών.

Στον κλάδο προϊόντων εξ αλουμινίου συνεχίζεται η επιτυχημένη συνεργασία με την MTU (Γερμανίας) και της θυγατρικής της στις ΗΠΑ, αλλά και την Daimler (Mercedes - φορτηγών αυτοκινήτων) που η παραγωγική συνεργασία ξεκίνησε, με το ατυχές όμως να είναι σε μια τέτοια αρνητική για την αυτοκινητοβιομηχανία συγκυρία, που έχει σαν αποτέλεσμα την μείωση των αναμενόμενων από την κατεύθυνση αυτή παραγγελιών.

Τέλος στην γειτονική πρωτεύουσα (Σόφια της Βουλγαρίας) όπου εδρεύει η θυγατρική μας DROMEAS BG EAD (ανήκουσα κατά 100% στην ΔΡΟΜΕΑΣ ΑΒΕΕΑ Ελλάδος), σε έναν χώρο όπου η παρουσία μας είχε από 20 ετίας εδραιωθεί, σκοπεύουμε στην δημιουργία ενός εμπορικού καταστήματος σε κεντρικό σημείο της πόλης με την αγορά ή την ενοικίαση κατάλληλου χώρου.

IV. ΣΗΜΑΝΤΙΚΕΣ ΣΥΝΑΛΛΑΓΕΣ ΜΕ ΣΥΝΔΕΔΕΜΕΝΑ ΜΕΡΗ:

Οι εμπορικές συναλλαγές της εταιρείας με τα συνδεδεμένα με αυτή μέρη στην διάρκεια της χρήσης 2009, έχουν πραγματοποιηθεί υπό τους συνήθεις όρους της αγοράς και αφορούν σε συναλλαγές συνήθους εμπορικής φύσης.

Οι συναλλαγές της Εταιρείας με συνδεδεμένα με αυτή μέρη κατά την έννοια του Δ.Λ.Π. 24, απεικονίζονται στον κατωτέρω πίνακα και αναλύονται εκτενέστερα στην υπό 5.7. παράγραφο της ετήσιας Έκθεσης των Οικονομικών Καταστάσεων.

Ποσά σε €

	<u>ΟΜΙΛΟΣ</u>	<u>ΕΤΑΙΡΕΙΑ</u>
	<u>31/12/2009</u>	<u>31/12/2009</u>
α) Έσοδα	0	395.736
β) Έξοδα	0	1.332.637
γ) Απαιτήσεις	0	321.138
δ) Υποχρεώσεις	0	262.645
ε) Συναλλαγές και αμοιβές διευθυντικών στελεχών και μελών της Διοίκησης	348.358	258.758
στ) Απαιτήσεις από διευθυντικά στελέχη και μέλη της Διοίκησης	156.363	0
ζ) Υποχρεώσεις προς διευθυντικά στελέχη και μέλη της Διοίκησης	10.936	10.936

V. ΠΡΟΣΘΕΤΑ ΣΤΟΙΧΕΙΑ ΚΑΙ ΠΛΗΡΟΦΟΡΙΕΣ:

Οι πάσης φύσεως επίδικες ή υπό διαιτησία διαφορές, οι αποφάσεις δικαστικών ή διαιτητικών οργάνων δεν ενδέχεται να έχουν επίπτωση στην οικονομική κατάσταση ή λειτουργία των εταιρειών του ομίλου.

Η μητρική έχει ελεγχθεί φορολογικά μέχρι και την χρήση 2008. Για την ανέλεγκτη χρήση 2009, η εταιρεία έχει σχηματίσει σχετικές προβλέψεις, όπως αυτές αναλύονται στην υπό 5.19. παράγραφο της ετήσιας Έκθεσης των Οικονομικών Καταστάσεων

Από τις λοιπές εταιρείες του ομίλου η «KEM A.B.E.E.» έχει περαιώσει τις φορολογικές της υποχρεώσεις για τις οικονομικές χρήσεις από έναρξης μέχρι και την 31/12/2006 σύμφωνα με τον Ν.3697/2008 και το σχετικό εκκαθαριστικό σημείωμα περαιώσεως, η δε θυγατρική εμπορική επιχείρηση «DROMEAS BG EAD» δεν έχει ελεγχθεί από την έναρξή της (Ιούλιος 2003).

ΕΠΕΞΗΓΗΜΑΤΙΚΗ ΕΚΘΕΣΗ ΤΟΥ ΔΙΟΙΚΗΤΙΚΟΥ ΣΥΜΒΟΥΛΙΟΥ

ΠΡΟΣ ΤΗΝ ΤΑΚΤΙΚΗ ΓΕΝΙΚΗ ΣΥΝΕΛΕΥΣΗ ΤΩΝ ΜΕΤΟΧΩΝ

(Σύμφωνα με το άρθρο 4 παρ. 7 του Ν. 3556/2007)

A) Διάρθρωση Μετοχικού Κεφαλαίου

Το μετοχικό κεφάλαιο της Εταιρίας ανέρχεται σε 10.763.200 ευρώ και διαιρείται σε 34.720.000 κοινές ονομαστικές μετοχές, ονομαστικής αξίας 0,31 ευρώ εκάστη. Όλες οι μετοχές, είναι κοινές ονομαστικές και αδιαίρετες και δεν υπάρχουν ειδικές κατηγορίες μετοχών. Το Καταστατικό της Εταιρίας δεν περιέχει ειδικά δικαιώματα υπέρ συγκεκριμένων μετόχων.

B) Περιορισμοί στην μεταβίβαση / κατοχή μετοχών

Η μεταβίβαση των μετοχών της Εταιρίας γίνεται όπως ορίζει ο Νόμος και δεν υφίστανται εκ του καταστατικού της περιορισμοί στη μεταβίβασή τους.

Γ) Σημαντικές άμεσες ή έμμεσες συμμετοχές κατά την έννοια των διατάξεων του Ν. 3556/2007

Οι άμεσες και έμμεσες σημαντικές συμμετοχές προσώπων (φυσικών και νομικών) στο σύνολο του μετοχικού κεφαλαίου και στο σύνολο των δικαιωμάτων ψήφου της Εταιρίας κατά την έννοια των διατάξεων των άρθρων 9 έως 11 του Ν. 3556/2007, στις 31 Δεκεμβρίου 2009, παρουσιάζονται ακολούθως:

	Μέτοχοι	%
1)	ΑΘΑΝΑΣΙΟΣ ΠΑΠΑΠΑΝΑΓΙΩΤΟΥ	43,72%
2)	ΙΩΑΝΝΗΣ ΠΑΠΑΠΑΝΑΓΙΩΤΟΥ	28,69%

Δεν υπάρχουν άλλοι μέτοχοι, που να κατέχουν άμεσα ή έμμεσα ποσοστό άνω του 5% του μετοχικού κεφαλαίου της Εταιρίας και τους οποίους να γνωρίζει η Εταιρία.

Δ) Κάτοχοι μετοχών που παρέχουν ειδικά δικαιώματα ελέγχου

Δεν υπάρχουν μετοχές που να παρέχουν στους κατόχους τους ειδικά δικαιώματα ελέγχου.

Ε) Περιορισμοί στο δικαίωμα ψήφου – Προθεσμίες άσκησης δικαιωμάτων ψήφου

Δεν υφίστανται περιορισμοί στο δικαίωμα ψήφου.

ΣΤ) Συμφωνίες Μετόχων για περιορισμούς στην μεταβίβαση μετοχών ή στην άσκηση δικαιωμάτων ψήφου

Δεν έχει περιέλθει σε γνώση της εταιρίας η ύπαρξη συμφωνιών μεταξύ των μετόχων της, οι οποίες συνεπάγονται περιορισμούς στη μεταβίβαση των μετοχών της ή στην άσκηση των δικαιωμάτων ψήφου που απορρέουν από τις μετοχές της.

Ζ) Κανόνες διορισμού/αντικατάστασης μελών Δ.Σ. και τροποποίησης Καταστατικού

Οι κανόνες για τον διορισμό και την αντικατάσταση μελών του διοικητικού συμβουλίου καθώς και για την τροποποίηση του καταστατικού, δεν διαφοροποιούνται από τα προβλεπόμενα στον Κ.Ν. 2190/1920.

Η) Αρμοδιότητα ΔΣ για την έκδοση νέων μετοχών ή για την αγορά ιδίων μετοχών

Πέραν των οριζομένων στον Κ.Ν. 2190/1920, δεν υπάρχει αρμοδιότητα του Δ.Σ. για έκδοση νέων μετοχών ή για αγορά ιδίων μετοχών.

Θ) Σημαντικές συμφωνίες της Εταιρίας που ισχύουν / τροποποιούνται / λήγουν σε περίπτωση αλλαγής στον έλεγχο της εταιρίας κατόπιν δημόσιας πρότασης

Δεν υφίστανται συμφωνίες οι οποίες τίθενται σε ισχύ τροποποιούνται ή λήγουν σε περίπτωση αλλαγής στον έλεγχο της εταιρίας μετά από δημόσια πρόταση.

Ι) Συμφωνίες αποζημίωσης μελών Δ.Σ. ή προσωπικού σε περίπτωση παραίτησης / απόλυσης χωρίς βάσιμο λόγο ή τερματισμό θητείας / απασχόλησης λόγω δημόσιας πρότασης.

Δεν υφίστανται συμφωνίες με μέλη του Δ.Σ. ή το προσωπικό, οι οποίες προβλέπουν αποζημίωση σε περίπτωση παραίτησης ή απόλυσης χωρίς βάσιμο λόγο ή τερματισμού της θητείας ή της απασχόλησής τους απόλυσης εξαιτίας δημόσιας πρότασης.

**Ο ΠΡΟΕΔΡΟΣ του Δ.Σ.
και
ΔΙΕΥΘΥΝΩΝ ΣΥΜΒΟΥΛΟΣ**

**ΑΘΑΝΑΣΙΟΣ ΠΑΠΑΠΑΝΑΓΙΩΤΟΥ
ΒΙ. ΠΕ. ΣΕΡΡΩΝ
10 Μαρτίου 2010**

ΕΚΘΕΣΗ ΕΛΕΓΧΟΥ ΑΝΕΞΑΡΤΗΤΟΥ ΟΡΚΩΤΟΥ ΕΛΕΓΚΤΗ ΛΟΓΙΣΤΗ

Προς τους Μετόχους της Ανώνυμης Εταιρείας

ΠΑΠΑΠΑΝΑΓΙΩΤΟΥ Α.Β.Ε.Ε.Α. - "ΔΡΟΜΕΑΣ" ΑΝΩΝΥΜΗ ΒΙΟΜΗΧΑΝΙΚΗ ΕΤΑΙΡΕΙΑ ΕΜΠΟΡΙΑΣ ΚΑΙ ΑΝΤΙΠΡΟΣΩΠΕΙΩΝ

Έκθεση επί των Εταιρικών και Ενοποιημένων Οικονομικών Καταστάσεων

Ελέγξαμε τις συνημμένες εταιρικές και ενοποιημένες οικονομικές καταστάσεις της Εταιρείας «ΠΑΠΑΠΑΝΑΓΙΩΤΟΥ Α.Β.Ε.Ε.Α. - "ΔΡΟΜΕΑΣ" ΑΝΩΝΥΜΗ ΒΙΟΜΗΧΑΝΙΚΗ ΕΤΑΙΡΕΙΑ ΕΜΠΟΡΙΑΣ ΚΑΙ ΑΝΤΙΠΡΟΣΩΠΕΙΩΝ» και των θυγατρικών της, που αποτελούνται από την εταιρική και ενοποιημένη κατάσταση οικονομικής θέσης της 31 Δεκεμβρίου 2009, τις εταιρικές και ενοποιημένες καταστάσεις συνολικού εισοδήματος, μεταβολών ιδίων κεφαλαίων και ταμειακών ροών της χρήσεως που έληξε την ημερομηνία αυτή, καθώς και την περίληψη σημαντικών λογιστικών αρχών και μεθόδων και τις λοιπές επεξηγηματικές πληροφορίες.

Ευθύνη της Διοίκησης για τις Εταιρικές και Ενοποιημένες Οικονομικές Καταστάσεις

Η διοίκηση είναι υπεύθυνη για την κατάρτιση και εύλογη παρουσίαση αυτών των εταιρικών και ενοποιημένων οικονομικών καταστάσεων σύμφωνα με τα Διεθνή Πρότυπα Χρηματοοικονομικής Αναφοράς, όπως αυτά έχουν υιοθετηθεί από την Ευρωπαϊκή Ένωση, όπως και για εκείνες τις εσωτερικές δικλείδες που η διοίκηση καθορίζει ως απαραίτητες ώστε να καθίσταται δυνατή η κατάρτιση εταιρικών και ενοποιημένων οικονομικών καταστάσεων απαλλαγμένων από ουσιώδη ανακρίβεια, που οφείλεται είτε σε απάτη είτε σε λάθος.

Ευθύνη του Ελεγκτή

Η δική μας ευθύνη είναι να εκφράσουμε γνώμη επί αυτών των εταιρικών και ενοποιημένων οικονομικών καταστάσεων με βάση τον έλεγχό μας. Διενεργήσαμε τον έλεγχό μας σύμφωνα με τα Διεθνή Πρότυπα Ελέγχου. Τα πρότυπα αυτά απαιτούν να συμμορφωνόμαστε με κανόνες δεοντολογίας, καθώς και να σχεδιάζουμε και διενεργούμε τον έλεγχο με σκοπό την απόκτηση εύλογης διασφάλισης για το εάν οι εταιρικές και τις ενοποιημένες οικονομικές καταστάσεις είναι απαλλαγμένες από ουσιώδη ανακρίβεια. Ο έλεγχος περιλαμβάνει τη διενέργεια διαδικασιών για την απόκτηση ελεγκτικών τεκμηρίων, σχετικά με τα ποσά και τις γνωστοποιήσεις στις εταιρικές και τις ενοποιημένες οικονομικές καταστάσεις. Οι επιλεγόμενες διαδικασίες βασίζονται στην κρίση του ελεγκτή περιλαμβανομένης της εκτίμησης των κινδύνων ουσιώδους ανακρίβειας των εταιρικών και ενοποιημένων οικονομικών καταστάσεων, που οφείλεται είτε σε απάτη είτε σε λάθος. Κατά τη διενέργεια αυτών των εκτιμήσεων κινδύνου, ο ελεγκτής εξετάζει τις εσωτερικές δικλείδες που σχετίζονται με την κατάρτιση και εύλογη παρουσίαση των εταιρικών και ενοποιημένων οικονομικών καταστάσεων της εταιρείας, με σκοπό το σχεδιασμό ελεγκτικών διαδικασιών κατάλληλων για τις περιστάσεις και όχι με σκοπό την έκφραση γνώμης επί της αποτελεσματικότητας των εσωτερικών δικλείδων της εταιρείας. Ο έλεγχος περιλαμβάνει επίσης την αξιολόγηση της καταλληλότητας των λογιστικών αρχών και μεθόδων που χρησιμοποιήθηκαν και του εύλογου των εκτιμήσεων που έγιναν από τη διοίκηση, καθώς και αξιολόγηση της συνολικής παρουσίας των εταιρικών και

ενοποιημένων οικονομικών καταστάσεων. Πιστεύουμε ότι τα ελεγκτικά τεκμήρια που έχουμε συγκεντρώσει είναι επαρκή και κατάλληλα για τη θεμελίωση της ελεγκτικής μας γνώμης.

Γνώμη

Κατά τη γνώμη μας, οι συνημμένες εταιρικές και ενοποιημένες οικονομικές καταστάσεις παρουσιάζουν εύλογα, από κάθε ουσιώδη άποψη, την οικονομική θέση της Εταιρείας και των θυγατρικών αυτής κατά την 31 Δεκεμβρίου 2009, τη χρηματοοικονομική τους επίδοση και τις ταμειακές τους ροές για τη χρήση που έληξε την ημερομηνία αυτή σύμφωνα με τα Διεθνή Πρότυπα Χρηματοοικονομικής Αναφοράς, όπως αυτά έχουν υιοθετηθεί από την Ευρωπαϊκή Ένωση.

Αναφορά επί άλλων Νομικών και Κανονιστικών θεμάτων

Επαληθεύσαμε τη συμφωνία και την αντιστοίχιση του περιεχομένου της Έκθεσης του Διοικητικού Συμβουλίου με τις συνημμένες εταιρικές και ενοποιημένες οικονομικές καταστάσεις, στα πλαίσια των οριζόμενων από τα άρθρα 43α, 107 και 37 του Κ.Ν. 2190/1920.

Θεσσαλονίκη, 26 Μαρτίου 2010
Ο Ορκωτός Ελεγκτής Λογιστής

Αθανάσιος Δ. Τσάκλης
Αριθμός Μητρώου ΣΟΕΛ 14951



Συνεργαζόμενοι Ορκωτοί Λογιστές α.ε.ο.ε.
μέλος της Crowe Horwath International
Φωκ. Νέγρη 3, 11257 Αθήνα
Αρ Μ ΣΟΕΛ 125

**Κατάσταση Οικονομικής Θέσης (ενοποιημένη και ατομική)
για την χρήση που έληξε την 31/12/09 και την 31/12/08**

Ποσά σε €	Ο ΟΜΙΛΟΣ		Η ΕΤΑΙΡΕΙΑ		
	31/12/2009	31/12/2008	31/12/2009	31/12/2008	
ΕΝΕΡΓΗΤΙΚΟ					
Μη κυκλοφορούντα Στοιχεία Ενεργητικού					
Ενσώματες ακινητοποιήσεις	5.2	40.719.134,10	39.174.955,67	37.950.730,45	36.300.466,49
Αύλα στοιχεία ενεργητικού	5.3	1.243.752,99	1.114.523,89	1.242.372,39	1.098.471,34
Επενδύσεις σε θυγατρικές Επιχειρήσεις	5.4	0,00	0,00	1.526.600,76	1.526.600,76
Λοιπές μακροπρόθεσμες απαιτήσεις	5.5	788.643,45	782.904,85	554.756,25	567.453,84
		42.751.530,54	41.072.384,41	41.274.459,85	39.492.992,43
Κυκλοφορούν Ενεργητικό					
Αποθέματα	5.6	12.113.617,45	9.727.335,31	11.951.685,89	9.573.079,85
Πελάτες και λοιπές εμπορικές απαιτήσεις	5.7	6.811.756,01	5.945.737,95	6.666.560,07	6.018.706,60
Λοιπές απαιτήσεις και λοιπά κυκλοφ/ντα στοιχεία Ενεργητικού	5.8	767.188,18	1.015.409,83	588.835,69	842.633,25
Ταμειακά διαθέσιμα και ισοδύναμα	5.9	1.710.412,25	1.748.565,41	1.488.053,38	1.529.034,30
		21.402.973,89	18.437.048,50	20.695.135,03	17.963.454,00
Σύνολο Ενεργητικού		64.154.504,43	59.509.432,91	61.969.594,89	57.456.446,43
ΙΔΙΑ ΚΕΦΑΛΑΙΑ					
Ίδια κεφάλαια αποδιδόμενα στους μετόχους					
Μετοχικό Κεφάλαιο (34.720.000 μετοχές αξίας €0,31 έκαστη)	5.10	10.763.200,00	10.763.200,00	10.763.200,00	10.763.200,00
Υπέρ το Άρτιο	5.10	19.202.825,27	19.202.825,27	19.202.825,27	19.202.825,27
Αποθεματικά	5.10	5.656.277,00	5.640.884,54	5.795.228,36	5.779.776,71
Κέρδη / (ζημίες) εις νέον	5.10	876.809,06	529.869,32	652.544,96	266.524,67
Σύνολο ιδίων κεφαλαίων αποδιδόμενα σε μετόχους		36.499.111,33	36.136.779,13	36.413.798,59	36.012.326,65
της Μητρικής		36.499.111,33	36.136.779,13	36.413.798,59	36.012.326,65
Δικαιώματα μειοψηφίας	5.10	127.562,26	112.385,64	0,00	0,00
Σύνολο ιδίων κεφαλαίων		36.626.673,59	36.249.164,77	36.413.798,59	36.012.326,65
ΥΠΟΧΡΕΩΣΕΙΣ					
Μακροπρόθεσμες υποχρεώσεις					
Δάνεια τραπεζών	5.11	10.645.000,00	10.748.592,77	10.392.000,00	10.458.235,33
Αναβαλλόμενες φορολογικές υποχρεώσεις	5.16	2.129.483,70	1.879.794,95	2.016.867,32	1.820.773,01
Υποχρεώσεις παροχών αποχώρησης προσωπικού	5.12	206.466,06	177.881,04	197.186,31	171.186,31
Λοιπές μακροπρόθεσμες υποχρεώσεις	5.13	2.482.658,12	2.652.703,05	1.550.869,28	1.677.208,83
Σύνολο μακροπρόθεσμων υποχρεώσεων		15.463.607,88	15.458.971,81	14.156.922,91	14.127.403,48
Βραχυπρόθεσμες υποχρεώσεις					
Προμηθευτές και συναφείς υποχρεώσεις	5.14	4.112.240,36	2.159.668,91	3.997.495,84	2.161.880,68
Βραχυπρόθεσμες δανειακές υποχρεώσεις	5.15	6.875.168,28	4.651.930,57	6.444.568,91	4.251.543,60
Τρέχουσες φορολογικές υποχρεώσεις	5.16	296.747,52	482.748,44	260.478,99	436.622,20
Λοιπές βραχυπρόθεσμες υποχρεώσεις	5.14	780.066,79	506.948,41	696.329,66	466.669,82
Σύνολο βραχυπρόθεσμων υποχρεώσεων		12.064.222,95	7.801.296,33	11.398.873,40	7.316.716,30
Σύνολο υποχρεώσεων		27.527.830,83	23.260.268,14	25.555.796,31	21.444.119,78
Σύνολο ιδίων κεφαλαίων και υποχρεώσεων		64.154.504,43	59.509.432,91	61.969.594,89	57.456.446,43

Κατάσταση Συνολικών Εσόδων (ενοποιημένη και ατομική) για την χρήση που έληξε την 31/12/09 και την 31/12/08

Ποσά σε €	<u>ΕΝΟΠΟΙΗΜΕΝΑ</u>		<u>ΕΤΑΙΡΕΙΑ</u>	
	<u>ΣΤΟΙΧΕΙΑ</u>	<u>ΣΤΟΙΧΕΙΑ</u>	<u>ΣΤΟΙΧΕΙΑ</u>	<u>ΣΤΟΙΧΕΙΑ</u>
	<u>1/1-31/12/09</u>	<u>1/1-31/12/08</u>	<u>1/1-31/12/09</u>	<u>1/1-31/12/08</u>
Κύκλος εργασιών	5.17 16.781.872,03	18.991.910,81	16.403.167,90	18.728.566,86
Κόστος πωλήσεων	5.17 7.871.996,22	9.688.163,27	8.080.964,38	9.801.099,16
Μικτά κέρδη / (ζημίες)		8.909.875,81	8.322.203,52	8.927.467,70
Άλλα έσοδα εκμεταλλεύσεως	5.17 154.069,65	488.308,91	136.297,86	623.637,28
Έξοδα διοικητικής λειτουργίας	5.17 2.155.457,79	2.329.515,08	1.867.612,33	2.151.937,34
Έξοδα λειτουργίας διαθέσεως	5.17 4.191.396,09	4.497.290,02	4.173.422,29	4.287.667,85
Κέρδη / (ζημίες) προ φόρων, χρηματοδοτικών και επενδυτικών αποτελεσμάτων και συνολικών αποσβέσεων		2.717.091,58	2.965.251,35	2.417.466,76
Αποσβέσεις	5.17 1.373.001,02	1.385.276,96	1.298.908,87	1.326.633,76
Κέρδη / (ζημίες) προ φόρων, χρηματοδοτικών και επενδυτικών αποτελεσμάτων		1.344.090,56	1.579.974,39	1.118.557,89
Έξοδα χρηματοδοτικά και επενδυτικά	5.17 506.388,21	1.047.906,50	475.410,84	1.000.775,41
Κέρδη / (ζημίες) προ φόρων		837.702,35	532.067,89	643.147,05
Μείον διαφορές φορολογικού ελέγχου προηγούμενων χρήσεων		54.130,81	396.481,50	54.130,81
Μείον / πλέον φόροι	5.16 346.528,66	209.764,11	309.128,71	179.423,83
Κέρδη / (ζημίες) μετά από φόρους (α)		437.042,88	(74.177,72)	279.887,53
<u>Κατανέμονται σε:</u>				
Μετόχους Εταιρείας		421.721,51	(58.568,48)	279.887,53
Δικαιώματα Μειοψηφίας		15.321,37	(15.609,24)	0,00
Κέρδη / (ζημίες) μετά από φόρους ανά μετοχή - βασικά (σε €)	5.18	0,0121	(0,0017)	0,0081
Λοιπά συνολικά έσοδα				0,0065
Αποτίμηση χρηματοοικονομικών στοιχείων (β)		51.200,00	(135.041,00)	51.200,00
Συγκεντρωτικά συνολικά έσοδα μετά από φόρους (α+β)		488.242,88	(209.218,72)	331.087,53
<u>Κατανέμονται σε:</u>				
Ιδιοκτήτες μητρικής		472.921,51	(193.609,48)	331.087,53
Δικαιώματα Μειοψηφίας		15.321,37	(15.609,24)	0,00

Ενοποιημένη Κατάσταση Μεταβολών Ιδίων Κεφαλαίων για την χρήση που έληξε την 31/12/09 και την 31/12/08

<i>Ποσά σε χιλιάδες €</i>	Μετοχικό Κεφάλαιο	Υπέρ το Άρτιο	Αποθεματικά Εύλογης Αξίας	Λοιπά Αποθεματικά	Αποτελέσματα εις Νέον	Δικαιώματα Μειοψηφίας	Σύνολο
Υπόλοιπα κατά τη 1η Ιανουαρίου 2008	10.763	19.203	3.370	2.261	1.662	128	37.387
<i>Μεταβολή Ιδίων Κεφαλαίων για την περίοδο 01/01 - 31/12/2008</i>							
Καθαρά Αποτελέσματα Περιόδου 01/01 - 31/12/2008	0	0	0	0	(74)	0	(74)
Έγκριση προτεινόμενων προς διανομή μερισμάτων χρήσης 2007	0	0	0	0	(694)	0	(694)
Φόρος Εισοδήματος προς και από την καθαρή θέση	0	0	0	0	(234)	0	(234)
Καθαρό κέρδος / ζημία καταχωρηθέν κατ' ευθείαν στα ίδια κεφάλαια - Μεταφορά σε αποθεματικά	0	0	(66)	75	(129)	0	(120)
Δικαιώματα μειοψηφίας από την πρώτη ενοποίηση και την ενοποίηση περιόδου	0	0	0	0	0	(16)	(16)
Συνολικό Αναγνωριζόμενο Κέρδος/Ζημιά Περιόδου	0	0	(66)	75	(1.131)	(16)	(1.138)
Υπόλοιπο Ιδίων Κεφαλαίων κατά την 31 Δεκεμβρίου 2008	10.763	19.203	3.304	2.336	531	112	36.249
Υπόλοιπα κατά τη 1η Ιανουαρίου 2009	10.763	19.203	3.304	2.336	531	112	36.249
<i>Μεταβολή Ιδίων Κεφαλαίων για την περίοδο 01/01 - 31/12/2009</i>							
Καθαρά Αποτελέσματα Περιόδου 01/01 - 31/12/2009	0	0	0	0	437	0	437
Φόρος Εισοδήματος προς και από την καθαρή θέση	0	0	112	(41)		0	71
Καθαρό κέρδος / ζημία καταχωρηθέν κατ' ευθείαν στα ίδια κεφάλαια - Μεταφορά σε αποθεματικά	0	0	(66)	11	(76)	0	(131)
Δικαιώματα μειοψηφίας από την πρώτη ενοποίηση και την ενοποίηση περιόδου	0	0	0	0	(15)	15	0
Συνολικό Αναγνωριζόμενο Κέρδος/Ζημιά Περιόδου	0	0	46	(30)	346	15	377
Υπόλοιπο Ιδίων Κεφαλαίων κατά την 31 Δεκεμβρίου 2009	10.763	19.203	3.350	2.306	877	127	36.626

Κατάσταση Μεταβολών Ιδίων Κεφαλαίων Μητρικής Εταιρείας για την χρήση που έληξε την 31/12/09 και την 31/12/08

<i>Ποσά σε χιλιάδες €</i>	Μετοχικό Κεφάλαιο	Υπέρ το Άρτιο	Αποθεματικά Εύλογης Αξίας	Λοιπά Αποθεματικά	Αποτελέσματα εις Νέον	Σύνολο
Υπόλοιπα κατά τη 1η Ιανουαρίου 2008	10.763	19.203	3.367	2.437	1.411	37.181
<i>Μεταβολή Ιδίων Κεφαλαίων για την περίοδο 01/01 - 31/12/2008</i>						
Καθαρά Αποτελέσματα Περιόδου 01/01 - 31/12/2008	0	0	0	0	224	224
Έγκριση προτεινόμενων προς διανομή μερισμάτων χρήσης 2007	0	0	0	0	(694)	(694)
Φόρος Εισοδήματος προς και από την καθαρή θέση	0	0	0	0	(234)	(234)
Καθαρό κέρδος / ζημία καταχωρηθέν κατ' ευθείαν στα ίδια κεφάλαια - Μεταφορά σε αποθεματικά	0	0	(66)	42	(441)	(465)
Συνολικό Αναγνωριζόμενο Κέρδος/Ζημιά Περιόδου	0	0	(66)	42	(1.145)	(1.169)
Υπόλοιπο Ιδίων Κεφαλαίων κατά την 31 Δεκεμβρίου 2008	10.763	19.203	3.301	2.479	266	36.012
Υπόλοιπα κατά τη 1η Ιανουαρίου 2009	10.763	19.203	3.301	2.479	266	36.012
<i>Μεταβολή Ιδίων Κεφαλαίων για την περίοδο 01/01 - 31/12/2009</i>						
Καθαρά Αποτελέσματα Περιόδου 01/01 - 31/12/2009	0	0	0	0	280	280
Φόρος Εισοδήματος προς και από την καθαρή θέση	0	0	112	(42)	0	70
Καθαρό κέρδος / ζημία καταχωρηθέν κατ' ευθείαν στα ίδια κεφάλαια - Μεταφορά σε αποθεματικά	0	0	(66)	11	106	51
Συνολικό Αναγνωριζόμενο Κέρδος/Ζημιά Περιόδου	0	0	46	(31)	386	401
Υπόλοιπο Ιδίων Κεφαλαίων κατά την 31 Δεκεμβρίου 2009	10.763	19.203	3.347	2.448	652	36.413

Κατάσταση Ταμειακών Ροών (ενοποιημένη και ατομική)

Ποσά σε χιλιάδες €

	Ο ΟΜΙΛΟΣ		Η ΕΤΑΙΡΕΙΑ	
	<u>1/1-31/12/09</u>	<u>1/1-31/12/08</u>	<u>1/1-31/12/09</u>	<u>1/1-31/12/08</u>
<u>Λειτουργικές Δραστηριότητες</u>				
Κέρδη/(ζημίες) προ φόρων (συνεχιζόμενες δραστηριότητες)	838	532	643	784
<i>Πλέον / Μείον προσαρμογές για:</i>				
Αποσβέσεις	1.373	1.385	1.298	1.327
Προβλέψεις	59	67	56	65
Συναλλαγματικές διαφορές	0	0	0	0
Χρεωστικοί τόκοι και συναφή έξοδα	712	1.048	681	922
Αποτελ/τα (έσοδα, έξοδα, κέρδη, ζημίες) επενδ. δραστηριότητας	(481)	(216)	(147)	(249)
Πλέον/μείον προσαρμογές για μεταβολές λογαριασμών κεφαλαίου κίνησης ή που σχετίζονται με τις λειτουργικές δραστηριότητες:				
Μείωση/(αύξηση) αποθεμάτων	(2.387)	781	(2.378)	749
Μείωση/(αύξηση) απαιτήσεων	(618)	82	(394)	(185)
Αύξηση/(μείωση) υποχρ. (πλην δανειακών)	2.043	(849)	1.916	(804)
<i>Μείον:</i>				
Χρεωστικοί τόκοι και συναφή έξοδα καταβεβλημένα	(38)	(97)	(37)	(93)
Καταβεβλημένοι φόροι	(165)	(362)	(165)	(362)
<u>Σύνολο εισροών/εκροών από λειτουργικές δραστηριότητες (α)</u>	1.336	2.371	1.473	2.154
<u>Επενδυτικές Δραστηριότητες</u>				
Αγορά ενσώματων και άυλων παγίων στοιχείων	(3.046)	(2.927)	(3.247)	(2.730)
Εισπράξεις από πωλήσεις ενσώματων και άυλων παγίων	0	20	0	20
Εισπράξεις από πώληση επενδυτικών τίτλων	131	0	131	0
Τόκοι εισπραχθέντες	70	21	69	21
Μερίσματα εισπραχθέντα	0	0	0	0
Μείωση/(αύξηση) λοιπών μακροπρόθεσμων απαιτήσεων	(6)	1	13	1
<u>Σύνολο εισροών/εκροών από επενδυτικές δραστηριότητες</u>	(2.851)	(2.885)	(3.034)	(2.688)
<u>Χρηματοδοτικές Δραστηριότητες</u>				
Εισπράξεις από αύξηση Μετοχ. Κεφαλ.	0	0	0	0
Μερίσματα πληρωθέντα	0	(703)	0	(703)
Εισπράξεις από εκδοθέντα / αναληφθέντα δάνεια	11.830	11.204	11.500	10.523
Εξοφλήσεις δανείων	(10.336)	(10.142)	(9.962)	(9.447)
Εξοφλήσεις υποχρ. χρηματοδοτικών μισθώσεων (χρεολύσια)	(18)	(16)	(18)	(16)
<u>Σύνολο εισροών/εκροών από χρημ/κές δραστηριότητες</u>	1.476	343	1.520	357
Καθαρή αύξηση/(μείωση) στα ταμειακά διαθέσιμα και ισοδύναμα της χρήσης (α)+(β)+(γ)	(39)	(171)	(41)	(177)
Ταμειακά διαθέσιμα και ισοδύναμα έναρξης χρήσης	1.749	1.920	1.529	1.706
Ταμειακά διαθέσιμα και ισοδύναμα λήξης χρήσης	1.710	1.749	1.488	1.529

Επεξηγηματικές σημειώσεις επί των Οικονομικών Καταστάσεων

1. Γενικές Πληροφορίες

Οι παρούσες Οικονομικές Καταστάσεις περιλαμβάνουν τις ετήσιες εταιρικές Οικονομικές Καταστάσεις της «ΠΑΠΑΠΑΝΑΓΙΩΤΟΥ Ανώνυμος Βιομηχανική Εταιρεία Εμπορίας και Αντιπροσωπειών» και τις ετήσιες ενοποιημένες Οικονομικές Καταστάσεις της εταιρείας και των θυγατρικών της, και έχουν εγκριθεί προς δημοσίευση από το Διοικητικό Συμβούλιο της εταιρείας στις 10/03/2010.

Η εταιρεία «ΠΑΠΑΠΑΝΑΓΙΩΤΟΥ Ανώνυμος Βιομηχανική Εταιρεία Εμπορίας και Αντιπροσωπειών» με διακριτικό τίτλο «ΔΡΟΜΕΑΣ» Α.Β.Ε.Ε.Α. ιδρύθηκε το έτος 1979 (ΦΕΚ 1474/15.5.1979) με διάρκεια μέχρι 31.12.2040 και έδρα τον Δήμο Λευκώνα του Νομού Σερρών στη διεύθυνση ΒΙ.ΠΕ. Σερρών Τ.Κ. 621 21, Τετράγωνο 9. Είναι εγγεγραμμένη στο Μητρώο Ανωνύμων Εταιριών που τηρείται στη Νομαρχία Σερρών με αριθμό Μητρώου 11045/06/Β/86/10.

Φύση Δραστηριοτήτων

Η εταιρεία είναι βιομηχανική επιχείρηση πλήρως καθετοποιημένη με κύρια δραστηριότητα την παραγωγή επίπλων και εξοπλισμού γραφείων. Παράγει και προσφέρει τα παρακάτω προϊόντα:

- Γραφεία Διευθυντικά, προϊσταμένων, υπαλλήλων για διάφορες εργασίες, κατηγορίες, μεγέθη και σχέδια
- Καθίσματα γραφείων όλων των κατηγοριών και βαθμίδων
- Αρχαιοθήκες για όλες τις βαθμίδες και χρήσεις
- Σταθερά διαχωριστικά χώρων μέχρι οροφής
- Κινητά διαχωριστικά σε διάφορα ύψη
- Κινητές αρχαιοθήκες
- Καθίσματα κοινόχρηστων χώρων
- Εξοπλισμούς εμπορικών καταστημάτων ειδικής κατασκευής
- Ειδικές κατασκευές εξοπλισμού μεγάλων έργων
- Νεανικά έπιπλα σπιτιού
- Ντουλάπες σπιτιού (νέο προϊόν)
- Κουτιά επίπλων κουζίνας (νέο προϊόν)

Πληροφορίες σχετικές με τις κύριες εγκαταστάσεις της εταιρείας

Οι παραγωγικές και οι βασικές εγκαταστάσεις της ΔΡΟΜΕΑΣ ΑΒΕΕΑ βρίσκονται:

- α) Στη Βιομηχανική Περιοχή Σερρών, σε ιδιόκτητα οικόπεδα εκτάσεως 118.036 τ.μ. με στεγασμένη επιφάνεια εκτάσεως 39.795 τ.μ., (παραγωγική εγκατάσταση),
- β) Στην Αθήνα σε οικόπεδα:
 - στον Ασπρόπυργο έκταση 6.000 τ.μ. ανηγέρθησαν αποθήκες τ.μ. 3.500
 - στην Λ. Μεσογείων 172 σε ιδιόκτητο οικόπεδο 560 τ.μ. δημιουργήθηκε έκθεση – γραφεία 1.100 τ.μ. (βασικές εμπορικές εγκαταστάσεις).

Η μονάδα είναι καθετοποιημένη και λειτουργούν οι κάτωθι γραμμές παραγωγής:

- Κατεργασία ξύλου

- Μεταλλικών κατεργασιών
- Χύτευση αλουμινίου
- Βαφείου
- Πλαστικού και πολυουρεθάνης
- Ταπετσαριών
- Συσκευασίας

2. Πλαίσιο Κατάρτισης Οικονομικών Καταστάσεων

Οι εταιρικές και ενοποιημένες οικονομικές καταστάσεις της «ΠΑΠΑΠΑΝΑΓΙΩΤΟΥ Α.Β.Ε.Α. – DROMEAS» της 31 Δεκεμβρίου 2009 που καλύπτουν την περίοδο από 1 Ιανουαρίου έως και 31 Δεκεμβρίου 2009, έχουν συνταχθεί με βάση την αρχή του ιστορικού κόστους εκτός από την αποτίμηση συγκεκριμένων στοιχείων ενεργητικού και παθητικού σε τρέχουσες αξίες, την αρχή της συνέχισης της δραστηριότητάς (going concern) και είναι σύμφωνες με τα Διεθνή Πρότυπα Χρηματοοικονομικής Πληροφόρησης (ΔΠΧΠ), τα οποία έχουν εκδοθεί από την Επιτροπή Διεθνών Λογιστικών Προτύπων (IASB), καθώς και τις ερμηνείες τους, που έχουν εκδοθεί από την Επιτροπή Ερμηνείας Προτύπων (I.F.R.I.C.) της IASB και που έχουν υιοθετηθεί από την Ευρωπαϊκή Ένωση.

Η σύνταξη οικονομικών καταστάσεων σύμφωνα με τα ΔΠΧΠ (ή IFRS) απαιτεί τη χρήση εκτιμήσεων και κρίσης κατά την εφαρμογή των λογιστικών αρχών της εταιρείας. Σημαντικές παραδοχές από την διοίκηση για την εφαρμογή των λογιστικών μεθόδων της εταιρείας έχουν επισημανθεί όπου κρίνεται κατάλληλα.

Οι συνημμένες οικονομικές καταστάσεις είναι βασισμένες στις οικονομικές καταστάσεις που καταρτίζει ο όμιλος σύμφωνα με τον Ελληνικό Εμπορικό Νόμο, προσαρμοσμένες με τις κατάλληλες εξωλογιστικές εγγραφές, προκειμένου να εναρμονιστούν με τα ΔΠΧΠ.

Οι λογιστικές αρχές βάσει των οποίων συντάχθηκαν οι οικονομικές καταστάσεις της μητρικής καθώς και οι ενοποιημένες καταστάσεις, είναι συνεπείς με αυτές που χρησιμοποιήθηκαν για τη σύνταξη των αντίστοιχων οικονομικών και ενοποιημένων καταστάσεων της χρήσεως που έληξε την 31.12.2008.

Νέα πρότυπα, τροποποιήσεις προτύπων και διερμηνείες

Συγκεκριμένα νέα πρότυπα, τροποποιήσεις προτύπων και διερμηνείες έχουν εκδοθεί, τα οποία είναι υποχρεωτικά για λογιστικές περιόδους που ξεκινούν κατά τη διάρκεια της παρούσας χρήσης ή μεταγενέστερα. Η εκτίμηση του Ομίλου σχετικά με την επίδραση από την εφαρμογή αυτών των νέων προτύπων, τροποποιήσεων και διερμηνειών παρατίθεται παρακάτω.

Πρότυπα υποχρεωτικά για τη χρήση 31 Δεκεμβρίου 2009

ΔΠΧΑ 8 «Κλάδοι Δραστηριότητων»

Το πρότυπο αυτό αντικαθιστά το ΔΛΠ 14, σύμφωνα με το οποίο οι τομείς αναγνωρίζονταν και παρουσιάζονταν με βάση μια ανάλυση απόδοσης και κινδύνου. Σύμφωνα με το ΔΠΧΑ 8 οι τομείς αποτελούν συστατικά μιας οικονομικής οντότητας που εξετάζονται τακτικά από τον Διευθύνοντα Σύμβουλο και το Διοικητικό

Συμβούλιο της οικονομικής οντότητας (Chief Operating Decision Maker) και παρουσιάζονται στις οικονομικές καταστάσεις με βάση αυτήν την εσωτερική κατηγοριοποίηση. Η τροποποίηση δεν είχε καμία επίδραση στον αριθμό των τομέων που παρουσιάζονται στις οικονομικές καταστάσεις.

ΔΛΠ 1 (Αναθεωρημένο) «Παρουσίαση των Οικονομικών Καταστάσεων»

Το ΔΛΠ 1 έχει αναθεωρηθεί για να αναβαθμίσει τη χρησιμότητα των πληροφοριών που παρουσιάζονται στις οικονομικές καταστάσεις. Το αναθεωρημένο πρότυπο δεν επιτρέπει την παρουσίαση των στοιχείων εσόδων και εξόδων (που δεν αποτελούν συναλλαγές με μετόχους) στην κατάσταση μεταβολών ιδίων κεφαλαίων, αλλά απαιτεί αυτές τις συναλλαγές να παρουσιάζονται ξεχωριστά από τις συναλλαγές με τους μετόχους. Όλες οι συναλλαγές με μη μετόχους πρέπει να εμφανίζονται σε μία κατάσταση απόδοσης (performance statement). Οι οικονομικές οντότητες μπορούν να επιλέξουν να παρουσιάζουν είτε μία κατάσταση (κατάσταση συνολικού εισοδήματος) είτε δύο καταστάσεις (κατάσταση αποτελεσμάτων και κατάσταση συνολικού εισοδήματος). Ο Όμιλος έχει αποφασίσει να παρουσιάζει μία κατάσταση.

ΔΠΧΑ 7 (Τροποποίηση) «Χρηματοοικονομικά Μέσα: Γνωστοποιήσεις»

Η τροποποίηση αυτή απαιτεί την παροχή πρόσθετων γνωστοποιήσεων σχετικά με την επιμέτρηση της εύλογης αξίας, καθώς και του κινδύνου ρευστότητας. Συγκεκριμένα η τροποποίηση απαιτεί γνωστοποιήσεις σχετικά με την επιμέτρηση της εύλογης αξίας μέσω μιας ιεράρχησης τριών επιπέδων. Η τροποποίηση αυτή αφορά σε πρόσθετες γνωστοποιήσεις και επομένως δεν υπάρχει επίδραση στα κέρδη ανά μετοχή.

ΔΠΧΑ 2 (Τροποποίηση) «Παροχές που Εξαρτώνται από την Αξία των Μετοχών»

Η τροποποίηση διευκρινίζει τον ορισμό των «προϋποθέσεων της κατοχύρωσης (vesting conditions)», με την εισαγωγή του όρου «προϋποθέσεις μη κατοχύρωσης (non-vesting conditions)» για όρους που δεν αποτελούν όρους υπηρεσίας ή όρους απόδοσης. Επίσης, διευκρινίζεται ότι όλες οι ακυρώσεις είτε προέρχονται από την ίδια την οντότητα είτε από τα συμβαλλόμενα μέρη, πρέπει να έχουν την ίδια λογιστική αντιμετώπιση. Η τροποποίηση δεν έχει επίδραση στις οικονομικές καταστάσεις του Ομίλου.

ΔΛΠ 23 (Αναθεωρημένο) «Κόστος Δανεισμού»

Το πρότυπο αντικαθιστά την προηγούμενη έκδοση του ΔΛΠ 23. Η βασική διαφορά σε σχέση με την προηγούμενη έκδοση αφορά στην κατάργηση της επιλογής αναγνώρισης ως εξόδου του κόστους δανεισμού που σχετίζεται με περιουσιακά στοιχεία ενεργητικού, για τα οποία απαιτείται ένα σημαντικό χρονικό διάστημα προκειμένου να μπορέσουν να λειτουργήσουν ή να πωληθούν. Ο Όμιλος θα ακολουθήσει το αναθεωρημένο πρότυπο.

ΔΛΠ 32 (Τροποποίηση) «Χρηματοοικονομικά μέσα: Παρουσίαση» και ΔΛΠ 1 (Τροποποίηση) «Παρουσίαση των οικονομικών καταστάσεων»

Η τροποποίηση στο ΔΛΠ 32 απαιτεί ορισμένα χρηματοοικονομικά μέσα διαθέσιμα από τον κάτοχο («puttable») και υποχρεώσεις που προκύπτουν κατά την ρευστοποίηση, να καταταχθούν ως Ίδια Κεφάλαια εάν πληρούνται συγκεκριμένα κριτήρια. Η τροποποίηση στο ΔΛΠ 1 απαιτεί γνωστοποίηση συγκεκριμένων πληροφοριών αναφορικά με τα «puttable» μέσα που κατατάσσονται ως Ίδια Κεφάλαια. Οι τροποποιήσεις δεν έχουν επίδραση στις οικονομικές καταστάσεις του Ομίλου.

ΔΛΠ 39 (Τροποποίηση) «Χρηματοοικονομικά μέσα: Αναγνώριση και Επιδέτρηση»

Η τροποποίηση αποσαφηνίζει ότι οι οικονομικές οντότητες δεν πρέπει πλέον να χρησιμοποιούν λογιστική αντιστάθμισης για συναλλαγές μεταξύ των τομέων στις ατομικές οικονομικές τους καταστάσεις. Η τροποποίηση αυτή δεν εφαρμόζεται στον Όμιλο καθώς δεν ακολουθεί λογιστική αντιστάθμισης σύμφωνα με το ΔΛΠ 39.

Διερμηνείες υποχρεωτικές για τη χρήση 31 Δεκεμβρίου 2009

ΕΔΔΠΧΑ 13 – Προγράμματα Πιστότητας Πελατών

Η διερμηνεία διασαφηνίζει τον χειρισμό των εταιρειών που χορηγούν κάποιας μορφής επιβράβευση πιστότητας όπως “πόντους” ή “ταξιδιωτικά μίλια” σε πελάτες που αγοράζουν αγαθά ή υπηρεσίες. Η διερμηνεία δεν έχει εφαρμογή στον Όμιλο.

ΕΔΔΠΧΑ 15 – Συμφωνίες για την κατασκευή ακίνητης περιουσίας

Η διερμηνεία αναφέρεται στους υφιστάμενους διαφορετικούς λογιστικούς χειρισμούς για τις πωλήσεις ακίνητης περιουσίας. Μερικές οικονομικές οντότητες αναγνωρίζουν το έσοδο σύμφωνα με το ΔΛΠ 18 (δηλ. όταν μεταφέρονται οι κίνδυνοι και τα οφέλη κυριότητας της ακίνητης περιουσίας) και άλλες αναγνωρίζουν το έσοδο ανάλογα με το στάδιο ολοκλήρωσης της ακίνητης περιουσίας σύμφωνα με το ΔΛΠ 11. Η διερμηνεία διασαφηνίζει ποιο πρότυπο πρέπει να εφαρμοστεί σε κάθε περίπτωση. Η διερμηνεία δεν έχει εφαρμογή στον Όμιλο.

ΕΔΔΠΧΑ 16 - Αντισταθμίσεις μιας καθαρής επένδυσης σε εκμετάλλευση στο εξωτερικό

Η διερμηνεία έχει εφαρμογή σε μία οικονομική οντότητα που αντισταθμίζει τον κίνδυνο ξένου νομίσματος που προκύπτει από καθαρή επένδυση της σε εκμετάλλευση στο εξωτερικό και πληροί τους όρους για λογιστική αντιστάθμισης σύμφωνα με το ΔΛΠ 39. Η διερμηνεία παρέχει οδηγίες σχετικά με τον τρόπο με τον οποίο μία οικονομική οντότητα πρέπει να καθορίσει τα ποσά που αναταξινομούνται από τα ίδια κεφάλαια στα αποτελέσματα τόσο για το μέσο αντιστάθμισης όσο και για το αντισταθμιζόμενο στοιχείο. Η διερμηνεία δεν έχει εφαρμογή στον Όμιλο, καθώς ο Όμιλος δεν εφαρμόζει λογιστική αντιστάθμισης για οποιαδήποτε επένδυση σε εκμετάλλευση στο εξωτερικό.

ΕΔΔΠΧΑ 18 «Μεταβιβάσεις περιουσιακών στοιχείων από πελάτες» (εφαρμόζεται σε μεταβιβάσεις περιουσιακών στοιχείων που ελήφθησαν την ή μετά την 1η Ιουλίου 2009)

Η διερμηνεία διευκρινίζει τις απαιτήσεις των ΔΠΧΑ για τις συμφωνίες στις οποίες η οικονομική οντότητα λαμβάνει από έναν πελάτη ένα ενσώματο περιουσιακό στοιχείο, το οποίο πρέπει στη συνέχεια να χρησιμοποιήσει για να παρέχει στον πελάτη τη συνεχή πρόσβαση σε αγαθά ή σε υπηρεσίες. Σε ορισμένες περιπτώσεις, η οικονομική οντότητα λαμβάνει μετρητά από έναν πελάτη που πρέπει να χρησιμοποιηθούν μόνο για την απόκτηση ή την κατασκευή του ενσώματου περιουσιακού στοιχείου. Η διερμηνεία δεν έχει εφαρμογή στον Όμιλο.

Πρότυπα υποχρεωτικά μετά από τη χρήση 31 Δεκεμβρίου 2009

ΔΠΧΑ 3 (Αναθεωρημένο) «Συνενώσεις Επιχειρήσεων» και ΔΛΠ 27 (Τροποποιημένο) «Ενοποιημένες και Ιδιαίτερες Οικονομικές Καταστάσεις» (εφαρμόζεται για ετήσιες λογιστικές περιόδους που ξεκινούν την ή μετά την 1η Ιουλίου 2009)

Το αναθεωρημένο ΔΠΧΑ 3 εισάγει μια σειρά αλλαγών στο λογιστικό χειρισμό συνενώσεων επιχειρήσεων οι οποίες θα επηρεάσουν το ποσό της αναγνωρισθείσας υπεραξίας, τα αποτελέσματα της αναφερόμενης περιόδου στην οποία πραγματοποιείται η απόκτηση επιχειρήσεων και τα μελλοντικά αποτελέσματα. Αυτές οι αλλαγές περιλαμβάνουν την εξοδοποίηση δαπανών που σχετίζονται με την απόκτηση και την αναγνώριση μεταγενέστερων μεταβολών στην εύλογη αξία του ενδεχόμενου τιμήματος (“contingent consideration”) στα αποτελέσματα. Το τροποποιημένο ΔΛΠ 27 απαιτεί συναλλαγές που οδηγούν σε αλλαγές ποσοστών συμμετοχής σε θυγατρική να καταχωρούνται στην καθαρή θέση. Επιπλέον, το τροποποιημένο πρότυπο μεταβάλλει το λογιστικό χειρισμό για τις ζημιές που πραγματοποιούνται από θυγατρική εταιρεία καθώς και της απώλειας του ελέγχου θυγατρικής. Όλες οι αλλαγές των ανωτέρω προτύπων θα εφαρμοστούν μελλοντικά και θα επηρεάσουν μελλοντικές αποκτήσεις και συναλλαγές με μετόχους μειοψηφίας. Ο Όμιλος θα εφαρμόσει αυτές τις αλλαγές από την ημέρα που τίθενται σε εφαρμογή.

ΔΠΧΑ 9 «Χρηματοοικονομικά μέσα» (εφαρμόζεται στις ετήσιες λογιστικές περιόδους που ξεκινούν την ή μετά την 1η Ιανουαρίου 2013)

Το ΔΠΧΑ 9 αποτελεί το πρώτο μέρος της πρώτης φάσης στο έργο του ΣΔΛΠ (Συμβούλιο Διεθνών Λογιστικών Προτύπων) για την αντικατάσταση του ΔΛΠ 39. Το ΣΔΛΠ σκοπεύει να επεκτείνει το ΔΠΧΑ 9 κατά τη διάρκεια του 2010 έτσι ώστε να προστεθούν νέες απαιτήσεις για την ταξινόμηση και την επιμέτρηση των χρηματοοικονομικών υποχρεώσεων, την αποαναγνώριση των χρηματοοικονομικών μέσων, την απομείωση της αξίας, και τη λογιστική αντιστάθμιση. Σύμφωνα με το ΔΠΧΑ 9, όλα τα χρηματοοικονομικά περιουσιακά στοιχεία επιμετρώνται αρχικά στην εύλογη αξία τους συν, στην περίπτωση ενός χρηματοοικονομικού περιουσιακού στοιχείου που δεν είναι στην εύλογη αξία μέσω των αποτελεσμάτων, συγκεκριμένα κόστη συναλλαγών. Η μεταγενέστερη επιμέτρηση των χρηματοοικονομικών περιουσιακών στοιχείων γίνεται είτε στο αποσβεσμένο κόστος είτε στην εύλογη αξία και εξαρτάται από το επιχειρηματικό μοντέλο της οικονομικής οντότητας σχετικά με τη διαχείριση των χρηματοοικονομικών περιουσιακών στοιχείων και των συμβατικών ταμειακών ροών του χρηματοοικονομικού περιουσιακού στοιχείου. Το ΔΠΧΑ 9 απαγορεύει επαναταξινομήσεις, εκτός από σπάνιες περιπτώσεις που το επιχειρηματικό μοντέλο της οικονομικής οντότητας αλλάζει, και στην προκειμένη περίπτωση η οικονομική οντότητα απαιτείται να επαναταξινομήσει μελλοντικά τα επηρεαζόμενα χρηματοοικονομικά περιουσιακά στοιχεία. Σύμφωνα με τις αρχές του ΔΠΧΑ 9, όλες οι επενδύσεις σε συμμετοχικούς τίτλους πρέπει να επιμετρώνται σε εύλογη αξία. Εντούτοις, η διοίκηση έχει την επιλογή να παρουσιάζει στα λοιπά συνολικά έσοδα τα πραγματοποιηθέντα και μη πραγματοποιηθέντα κέρδη και ζημιές εύλογης αξίας συμμετοχικών τίτλων που δεν κατέχονται προς εμπορική εκμετάλλευση. Αυτός ο προσδιορισμός γίνεται κατά την αρχική αναγνώριση για κάθε ένα χρηματοοικονομικό μέσο ξεχωριστά και δεν μπορεί να αλλάξει. Τα κέρδη και οι ζημιές εύλογης αξίας δεν μεταφέρονται στα αποτελέσματα μεταγενέστερα, ενώ τα έσοδα από μερίσματα θα συνεχίσουν να αναγνωρίζονται στα αποτελέσματα. Το

ΔΠΧΑ 9 καταργεί την εξαίρεση της επιμέτρησης σε κόστος για τις μη εισηγμένες μετοχές και τα παράγωγα σε μη εισηγμένες μετοχές, αλλά παρέχει καθοδήγηση για το πότε το κόστος μπορεί να είναι αντιπροσωπευτική εκτίμηση της εύλογης αξίας. Ο Όμιλος βρίσκεται στη διαδικασία εκτίμησης της επίδρασης του ΔΠΧΑ 9 στις οικονομικές καταστάσεις. Το ΔΠΧΑ 9 δεν μπορεί να εφαρμοστεί νωρίτερα από τον Όμιλο διότι δεν έχει υιοθετηθεί από την Ευρωπαϊκή Ένωση. Μόνο όταν υιοθετηθεί, ο Όμιλος θα αποφασίσει εάν θα εφαρμόσει το ΔΠΧΑ 9 νωρίτερα από την 1^η Ιανουαρίου 2013.

ΔΠΧΑ 1 (Τροποποίηση) «Πρώτη εφαρμογή των διεθνών προτύπων χρηματοοικονομικής αναφοράς» (εφαρμόζεται για ετήσιες λογιστικές περιόδους που ξεκινούν την ή μετά την 1η Ιανουαρίου 2010)

Η παρούσα τροποποίηση παρέχει επιπρόσθετες επεξηγήσεις για τις εταιρείες που εφαρμόζουν για πρώτη φορά τα ΔΠΧΑ αναφορικά με την χρήση του τεκμαιρόμενου κόστους στα περιουσιακά στοιχεία πετρελαίου και αερίου, τον καθορισμό για το κατά πόσο κάποια συμφωνία εμπεριέχει μίσθωση και τις υποχρεώσεις παροπλισμού οι οποίες περιλαμβάνονται στο κόστος των ενσώματων παγίων. Η συγκεκριμένη τροποποίηση δεν θα έχει επίδραση στις οικονομικές καταστάσεις του Ομίλου καθώς ο όμιλος έχει ήδη μεταβεί στα ΔΠΧΑ. Η τροποποίηση αυτή δεν έχει ακόμη υιοθετηθεί από την Ευρωπαϊκή Ένωση.

ΔΠΧΑ 2 (Τροποποίηση) «Παροχές που Εξαρτώνται από την Αξία των Μετοχών» (εφαρμόζεται για ετήσιες λογιστικές περιόδους που ξεκινούν την ή μετά την 1 Ιανουαρίου 2010)

Σκοπός της τροποποίησης είναι να αποσαφηνίσει το πεδίο εφαρμογής του ΔΠΧΑ 2 και το λογιστικό χειρισμό για τις αμοιβές που εξαρτώνται από την αξία της μετοχής και διακανονίζονται τοις μετρητοίς στις ενοποιημένες ή ατομικές οικονομικές καταστάσεις της οικονομικής οντότητας που λαμβάνει αγαθά ή υπηρεσίες, όταν η οικονομική οντότητα δεν έχει καμία υποχρέωση να εξοφλήσει τις αμοιβές που εξαρτώνται από την αξία των μετοχών. Η τροποποίηση αυτή δεν αναμένεται να επηρεάσει τις οικονομικές καταστάσεις του Ομίλου. Η τροποποίηση αυτή δεν έχει ακόμη υιοθετηθεί από την Ευρωπαϊκή Ένωση.

ΔΛΠ 24 (Τροποποίηση) «Γνωστοποιήσεις συνδεδεμένων μερών» (εφαρμόζεται για ετήσιες λογιστικές περιόδους που ξεκινούν την ή μετά την 1η Ιανουαρίου 2011)

Η παρούσα τροποποίηση επιχειρεί να μειώσει τις γνωστοποιήσεις των συναλλαγών ανάμεσα σε συνδεδεμένα μέρη δημοσίου (government-related entities) και να αποσαφηνίσει την έννοια του συνδεδεμένου μέρους. Συγκεκριμένα, καταργείται η υποχρέωση των συνδεδεμένων μερών δημοσίου να γνωστοποιήσουν τις λεπτομέρειες όλων των συναλλαγών με το δημόσιο και με άλλα συνδεδεμένα μέρη δημοσίου, αποσαφηνίζει και απλοποιεί τον ορισμό του συνδεδεμένου μέρους και επιβάλλει την γνωστοποίηση όχι μόνο των σχέσεων, των συναλλαγών και των υπολοίπων ανάμεσα στα συνδεδεμένα μέρη αλλά και των δεσμεύσεων τόσο στις ατομικές όσο και στις ενοποιημένες οικονομικές καταστάσεις. Ο Όμιλος θα εφαρμόσει αυτές τις αλλαγές από την ημέρα που τίθενται σε εφαρμογή. Η τροποποίηση αυτή δεν έχει ακόμη υιοθετηθεί από την Ευρωπαϊκή Ένωση.

ΔΛΠ 32 (Τροποποίηση) «Χρηματοοικονομικά μέσα: Παρουσίαση» (εφαρμόζεται για ετήσιες λογιστικές περιόδους που ξεκινούν την ή μετά την 1η Φεβρουαρίου 2010)

Η παρούσα τροποποίηση παρέχει επεξηγήσεις σχετικά με τον τρόπο με τον οποίο ορισμένα δικαιώματα πρέπει να ταξινομηθούν. Συγκεκριμένα, δικαιώματα, δικαιώματα προαίρεσης ή δικαιώματα αγοράς μετοχής για την απόκτηση συγκεκριμένου αριθμού ιδίων συμμετοχικών τίτλων της οικονομικής οντότητας για ένα συγκεκριμένο ποσό οποιουδήποτε νομίσματος αποτελούν συμμετοχικούς τίτλους εάν η οικονομική οντότητα προσφέρει αυτά τα δικαιώματα, δικαιώματα προαίρεσης ή δικαιώματα αγοράς μετοχής αναλογικά σε όλους τους υφιστάμενους μετόχους της ίδιας κατηγορίας των ιδίων, μη παραγώγων, συμμετοχικών τίτλων. Η συγκεκριμένη τροποποίηση δεν αναμένεται να έχει επίδραση στις οικονομικές καταστάσεις του Ομίλου.

ΔΛΠ 39 (Τροποποίηση) «Χρηματοοικονομικά μέσα: Αναγνώριση και Επimέτρηση» (εφαρμόζεται για ετήσιες λογιστικές περιόδους που ξεκινούν την ή μετά την 1η Ιουλίου 2009)

Η παρούσα τροποποίηση αποσαφηνίζει τον τρόπο με τον οποίο θα έπρεπε να εφαρμόζονται, σε συγκεκριμένες περιπτώσεις, οι αρχές που καθορίζουν κατά πόσο ένας αντισταθμιζόμενος κίνδυνος ή τμήμα των ταμειακών ροών εμπίπτει στο πεδίο εφαρμογής της λογιστικής αντιστάθμισης. Η τροποποίηση αυτή δεν εφαρμόζεται στον Όμιλο, καθώς δεν ακολουθεί λογιστική αντιστάθμιση σύμφωνα με το ΔΛΠ 39.

Διερμηνείες υποχρεωτικές μετά από τη χρήση 31 Δεκεμβρίου 2009

ΕΔΔΠΧΑ 12 - Συμφωνίες Παραχώρησης (σύμφωνα με την υιοθέτηση από την ΕΕ, εφαρμόζεται για τις περιόδους που ξεκινούν την 30 Μαρτίου 2009)

Η διερμηνεία αναφέρεται στις εταιρείες που συμμετέχουν σε συμφωνίες παραχώρησης. Η διερμηνεία αυτή δεν έχει εφαρμογή στον Όμιλο.

ΕΔΔΠΧΑ 17 «Διανομή μη χρηματικών περιουσιακών στοιχείων στους μετόχους» (εφαρμόζεται για ετήσιες λογιστικές περιόδους που ξεκινούν την ή μετά την 1η Ιουλίου 2009)

Η διερμηνεία παρέχει καθοδήγηση στον λογιστικό χειρισμό των ακόλουθων μη αμοιβαίων (nonreciprocal) διανομών στοιχείων ενεργητικού από την οικονομική οντότητα στους μετόχους που ενεργούν υπό την ιδιότητά τους ως μέτοχοι : α) διανομές μη χρηματικών στοιχείων ενεργητικού και β) διανομές που δίνουν στους μετόχους την επιλογή απολαβής είτε μη χρηματικών στοιχείων ενεργητικού είτε μετρητών. Ο Όμιλος θα εφαρμόσει την διερμηνεία από την ημέρα που τίθενται σε εφαρμογή.

ΕΔΔΠΧΑ 19 «Διαγραφή Χρηματοοικονομικών Υποχρεώσεων με συμμετοχικούς τίτλους» (εφαρμόζεται για ετήσιες λογιστικές περιόδους που ξεκινούν την ή μετά την 1 Ιουλίου 2010)

Η Διερμηνεία 19 αναφέρεται στο λογιστικό χειρισμό από την οικονομική οντότητα που εκδίδει συμμετοχικούς τίτλους σε έναν πιστωτή, προκειμένου να διακανονιστεί, ολόκληρη ή εν μέρει, μια χρηματοοικονομική υποχρέωση. Η διερμηνεία αυτή δεν έχει εφαρμογή στον Όμιλο. Η τροποποίηση αυτή δεν έχει ακόμη υιοθετηθεί από την Ευρωπαϊκή Ένωση.

ΕΔΔΠΧΑ 14 (Τροποποίηση) «Όρια Περιουσιακών Στοιχείων Καθορισμένων Παροχών, Ελάχιστο Απαιτούμενο Σχηματισμένο κεφάλαιο και η αλληλεπίδρασή

τους» (εφαρμόζεται για τις ετήσιες λογιστικές περιόδους που ξεκινούν την ή μετά την 1 Ιανουαρίου 2011)

Οι τροποποιήσεις εφαρμόζονται σε περιορισμένες περιπτώσεις: όταν η οικονομική οντότητα υπόκειται σε ελάχιστο απαιτούμενο σχηματισμένο κεφάλαιο και προβαίνει σε πρόωρη καταβολή των εισφορών για κάλυψη αυτών των απαιτήσεων. Οι τροποποιήσεις αυτές επιτρέπουν σε μία τέτοια οικονομική οντότητα να αντιμετωπίσει το όφελος από μια τέτοια πρόωρη πληρωμή ως περιουσιακό στοιχείο. Η διερμηνεία δεν έχει εφαρμογή στον Όμιλο. Η τροποποίηση αυτή δεν έχει ακόμη υιοθετηθεί από την Ευρωπαϊκή Ένωση.

3. Σύνοψη των λογιστικών πολιτικών

3.1. Ενοποίηση

α) Θυγατρικές εταιρίες: Οι ενοποιημένες οικονομικές καταστάσεις αποτελούνται από τις οικονομικές καταστάσεις της μητρικής και των θυγατρικών εταιρειών της. Οι θυγατρικές είναι επιχειρήσεις πάνω στις οποίες ασκείται έλεγχος από την μητρική. Έλεγχος θεωρείται ότι υπάρχει όταν η μητρική εταιρεία έχει τη δυνατότητα να ορίζει τις αποφάσεις που αφορούν τις χρηματοοικονομικές και λειτουργικές αρχές διαχείρισης των θυγατρικών, με σκοπό να έχει οφέλη από αυτές. Οι θυγατρικές ενοποιούνται πλήρως (ολική ενοποίηση) από την ημερομηνία που αποκτάται ο έλεγχος επ' αυτών και παύουν να ενοποιούνται από την ημερομηνία που τέτοιος έλεγχος δεν υφίσταται.

Το κόστος κτήσης μιας θυγατρικής είναι η εύλογη αξία των περιουσιακών στοιχείων που δόθηκαν, των μετοχών που εκδόθηκαν και των υποχρεώσεων που αναλήφθηκαν κατά την ημερομηνία της ανταλλαγής πλέον τυχόν κόστους άμεσα συνδεδεμένου με την συναλλαγή. Τα εξατομικευμένα περιουσιακά στοιχεία, υποχρεώσεις και ενδεχόμενες υποχρεώσεις που αποκτώνται σε μία επιχειρηματική συνένωση επιμετρώνται, κατά την εξαγορά, στις εύλογες αξίες τους ανεξαρτήτως του ποσοστού συμμετοχής. Το κόστος αγοράς πέραν της εύλογης αξίας των επί μέρους στοιχείων που αποκτήθηκαν, καταχωρείται ως υπεραξία. Αν το συνολικό κόστος της αγοράς είναι μικρότερο από την εύλογη αξία των επί μέρους στοιχείων που αποκτήθηκαν, η διαφορά καταχωρείται άμεσα στα αποτελέσματα.

Όταν αυξάνεται το ποσοστό συμμετοχής σε θυγατρική, τότε η διαφορά μεταξύ του τιμήματος και της λογιστικής αξίας των καθαρών περιουσιακών στοιχείων των θυγατρικών που αποκτήθηκαν καταχωρείται απευθείας στην καθαρή θέση.

Διεταιρικές συναλλαγές, υπόλοιπα και μη πραγματοποιημένα κέρδη από συναλλαγές μεταξύ των εταιρειών του ομίλου, απαλείφονται. Οι μη πραγματοποιημένες ζημιές επίσης απαλείφονται, εκτός εάν η συναλλαγή παρέχει ενδείξεις απομείωσης του μεταβιβασθέντος στοιχείου ενεργητικού.

Στις ατομικές Οικονομικές Καταστάσεις της μητρικής εταιρείας οι συμμετοχές σε θυγατρικές και συγγενείς επιχειρήσεις αποτιμούνται στο κόστος κτήσης αυτών, μειούμενο με τυχόν απομείωση της αξίας των.

Παρακάτω παρουσιάζονται οι θυγατρικές εταιρείες που περιλήφθηκαν στην ενοποίηση μαζί με τα σχετικά ποσοστά συμμετοχής καθώς και τη δραστηριότητα

κάθε θυγατρικής:

α) «ΚΑΛΟΥΠΙΑ ΕΞΑΡΤΗΜΑΤΑ ΜΕΤΑΛΛΟΥ – ΠΛΑΣΤΙΚΟΥ» με διακριτικό τίτλο «Κ.Ε.Μ. Α.Β.Ε.Ε.» με ποσοστό 92,54%, η οποία ιδρύθηκε την 25.1.2002 (ΦΕΚ 711/30.1.2002) και

β) «DROMEAS BG E.A.D» Βουλγαρίας με ποσοστό 100% που ιδρύθηκε την 18.7.2003.

Η «Κ.Ε.Μ. Α.Β.Ε.Ε.» έχει έδρα τον Λευκόνα Σερρών και σκοπός της είναι η κατασκευή και εμπορία καλουπιών έγχυσης μετάλλων και πλαστικών πάσης φύσεως και η παραγωγή και εμπορία πάσης φύσεως μεταλλικών και πλαστικών συσκευών εξαρτημάτων ή μερών.

Η «DROMEAS BG E.A.D» είναι εγκατεστημένη σε κεντρικό σημείο της Σόφιας, πρωτεύουσας της Βουλγαρίας και ασχολείται με λιανικές πωλήσεις των προϊόντων της «ΠΑΠΑΠΑΝΑΓΙΩΤΟΥ Α.Β.Ε.Ε.Α. – DROMEAS» στην περιοχή.

β) Συγγενείς επιχειρήσεις: Συγγενείς είναι οι επιχειρήσεις, στις οποίες ο Όμιλος έχει ουσιώδη επιρροή, αλλά όχι έλεγχο, το οποίο γενικά ισχύει όταν τα ποσοστά συμμετοχής κυμαίνονται μεταξύ 20% και 50% των δικαιωμάτων ψήφου. Οι επενδύσεις σε συγγενείς επιχειρήσεις λογιστικοποιούνται με την μέθοδο της καθαρής θέσης και αρχικά αναγνωρίζονται στο κόστος κτήσεως. Ο λογαριασμός των επενδύσεων σε συγγενείς επιχειρήσεις περιλαμβάνει και την υπεραξία που προέκυψε κατά την εξαγορά (μειωμένη με τυχόν ζημιές απομείωσης).

Το μερίδιο του Ομίλου στα κέρδη ή τις ζημιές των συγγενών επιχειρήσεων μετά την εξαγορά αναγνωρίζεται στα αποτελέσματα, ενώ το μερίδιο των μεταβολών των αποθεματικών μετά την εξαγορά, αναγνωρίζεται στα αποθεματικά. Οι συσσωρευμένες μεταβολές επηρεάζουν τη λογιστική αξία των επενδύσεων σε συγγενείς επιχειρήσεις. Στην περίπτωση που το μερίδιο του Ομίλου επί των ζημιών μιας συγγενούς υπερβεί την αξία της επένδυσης στη συγγενή, δεν αναγνωρίζονται επιπλέον ζημιές, εκτός εάν έχουν γίνει πληρωμές ή έχουν αναληφθεί περαιτέρω δεσμεύσεις για λογαριασμό της συνδεδεμένης.

Μη πραγματοποιημένα κέρδη από συναλλαγές μεταξύ του Ομίλου και των συγγενών επιχειρήσεων απαλείφονται κατά το ποσοστό συμμετοχής του Ομίλου στις συγγενείς επιχειρήσεις. Μη πραγματοποιημένες ζημιές απαλείφονται, εκτός εάν η συναλλαγή παρέχει ενδείξεις απομείωσης του μεταβιβασθέντος περιουσιακού στοιχείου.

Οι επενδύσεις σε συγγενείς επιχειρήσεις λογιστικοποιούνται και παρουσιάζονται στις οικονομικές καταστάσεις της Εταιρείας στο κόστος κτήσης μείον τυχόν ζημιά απομείωσης.

Η εταιρεία και ο Όμιλος δεν έχουν ουσιώδη επιρροή σε καμία επιχείρηση και ως εκ τούτου στον Όμιλο δεν περιλαμβάνονται συγγενείς επιχειρήσεις.

3.2. Μετατροπή Ξένου Νομίσματος

Νόμισμα μέτρησης και αναφοράς: Το νόμισμα μέτρησης και αναφοράς του Ομίλου από την 1 Ιανουαρίου 2002 είναι το Ευρώ, κατά συνέπεια οι ενοποιημένες

οικονομικές καταστάσεις παρουσιάζονται σε Ευρώ (€), το νόμισμα αποτίμησης της μητρικής εταιρείας.

Συναλλαγές και υπόλοιπα: Οι συναλλαγές σε ξένο νόμισμα μετατρέπονται σε Ευρώ βάσει των ισοτιμιών που ισχύουν κατά τις ημερομηνίες των συναλλαγών. Οι απαιτήσεις και υποχρεώσεις σε ξένο νόμισμα κατά την ημερομηνία σύνταξης των οικονομικών καταστάσεων προσαρμόζονται ώστε να αντανακλούν τις συναλλαγματικές ισοτιμίες της ημερομηνίας σύνταξης. Τα κέρδη και οι ζημίες που προκύπτουν από τέτοιες συναλλαγές (και από τη μετατροπή στοιχείων του ενεργητικού και παθητικού εκφρασμένα σε ξένο νόμισμα) αναγνωρίζονται στην κατάσταση αποτελεσμάτων, εκτός όταν καταχωρούνται στην καθαρή θέση ως αναγνωρισμένες αντισταθμίσεις ταμειακών ροών.

Εταιρίες του Ομίλου: Η μετατροπή των οικονομικών καταστάσεων των εταιρειών του Ομίλου οι οποίες έχουν διαφορετικό λειτουργικό νόμισμα από την μητρική γίνεται ως εξής:

- Τα περιουσιακά στοιχεία και υποχρεώσεις μετατρέπονται με τις ισοτιμίες που υπάρχουν κατά την ημερομηνία του ισολογισμού.
- Τα ίδια κεφάλαια μετατρέπονται με τις ισοτιμίες που υπήρχαν κατά την ημερομηνία που προέκυψαν.
- Τα έσοδα και τα έξοδα μετατρέπονται με τις μέσες ισοτιμίες περιόδου.

Οι προκύπτουσες συναλλαγματικές διαφορές καταχωρούνται σε αποθεματικό των ιδίων κεφαλαίων και μεταφέρονται στ' αποτελέσματα με την πώληση των επιχειρήσεων αυτών.

Η υπεραξία και οι προσαρμογές των εύλογων αξιών που προκύπτουν από την απόκτηση οικονομικών μονάδων εξωτερικού, μετατρέπονται με τις ισοτιμίες της ημερομηνίας ισολογισμού.

Διευκρινίζεται ότι εφ' όσον η Βουλγαρία έχει καθορισμένη και σταθερή ισοτιμία με το ευρώ (€) από ιδρύσεως της «DROMEAS BG EAD» (1€ = 1,9558 Λέβα), οι ανωτέρω απαιτήσεις του ΔΛΠ 21 δεν εφαρμόστηκαν.

3.3. Πληροφόρηση κατά Τομέα

Οι λειτουργικοί τομείς αποτελούν συστατικά μέρη του Ομίλου που εξετάζονται τακτικά από την Διοίκηση του Ομίλου και παρουσιάζονται στις οικονομικές πληροφορίες στην ίδια βάση με αυτή που χρησιμοποιείται για εσωτερικούς σκοπούς πληροφόρησης. Τα αποτελέσματα των λειτουργικών τομέων της εταιρείας εξετάζονται τακτικά από τους επικεφαλής λήψης επιχειρηματικών αποφάσεων της οντότητας που είναι ο Διευθύνων Σύμβουλος της Εταιρείας σε συνεργασία με το Διοικητικό Συμβούλιο, για σκοπούς λήψης αποφάσεων σχετικά με την κατανομή πόρων στον τομέα και την εκτίμηση της αποδόσεως του.

Οι δραστηριότητες του ομίλου αφορούν στην παραγωγή και εμπορία επίπλων και εξοπλισμού γραφείων καθώς και λοιπών επίπλων και στην παραγωγή καλουπιών για κατασκευή μεταλλικών και πλαστικών μερών.

Ο όμιλος, σε επίπεδο γεωγραφικής δραστηριότητας, έχει επικεντρωθεί σε τρεις κυρίως γεωγραφικές περιοχές:

- α) Ελλάδα,
- β) Βαλκανικές χώρες εκτός Ελλάδος και συγκεκριμένα Βουλγαρία, Ρουμανία, Αλβανία, Σερβία, αλλά και Τουρκία και
- γ) Χώρες της Ευρωπαϊκής Ένωσης πλην των Βαλκανικών και συγκεκριμένα Γερμανία, Αυστρία, Γαλλία, Ιταλία και Κύπρος.

3.4. Ενσώματες Ακινήτοποιήσεις

3.4.1. Τα ενσώματα πάγια, εκτός των παραγωγικών ακινήτων, αποτιμώνται στο κόστος κτήσεως μείον τις σωρευμένες αποσβέσεις και τις ζημίες απομείωσης. Το κόστος κτήσεως περιλαμβάνει όλες τις άμεσα επιρριπτές δαπάνες για την απόκτηση των στοιχείων. Το κόστος μπορεί επίσης να περιλαμβάνει κέρδη ή ζημίες από αντιστάθμιση του συναλλαγματικού κινδύνου κατά την αγορά αυτών των στοιχείων τα οποία είχαν καταχωρηθεί σε αποθεματικό των ιδίων κεφαλαίων.

Οι δαπάνες που πραγματοποιούνται σε μεταγενέστερες χρήσεις αυξάνουν τη λογιστική αξία των ενσωμάτων παγίων μόνο εάν πιθανολογείται ότι θα εισρεύσουν στον όμιλο μελλοντικά οικονομικά οφέλη και το κόστος τους μπορεί να αποτιμηθεί αξιόπιστα. Οι επισκευές και οι συντηρήσεις καταχωρούνται στα αποτελέσματα όταν πραγματοποιούνται.

Τα παραγωγικά ακίνητα (γήπεδα, κτίρια), αποτιμώνται στην εύλογη αξία τους, η οποία προσδιορίζεται από ανεξάρτητους εκτιμητές, μειωμένες κατά τις μεταγενέστερα σωρευμένες αποσβέσεις και ζημίες απομείωσης. Τα ακίνητα αναπροσαρμόζονται σε τακτά χρονικά διαστήματα ούτως ώστε η αναπόσβεστες αξίες να μην διαφέρουν από τις εύλογες αξίες κατά τις ημερομηνίες κλεισίματος του ισολογισμού.

Τα παραγωγικά μηχανήματα και μεταφορικά μέσα αποτιμώνται στην εύλογη αξία τους, η οποία προσδιορίζεται από ειδική επιτροπή Μηχανολόγων Μηχανικών μειωμένες κατά τις μεταγενέστερα σωρευμένες αποσβέσεις και ζημίες απομείωσης.

Αυξήσεις στην λογιστική αξία των παραγωγικών ακινήτων που προκύπτουν από αναπροσαρμογές στην εύλογη αξία καταχωρούνται σε αποθεματικό των ιδίων κεφαλαίων, εκτός εάν αφορά σε αναστροφή μειωτικής αναπροσαρμογής (υποτίμησης) συγκεκριμένου ακινήτου που είχε καταχωρηθεί στα έξοδα. Σε αυτή την περίπτωση ισόποσο μέρος της αναπροσαρμογής καταχωρείται στα έσοδα.

Μειώσεις στη λογιστική αξία, που προκύπτουν από την αναπροσαρμογή, καταχωρούνται στα έξοδα αφού πρώτα διαγραφεί το τυχόν σχηματισμένο αποθεματικό αναπροσαρμογής για το συγκεκριμένο περιουσιακό στοιχείο.

Η διαφορά μεταξύ των αποσβέσεων που διενεργούνται επί της αναπροσαρμοσμένης αξίας των ακινήτων και οι οποίες καταχωρούνται στα έξοδα και των αποσβέσεων που

βασίζονται στο κόστος κτήσεώς τους, μεταφέρεται από το αποθεματικό αναπροσαρμογής κατ' ευθείαν στα κέρδη εις νέο.

Κατά την πώληση των ενσωμάτων παγίων, οι διαφορές μεταξύ του τιμήματος που λαμβάνεται και της λογιστικής τους αξίας καταχωρούνται ως κέρδη ή ζημίες στα αποτελέσματα. Για τα παραγωγικά ακίνητα που αποτιμώνται στις εύλογες αξίες τους, το τυχόν αποθεματικό αναπροσαρμογής που υπάρχει στα ίδια κεφάλαια κατά την πώληση, μεταφέρεται στα κέρδη εις νέον.

Οι υπολειμματικές αξίες και οι ωφέλιμες ζωές των ενσωμάτων παγίων υπόκεινται σε επανεξέταση και παρακολούθηση, σύμφωνα με τις τεχνολογικές εξελίξεις και την κατάσταση των κατηγοριών των παγίων, σε κάθε ετήσιο ισολογισμό.

Όταν οι λογιστικές αξίες των ενσωμάτων παγίων υπερβαίνουν την ανακτήσιμη αξία τους, οι διαφορές (απομείωση) καταχωρούνται ως έξοδα στα αποτελέσματα.

Τα οικόπεδα δεν αποσβένονται. Οι αποσβέσεις των άλλων στοιχείων των ενσωμάτων παγίων υπολογίζονται με την σταθερή μέθοδο μέσα στη ωφέλιμη ζωή τους που έχει ως εξής:

Κτίρια	20-46	ETH
Μηχανολογικός εξοπλισμός	5-50	ETH
Μεταφορικά μέσα	5-50	ETH
Λοιπός εξοπλισμός	4-7	ETH

Τα παραγωγικά ακίνητα ή αυτά για τα οποία δεν έχει προσδιοριστεί η χρήση τους και βρίσκονται στο στάδιο της κατασκευής, απεικονίζονται στο κόστος μειωμένα κατά τις τυχόν ζημίες απομείωσης. Το κόστος περιλαμβάνει επαγγελματικές αμοιβές και κόστος δανεισμού. Η απόσβεση αυτών των ακινήτων όπως και των υπολοίπων του ομίλου αρχίζει όταν τα ακίνητα είναι έτοιμα για χρήση.

3.4.2. Υφιστάμενα εμπράγματα βάρη: Δεν υπάρχουν υποθήκες, προσημειώσεις ή άλλα βάρη επί των παγίων στοιχείων τόσο της μητρικής όσο και των θυγατρικών εταιρειών.

3.5. Άυλα Στοιχεία Ενεργητικού

Στα άυλα στοιχεία του ενεργητικού περιλαμβάνονται παραχωρήσεις δικαιωμάτων βιομηχανικής ιδιοκτησίας, άδειες λογισμικού καθώς και έξοδα έρευνας και ανάπτυξης.

Παραχωρήσεις Δικαιωμάτων Βιομηχανικής Ιδιοκτησίας: Δικαιώματα εκμετάλλευσης βιομηχανικής ιδιοκτησίας, που παραχωρούνται στα πλαίσια συμβάσεων, αποτιμώνται στο κόστος κτήσης τους, κατά την ημερομηνία παραχώρησής τους, μείον τις αποσβέσεις. Οι αποσβέσεις υπολογίζονται με βάση την υπολογιζόμενη διάρκεια χρήσης των δικαιωμάτων αυτών η οποία κυμαίνεται από 1 έως 5 χρόνια.

Λογισμικό: Οι άδειες λογισμικού αποτιμώνται στο κόστος κτήσεως μείον τις αποσβέσεις. Οι αποσβέσεις διενεργούνται με την σταθερή μέθοδο κατά την διάρκεια της ωφέλιμης ζωής των στοιχείων αυτών η οποία κυμαίνεται από 1 έως 5 χρόνια.

Δαπάνες Έρευνας και Ανάπτυξης: Οι δαπάνες που απαιτούνται για την ανάπτυξη και διατήρηση των εξόδων έρευνας καταχωρούνται ως έξοδα όταν γίνονται. Κόστη που αναλαμβάνονται για προγράμματα ανάπτυξης, καταχωρούνται ως άυλα περιουσιακά στοιχεία όταν ισχύουν οι εξής προϋποθέσεις: α) δημιουργείται ένα συγκεκριμένο περιουσιακό στοιχείο, β) το συγκεκριμένο περιουσιακό στοιχείο μπορεί να χρησιμοποιηθεί ή / και να πωληθεί, γ) υπάρχει διαθεσιμότητα κατάλληλων τεχνικών, οικονομικών και άλλων πόρων για να ολοκληρωθεί η ανάπτυξη και να χρησιμοποιηθεί ή να πωληθεί το άυλο περιουσιακό στοιχείο, δ) πιθανολογείται ότι το δημιουργούμενο περιουσιακό στοιχείο θα αποφέρει μελλοντικά οικονομικά οφέλη και ε) το κόστος ανάπτυξης μπορεί να προσδιοριστεί αξιόπιστα. Τέτοιες δαπάνες περιλαμβάνουν αμοιβές προσωπικού και αναλογία γενικών εξόδων. Το ιδιοπαραγόμενο λογισμικό αποσβένεται στην ωφέλιμη ζωή του η οποία κυμαίνεται από 1-5 έτη.

3.6. Απομείωση Αξίας Στοιχείων του Ενεργητικού

Τα άυλα περιουσιακά στοιχεία που έχουν ατέρμονα ωφέλιμη ζωή και δεν αποσβένονται υπόκεινται σε έλεγχο απομείωσης της αξίας τους τουλάχιστον ετησίως.

Τα περιουσιακά στοιχεία που υπόκεινται σε απόσβεση ελέγχονται για απομείωση της αξίας τους, όταν υπάρχουν ενδείξεις ότι η λογιστική αξία τους δεν θα ανακτηθεί.

Η ανακτήσιμη αξία είναι η μεγαλύτερη αξία μεταξύ της εύλογης αξίας μειωμένης με το απαιτούμενο για την πώληση κόστος και της αξίας χρήσεως του περιουσιακού στοιχείου. Η αξία χρήσης προσδιορίζεται με προεξόφληση των μελλοντικών ροών με το κατάλληλο προεξοφλητικό επιτόκιο.

Εάν η ανακτήσιμη αξία είναι μικρότερη της αναπόσβεστης, τότε η αναπόσβεστη αξία μειώνεται έως το ύψος της ανακτήσιμης.

Οι ζημιές απομείωσης καταχωρούνται ως έξοδα στα αποτελέσματα της χρήσης κατά την οποία προκύπτουν, εκτός εάν το περιουσιακό στοιχείο έχει αναπροσαρμοστεί, οπότε η ζημία απομείωσης μειώνει το αντίστοιχο αποθεματικό αναπροσαρμογής.

Όταν σε μεταγενέστερη χρήση η ζημία απομείωσης πρέπει να αναστραφεί, η αναπόσβεστη αξία του περιουσιακού στοιχείου αυξάνεται έως το ύψος της αναθεωρημένης εκτίμησης της ανακτήσιμης αξίας, στο βαθμό που η νέα αναπόσβεστη αξία δεν υπερβαίνει την αναπόσβεστη αξία που θα είχε προσδιοριστεί εάν δεν είχε καταχωρηθεί η ζημία απομείωσης σε προηγούμενες χρήσεις.

Η αναστροφή της ζημίας απομείωσης καταχωρείται στα έσοδα, εκτός εάν το περιουσιακό στοιχείο έχει αναπροσαρμοστεί, οπότε αναστροφή της ζημίας απομείωσης αυξάνει το αντίστοιχο αποθεματικό αναπροσαρμογής.

Για την εκτίμηση των ζημιών απομείωσης τα περιουσιακά στοιχεία εντάσσονται στις μικρότερες δυνατές μονάδες δημιουργίας ταμιακών ροών.

3.7. Αποθέματα

Τα αποθέματα αποτιμώνται στην χαμηλότερη αξία μεταξύ κόστους κτήσης και της καθαρής ρευστοποιήσιμης αξίας. Οι διαφορές μεταξύ κόστους κτήσης και της καθαρής ρευστοποιήσιμης αξίας καταχωρούνται ως ζημίες στην Κατάσταση Αποτελεσμάτων όταν πραγματοποιούνται. Το κόστος κτήσης προσδιορίζεται με τη μέθοδο της σειράς εξαντλήσεως των αποθεμάτων FIFO. Χρηματοοικονομικά έξοδα δεν περιλαμβάνονται στο κόστος κτήσεως των αποθεμάτων.

Η καθαρή ρευστοποιήσιμη αξία εκτιμάται με βάση τις τρέχουσες τιμές πώλησης των αποθεμάτων στα πλαίσια της συνήθους δραστηριότητας αφαιρουμένων και των τυχόν εξόδων πώλησης, όπου συντρέχει περίπτωση.

Κατάλληλες προβλέψεις σχηματίζονται για απαξιωμένα, άχρηστα και αποθέματα με πολύ χαμηλή κίνηση στην αγορά. Οι μειώσεις της αξίας των αποθεμάτων στην καθαρή ρευστοποιήσιμη αξία και οι λοιπές ζημίες από αποθέματα καταχωρούνται στην κατάσταση αποτελεσμάτων κατά την περίοδο που εμφανίζεται.

3.8. Χρηματοοικονομικά περιουσιακά στοιχεία

Τα χρηματοοικονομικά στοιχεία του ενεργητικού ταξινομούνται στις παρακάτω κατηγορίες: χρηματοοικονομικά στοιχεία σε εύλογη αξία μέσω της κατάστασης αποτελεσμάτων, δάνεια και απαιτήσεις, διαθέσιμα προς πώληση, επενδύσεις σε θυγατρικές, παράγωγα χρηματοοικονομικά στοιχεία και μέσα αντιστάθμισης. Η κατηγοριοποίηση εξαρτάται από τον σκοπό για τον οποίο αποκτήθηκαν. Η Διοίκηση ορίζει την κατηγορία στην οποία θα ενταχθούν τα συγκεκριμένα χρηματοοικονομικά περιουσιακά στοιχεία κατά την αρχική ημερομηνία αναγνώρισης και επανεξετάζει την ταξινόμηση σε κάθε ημερομηνία παρουσίασης.

(α) Χρηματοοικονομικά περιουσιακά στοιχεία σε εύλογη αξία μέσω της Κατάστασης Αποτελεσμάτων

Η κατηγορία αυτή έχει τρεις υποκατηγορίες: χρηματοοικονομικά περιουσιακά στοιχεία που κατέχονται για εμπορία, αυτά που προσδιορίστηκαν σε αυτή την κατηγορία κατά την έναρξη και παράγωγα. Περιουσιακά στοιχεία ενεργητικού αυτής της κατηγορίας ταξινομούνται στο κυκλοφορούν ενεργητικό αν κατέχονται για εμπορία ή αν αναμένεται να πωληθούν εντός 12 μηνών από την ημερομηνία ισολογισμού. Τα παράγωγα προϊόντα επίσης ταξινομούνται ως κατεχόμενα για εμπορία με την προϋπόθεση ότι δεν έχουν οριστεί ως μέσα αντιστάθμισης. Τα περιουσιακά στοιχεία αυτής της κατηγορίας ταξινομούνται στο κυκλοφορούν ενεργητικό.

(β) Δάνεια και απαιτήσεις

Περιλαμβάνει μη παράγωγα χρηματοοικονομικά περιουσιακά στοιχεία με πάγιες ή προσδιορισμένες πληρωμές, τα οποία δε διαπραγματεύονται σε ενεργείς αγορές και δεν υπάρχει πρόθεση πώλησής τους. Συμπεριλαμβάνονται στο κυκλοφορούν ενεργητικό, εκτός από εκείνα με λήξη μεγαλύτερη των 12 μηνών από την ημερομηνία ισολογισμού τα οποία συμπεριλαμβάνονται στο μη κυκλοφορούν ενεργητικό.

(γ) Επενδύσεις διακρατούμενες ως την λήξη

Περιλαμβάνει μη παράγωγα χρηματοοικονομικά περιουσιακά στοιχεία με πάγιες η προσδιορισμένες πληρωμές και συγκεκριμένη λήξη και τα οποία ο Όμιλος έχει την πρόθεση και την δυνατότητα να τα διακρατήσει ως την λήξη τους.

(δ) Διαθέσιμα για πώληση χρηματοοικονομικά περιουσιακά στοιχεία.

Περιλαμβάνει μη παράγωγα χρηματοοικονομικά περιουσιακά στοιχεία τα οποία είτε προσδιορίζονται σε αυτήν την κατηγορία, είτε δεν μπορούν να ενταχθούν σε κάποια από τις ανωτέρω. Στη συνέχεια, τα διαθέσιμα προς πώληση χρηματοοικονομικά περιουσιακά στοιχεία αποτιμούνται στην εύλογη αξία τους και τα σχετικά κέρδη ή ζημιές καταχωρούνται σε αποθεματικό των ιδίων κεφαλαίων μέχρι τα στοιχεία αυτά πωληθούν ή χαρακτηρισθούν ως απομειωμένα. Κατά την πώληση ή όταν χαρακτηρισθούν ως απομειωμένα, τα κέρδη ή οι ζημιές μεταφέρονται στα αποτελέσματα. Ζημιές απομείωσης που έχουν αναγνωρισθεί στα αποτελέσματα δεν αντιστρέφονται μέσω αποτελεσμάτων.

Οι αγορές και οι πωλήσεις των επενδύσεων αναγνωρίζονται κατά την ημερομηνία της συναλλαγής που είναι και η ημερομηνία που ο Όμιλος δεσμεύεται να αγοράσει ή να πωλήσει το στοιχείο. Οι επενδύσεις αρχικά αναγνωρίζονται στην εύλογη αξία τους πλέον των άμεσα επιρριπτέων στη συναλλαγή δαπανών, με εξαίρεση όσον αφορά τις άμεσα επιρριπτές στη συναλλαγή δαπάνες για τα στοιχεία εκείνα που αποτιμώνται στην εύλογη αξία τους με μεταβολές στα αποτελέσματα. Οι επενδύσεις διαγράφονται όταν το δικαίωμα στις ταμιακές ροές από τις επενδύσεις λήγει ή μεταβιβάζεται και ο Όμιλος έχει μεταβιβάσει ουσιαδώς όλους τους κινδύνους και τις ωφέλειες που συνεπάγεται η ιδιοκτησία.

Τα δάνεια και οι απαιτήσεις αναγνωρίζονται στο αναπόσβεστο κόστος βάσει της μεθόδου του πραγματικού επιτοκίου. Τα πραγματοποιημένα και μη πραγματοποιημένα κέρδη ή ζημιές που προκύπτουν από τις μεταβολές της εύλογης αξίας των χρηματοοικονομικών στοιχείων ενεργητικού αποτιμώνται στην εύλογη αξία τους με μεταβολές στα αποτελέσματα, αναγνωρίζονται στα αποτελέσματα την περίοδο που προκύπτουν.

Οι εύλογες αξίες των χρηματοοικονομικών στοιχείων ενεργητικού που είναι διαπραγματεύσιμα σε ενεργές αγορές προσδιορίζονται από τις τρέχουσες τιμές ζήτησης. Για τα μη διαπραγματεύσιμα στοιχεία οι εύλογες αξίες προσδιορίζονται με την χρήση τεχνικών αποτίμησης όπως ανάλυση πρόσφατων συναλλαγών, συγκρίσιμων στοιχείων που διαπραγματεύονται και προεξόφληση ταμειακών ροών. Οι μη διαπραγματεύσιμοι σε ενεργό αγορά συμμετοχικοί τίτλοι που έχουν ταξινομηθεί στην κατηγορία Διαθέσιμα προς πώληση χρηματοοικονομικά στοιχεία και των οποίων η εύλογη αξία δεν είναι δυνατόν να προσδιοριστεί με αξιοπιστία, αποτιμώνται στο κόστος κτήσης τους.

Σε κάθε ημερομηνία ισολογισμού, ο Όμιλος εκτιμά αν υπάρχουν αντικειμενικές ενδείξεις που να οδηγούν στο συμπέρασμα ότι τα χρηματοοικονομικά στοιχεία του ενεργητικού έχουν υποστεί απομείωση. Για μετοχές εταιρειών που έχουν ταξινομηθεί ως χρηματοοικονομικά στοιχεία διαθέσιμα προς πώληση, τέτοια ένδειξη συνιστά η σημαντική ή παρατεταμένη μείωση της εύλογης αξίας σε σχέση με το κόστος κτήσης. Αν στοιχειοθετείται απομείωση, η σωρευμένη στα ίδια κεφάλαια ζημία που είναι η διαφορά μεταξύ κόστους κτήσης και εύλογης αξίας μεταφέρεται στα αποτελέσματα.

(στ) Επενδύσεις σε θυγατρικές εταιρίες

Οι επενδύσεις σε θυγατρικές εταιρίες επιμετρώνται στις οικονομικές καταστάσεις της μητρική εταιρείας, στο κόστος μείον τυχόν ζημιές απομείωσης.

3.9. Εμπορικές Απαιτήσεις

Οι απαιτήσεις από πελάτες καταχωρούνται αρχικά στην εύλογη αξία τους και μεταγενέστερα αποτιμώνται στο αναπόσβεστο κόστος. Οι ζημιές απομείωσης (απώλειες από επισφαλείς απαιτήσεις) αναγνωρίζονται όταν υπάρχει αντικειμενική απόδειξη ότι ο όμιλος δεν είναι σε θέση να εισπράξει όλα τα ποσά που οφείλονται με βάση τους συμβατικούς όρους.

Ενδείξεις για πιθανή απομείωση των εμπορικών απαιτήσεων θεωρούνται οι σημαντικές οικονομικές δυσκολίες του πελάτη, η πιθανότητα ο πελάτης να χρεοκοπήσει ή να επέλθει σε οικονομική αναδιοργάνωση καθώς και η καθυστέρηση ή παύση εξόφλησης τιμολογίων. Το ποσό της ζημιάς απομείωσης καταχωρείται ως έξοδο στα αποτελέσματα. Η λογιστική αξία της απαίτησης μειώνεται με τη χρήση λογαριασμού πρόβλεψης και το ποσό της πρόβλεψης καταχωρείται στα Λοιπά Έξοδα της κατάστασης αποτελεσμάτων. Όταν μία εμπορική απαίτηση χαρακτηριστεί ως ανεπίδεκτη είσπραξης διαγράφεται με χρήση του λογαριασμού πρόβλεψης. Σε περίπτωση μεταγενέστερης είσπραξης μίας απαίτησης που είχε αρχικά διαγραφεί γίνεται πίστωση στα άλλα έξοδα στην κατάσταση αποτελεσμάτων.

3.10. Ταμιακά διαθέσιμα και ισοδύναμα

Τα ταμιακά διαθέσιμα και ταμιακά ισοδύναμα περιλαμβάνουν τα μετρητά, τις καταθέσεις όψεως και τις βραχυπρόθεσμες μέχρι 3 μήνες επενδύσεις, υψηλής ρευστοποιησιμότητας και χαμηλού ρίσκου.

3.11. Μετοχικό Κεφάλαιο

Οι κοινές μετοχές κατατάσσονται στα ίδια κεφάλαια. Οι υποχρεωτικά εξαγοράσιμες προνομιούχες μετοχές κατατάσσονται στις υποχρεώσεις.

Άμεσα κόστη για την έκδοση μετοχών, εμφανίζονται μετά την αφαίρεση του σχετικού φόρου εισοδήματος, σε μείωση του προϊόντος της έκδοσης. Άμεσα κόστη που σχετίζονται με την έκδοση μετοχών για την απόκτηση επιχειρήσεων περιλαμβάνονται στο κόστος κτήσεως της επιχειρήσεως που αποκτάται.

Το κόστος κτήσεως των ιδίων μετοχών μειωμένο με το φόρο εισοδήματος (εάν συντρέχει περίπτωση) εμφανίζεται αφαιρετικά των ιδίων κεφαλαίων του ομίλου, μέχρις ότου οι ίδιες μετοχές πωληθούν ή ακυρωθούν. Κάθε κέρδος ή ζημιά από πώληση ιδίων μετοχών καθαρό από άμεσα για την συναλλαγή λοιπά κόστη και φόρο εισοδήματος, αν συντρέχει περίπτωση, εμφανίζεται ως αποθεματικό στα ίδια κεφάλαια.

3.12. Αναβαλλόμενος φόρος εισοδήματος

Ο αναβαλλόμενος φόρος εισοδήματος προσδιορίζεται με την μέθοδο της υποχρέωσης που προκύπτει από τις προσωρινές διαφορές μεταξύ της λογιστικής αξίας και της φορολογικής βάσης των περιουσιακών στοιχείων και των υποχρεώσεων.

Ο αναβαλλόμενος φόρος προσδιορίζεται με τους φορολογικούς συντελεστές που αναμένονται να εφαρμοστούν στην περίοδο κατά την οποία θα τακτοποιηθεί η απαίτηση ή η υποχρέωση, λαμβάνοντας υπόψη τους φορολογικούς συντελεστές (και φορολογικούς νόμους) που έχουν θεσπιστεί μέχρι την ημερομηνία του ισολογισμού.

Οι αναβαλλόμενες φορολογικές απαιτήσεις καταχωρούνται κατά την έκταση κατά την οποία θα υπάρξει μελλοντικό φορολογητέο κέρδος για την χρησιμοποίηση της προσωρινής διαφοράς που δημιουργεί την αναβαλλόμενη φορολογική απαίτηση.

Ο αναβαλλόμενος φόρος εισοδήματος αναγνωρίζεται για τις προσωρινές διαφορές που προκύπτουν από επενδύσεις σε θυγατρικές και συγγενείς, με εξαίρεση την περίπτωση που η αναστροφή των προσωρινών διαφορών ελέγχεται από τον όμιλο και είναι πιθανό ότι οι προσωρινές διαφορές δεν θα αναστραφούν στο προβλεπτό μέλλον.

3.13. Φόρος Εισοδήματος

Ο φόρος εισοδήματος της μητρικής και των θυγατρικών εταιρειών του Ομίλου υπολογίζεται βάσει της σχετικής νομοθεσίας που ισχύει την ημερομηνία Ισολογισμού στις χώρες στις οποίες δραστηριοποιούνται και στις οποίες προκύπτει φορολογητέο εισόδημα.

Ο όμιλος αναγνωρίζει υποχρεώσεις για αναμενόμενους φόρους από έλεγχο, βάσει εκτιμήσεων που στηρίζονται σε προηγούμενους ελέγχους. Όταν το τελικό αποτέλεσμα του ελέγχου είναι διαφορετικό από το αρχικώς αναγνωρισθέν, η διαφορά βαρύνει τον φόρο εισοδήματος της περιόδου καταλογισμού.

3.14. Παροχές στο προσωπικό

Βραχυπρόθεσμες παροχές: Οι βραχυπρόθεσμες παροχές προς το προσωπικό σε χρήμα και σε είδος καταχωρούνται ως έξοδο όταν καθίστανται δουλευμένες.

Παροχές μετά την έξοδο από την υπηρεσία: Σύμφωνα με τις διατάξεις του Ν. 2112/20 ο Όμιλος καταβάλλει αποζημιώσεις στους συνταξιοδοτούμενους ή απολυόμενους υπαλλήλους του, το δε ύψος των σχετικών αποζημιώσεων εξαρτάται από τα έτη προϋπηρεσίας, το ύψος των αποδοχών και τον τρόπο απομάκρυνσης (απόλυση ή συνταξιοδότηση).

Οι εν λόγω αποζημιώσεις κατά την έξοδο από την υπηρεσία εμπίπτουν στα προγράμματα καθορισμένων παροχών (defined benefit plan) με βάση το Δ.Λ.Π. 19 «Παροχές στους εργαζόμενους». Οι εν λόγω υποχρεώσεις προσδιορίζονται με βάση αναλογιστική μέθοδο αποτίμησης των εκτιμώμενων μονάδων υποχρέωσης (projected unit credit method). Ένα πρόγραμμα συγκεκριμένων παροχών καθορίζει με βάση διάφορες παραμέτρους, όπως η ηλικία, τα έτη προϋπηρεσίας, ο μισθός, συγκεκριμένες υποχρεώσεις για καταβλητέες παροχές.

Τα καθαρά κόστη συνταξιοδότησης της περιόδου συμπεριλαμβάνονται στη συνημμένη κατάσταση αποτελεσμάτων και αποτελούνται από την παρούσα αξία των παροχών που έγιναν δεδουλευμένες κατά τη διάρκεια του έτους τους τόκους επί της υποχρέωσης παροχών και τα αναλογιστικά κέρδη ή ζημίες τα οποία καταχωρούνται άμεσα.

3.15. Επιχορηγήσεις

Ο Όμιλος αναγνωρίζει τις κρατικές επιχορηγήσεις οι οποίες ικανοποιούν αθροιστικά τα εξής κριτήρια: α) υπάρχει τεκμαιρόμενη βεβαιότητα ότι η επιχείρηση έχει συμμορφωθεί ή πρόκειται να συμμορφωθεί με τους όρους της επιχορήγησης και β) πιθανολογείται ότι το ποσό της επιχορήγησης θα εισπραχθεί. Καταχωρούνται στην εύλογη αξία και αναγνωρίζονται με τρόπο συστηματικό στα έσοδα, με βάση την αρχή του συσχετισμού των επιχορηγήσεων με τα αντίστοιχα κόστη τα οποία και επιχορηγούν.

Οι επιχορηγήσεις που αφορούν σε στοιχεία του ενεργητικού περιλαμβάνονται στις μακροπρόθεσμες υποχρεώσεις ως έσοδο επόμενων χρήσεων και αναγνωρίζονται συστηματικά και ορθολογικά στα έσοδα κατά τη διάρκεια της ωφέλιμης ζωής του παγίου στοιχείου του ενεργητικού.

3.16. Προβλέψεις

Οι προβλέψεις αναγνωρίζονται όταν:

- Υπάρχει μία παρούσα νόμιμη ή τεκμαιρόμενη δέσμευση ως αποτέλεσμα γεγονότων του παρελθόντος,
- Είναι πιθανόν ότι θ' απαιτηθεί εκροή πόρων για διακανονισμό της δέσμευσης και,
- Το απαιτούμενο ποσό μπορεί να αποτιμηθεί αξιόπιστα.

Οι προβλέψεις επισκοπούνται κατά την ημερομηνία σύνταξης κάθε ισολογισμού και προσαρμόζονται προκειμένου να αντανakλούν την παρούσα αξία της δαπάνης που αναμένεται να απαιτηθεί για τη διευθέτηση της υποχρέωσης. Οι ενδεχόμενες υποχρεώσεις δεν αναγνωρίζονται στις οικονομικές καταστάσεις αλλά γνωστοποιούνται, εκτός αν η πιθανότητα εκροής πόρων οι οποίοι ενσωματώνουν οικονομικά οφέλη είναι πιθανή. Οι ενδεχόμενες απαιτήσεις δεν αναγνωρίζονται στις οικονομικές καταστάσεις αλλά γνωστοποιούνται εφόσον η εισροή οικονομικών οφελών είναι πιθανή.

3.17. Δάνεια

Τα δάνεια καταχωρούνται αρχικά στην εύλογη αξία τους μειωμένα με τα τυχόν άμεσα κόστη για την πραγματοποίηση της συναλλαγής.

Η Διοίκηση του Ομίλου θεωρεί ότι τα επιτόκια που καταβάλλονται σε σχέση με τα συναφθέντα δάνεια ισοδυναμούν με τα τρέχοντα εύλογα επιτόκια της αγοράς και συνεπώς, δεν συντρέχουν οι προϋποθέσεις οποιασδήποτε προσαρμογής της αξίας στην οποία απεικονίζονται οι υποχρεώσεις αυτές.

Οποιαδήποτε διαφορά μεταξύ της παροχής (πλην των εξόδων απόκτησης) και της

αξίας εξόφλησης αναγνωρίζεται στην κατάσταση αποτελεσμάτων κατά τη διάρκεια της περιόδου των δανείων.

Τα δάνεια ταξινομούνται ως βραχυπρόθεσμες υποχρεώσεις εκτός εάν ο Όμιλος έχει το δικαίωμα να αναβάλλει την εξόφληση της υποχρέωσης για τουλάχιστον 12 μήνες από την ημερομηνία του ισολογισμού.

3.18. Αναγνώριση εσόδων - εξόδων

Τα έσοδα αποτιμώνται στην εύλογη αξία των πωλήσεων αγαθών και παροχής υπηρεσιών, προ ΦΠΑ και λοιπών φόρων και μετά τις εκπτώσεις και επιστροφές. Τα διεταιρικά έσοδα μέσα στον Όμιλο διαγράφονται πλήρως.

Η αναγνώριση των εσόδων γίνεται ως εξής:

Πωλήσεις αγαθών: Οι πωλήσεις αγαθών αναγνωρίζονται όταν ο Όμιλος παραδίδει τα αγαθά στους πελάτες, τα αγαθά γίνονται αποδεκτά από αυτούς και η είσπραξη της απαίτησης είναι εύλογα εξασφαλισμένη. Οι λιανικές πωλήσεις γίνονται συνήθως μετρητοίς ή μέσω πιστωτικών καρτών. Το αναγνωριζόμενο έσοδο σ' αυτές τις περιπτώσεις είναι το μικτό ποσό που εισπράττεται στο οποίο περιλαμβάνονται και οι αμοιβές των πιστωτικών καρτών. Τα έξοδα των πιστωτικών καρτών στη συνέχεια, βαρύνουν τα χρηματοοικονομικά έξοδα.

Σε περιπτώσεις εγγύησης επιστροφής χρημάτων για λιανικές πωλήσεις, οι επιστροφές λογίζονται σε κάθε ημερομηνία ισολογισμού ως μείωση των εσόδων, με βάση στατιστικά στοιχεία.

Παροχή υπηρεσιών: Τα έσοδα από παροχή υπηρεσιών λογίζονται με βάση το στάδιο ολοκλήρωσης της υπηρεσίας σε σχέση με το εκτιμώμενο συνολικό κόστος της.

Έσοδα από τόκους: Τα έσοδα από τόκους αναγνωρίζονται βάσει χρονικής αναλογίας. Όταν υπάρχει ένδειξη για απομείωση των απαιτήσεων, η λογιστική αξία αυτών μειώνεται στο ανακτήσιμο ποσό τους το οποίο είναι η παρούσα αξία των αναμενόμενων μελλοντικών ταμιακών ροών προεξοφλουμένων με το αρχικό πραγματικό επιτόκιο. Στην συνέχεια λογίζονται τόκοι με το ίδιο επιτόκιο επί της απομειωμένης (νέας λογιστικής) αξίας.

Μερίσματα: Τα μερίσματα, λογίζονται ως έσοδα, όταν θεμελιώνεται το δικαίωμα είσπραξής τους.

Τα έξοδα αναγνωρίζονται στα αποτελέσματα σε δεδουλευμένη βάση. Τα έξοδα από τόκους αναγνωρίζονται σε δεδουλευμένη βάση.

3.19. Μισθώσεις

Μισθώσεις στις οποίες, ουσιαστικά όλοι οι κίνδυνοι και οι ωφέλειες της ιδιοκτησίας διατηρούνται από τους εκμισθωτές ταξινομούνται ως λειτουργικές μισθώσεις.

Οι λοιπές μισθώσεις κατατάσσονται ως χρηματοδοτικές μισθώσεις.

Εκμισθωτής: Εισπράξεις που προκύπτουν από λειτουργικές μισθώσεις καταχωρούνται ως έσοδα με βάση την σταθερή μέθοδο κατά την διάρκεια της μίσθωσης.

Τα ποσά που οφείλονται από μισθωτές βάσει χρηματοδοτικών μισθώσεων καταχωρούνται ως απαιτήσεις με ποσό ίσο με την καθαρή επένδυση στη μίσθωση. Τα σχετικά έσοδα καταχωρούνται στα αποτελέσματα με τρόπο που να δίνει μια σταθερή, διαχρονικά, απόδοση επί της εκάστοτε ανεξόφλητης καθαρής επένδυσης του ομίλου.

Οι εταιρείες του ομίλου δεν έχει έσοδα από εκμίσθωση περιουσιακών τους στοιχείων.

Μισθωτής: Πληρωμές μισθωμάτων βάσει λειτουργικών μισθώσεων καταχωρούνται στα έξοδα με βάση την σταθερή μέθοδο κατά την διάρκεια της μίσθωσης.

Περιουσιακά στοιχεία που κατέχονται βάσει χρηματοδοτικών μισθώσεων καταχωρούνται ως περιουσιακά στοιχεία του ομίλου αποτιμώμενα, κατά την σύναψη της μίσθωσης, στην εύλογη αξία τους ή εφόσον είναι μικρότερη στην παρούσα αξία των ελάχιστων πληρωτέων μισθωμάτων. Η σχετική υποχρέωση στον εκμισθωτή καταχωρείται στον ισολογισμό ως μακροπρόθεσμη υποχρέωση από χρηματοδοτική μίσθωση. Οι μισθωτικές πληρωμές μερίζονται σε χρηματοοικονομικό έξοδο και σε καταβολή υποχρέωσης με τρόπο που να δίνει σταθερό επιτόκιο στο εκάστοτε υπόλοιπο της υποχρέωσης. Το χρηματοοικονομικό έξοδο καταχωρείται στα έξοδα εκτός εάν σχετίζεται άμεσα με περιουσιακό στοιχείο.

Στις περιπτώσεις κατά τις οποίες η εταιρεία και κατ' επέκταση ο όμιλος, μισθώνει περιουσιακά στοιχεία (μεταφορικά μέσα), όπου οι εκμισθωτές διατηρούν ουσιαστικά όλα τα οφέλη και τους κινδύνους που απορρέουν από την κυριότητα των περιουσιακών στοιχείων αυτών, οι μισθώσεις ταξινομούνται ως λειτουργικές μισθώσεις. Οι πληρωμές μισθωμάτων για λειτουργικές μισθώσεις καταχωρούνται ως έξοδο στα αποτελέσματα σε συστηματική βάση κατά τη διάρκεια της μίσθωσης.

3.20. Διανομή Μερισμάτων

Η διανομή των μερισμάτων στους μετόχους της μητρικής καταχωρείται ως υποχρέωση στις ενοποιημένες οικονομικές καταστάσεις όταν η διανομή εγκρίνεται από την Γενική Συνέλευση των μετόχων.

4. Διαχείριση χρηματοοικονομικού κινδύνου

Λόγω των δραστηριοτήτων του, ο όμιλος εκτίθεται σε διάφορους χρηματοοικονομικούς κινδύνους, όπως κινδύνους αγοράς (μεταβολές σε συναλλαγματικές ισοτιμίες, επιτόκια, τιμές αγοράς), πιστωτικό κίνδυνο και κίνδυνο ρευστότητας. Το γενικό πρόγραμμα διαχείρισης κινδύνων του Ομίλου εστιάζεται στη μη προβλεψιμότητα των χρηματοπιστωτικών αγορών και επιδιώκει να ελαχιστοποιήσει την ενδεχόμενη αρνητική τους επίδραση στη χρηματοοικονομική απόδοση του Ομίλου.

Η διαχείριση κινδύνων διεκπεραιώνεται από την κεντρική οικονομική υπηρεσία του Ομίλου, η οποία λειτουργεί με συγκεκριμένους κανόνες που έχουν εγκριθεί από το Διοικητικό Συμβούλιο. Το Διοικητικό Συμβούλιο παρέχει οδηγίες και κατευθύνσεις για τη γενική διαχείριση του κινδύνου καθώς και ειδικές οδηγίες για τη διαχείριση συγκεκριμένων κινδύνων όπως ο συναλλαγματικός κίνδυνος, ο κίνδυνος επιτοκίου και ο πιστωτικός κίνδυνος.

(α) Κίνδυνος αγοράς

Συναλλαγματικός κίνδυνος

Ο κύριος όγκος των δραστηριοτήτων του Ομίλου αφορά στην Ευρωζώνη και διεξάγεται σε Ευρώ. Συνεπώς, ο συναλλαγματικός κίνδυνος που διατρέχει ο Όμιλος είναι περιορισμένος.

Κίνδυνος διακύμανσης επιτοκίων

Λόγω του ότι ο όμιλος δεν έχει στο ενεργητικό του σημαντικά έντοκα στοιχεία, τα λειτουργικά έσοδα και οι ταμειακές εισροές είναι ουσιαδώς ανεξάρτητα από μεταβολές στις τιμές των επιτοκίων.

Οι δανειακές υποχρεώσεις του Ομίλου συνδέονται με κυμαινόμενα επιτόκια στη βάση του EURIBOR τα οποία ανάλογα με τις συνθήκες τις αγοράς μπορούν είτε να παραμείνουν κυμαινόμενα ή να μετατραπούν σε σταθερά. Ο Όμιλος δεν χρησιμοποιεί χρηματοοικονομικά παράγωγα. Ο κίνδυνος μεταβολής των επιτοκίων αφορά, κυρίως, στα μακροπρόθεσμα δάνεια. Δάνεια με μεταβλητό επιτόκιο εκθέτουν τον Όμιλο σε κίνδυνο ταμειακών ροών. Δάνεια με σταθερό επιτόκιο εκθέτουν τον Όμιλο σε κίνδυνο μεταβολής της εύλογης αξίας.

Μία μεταβολή (+)1% ή (-)1% του επιτοκίου δανεισμού της μητρικής και του ομίλου, θα αύξανε ή θα μείωνε αντιστοίχως, την καθαρή θέση και τα αποτελέσματα ως εξής:

α) στην μητρική εταιρεία για την χρήση 2009 μεταβολή (+) 167.000 € ή (-) 167.000 € και για την χρήση 2008 μεταβολή (+) 134.000 € ή (-) 134.000 €

β) στην θυγατρική «ΚΕΜ Α.Β.Ε.Ε.» για την χρήση 2009 μεταβολή (+) 6.800 € ή (-) 6.800 € και για την χρήση 2008 μεταβολή (+) 7.000 € ή (-) 7.000 €

(β) Πιστωτικός κίνδυνος

Ο Όμιλος έχει θεσπίσει και εφαρμόζει διαδικασίες πιστωτικού ελέγχου με στόχο την ελαχιστοποίηση των επισφαλειών και την άμεση κάλυψη των απαιτήσεων με αξιόγραφα. Οι πωλήσεις είναι κατανεμημένες σε μεγάλο αριθμό πελατών, με συνέπεια την αποτελεσματική διασπορά του εμπορικού κινδύνου. Οι πωλήσεις χονδρικής γίνονται κυρίως σε πελάτες με αξιολογημένο ιστορικό πιστώσεων. Από το τμήμα Πιστωτικού Ελέγχου ορίζονται πιστωτικά όρια ανά πελάτη και εφαρμόζονται

συγκεκριμένοι όροι πωλήσεων και εισπράξεων. Επίσης, όπου είναι δυνατόν, λαμβάνονται εμπράγματα ή άλλες εξασφαλίσεις (εγγυητικές επιστολές).

Η έκθεση του ομίλου όσον αφορά στον πιστωτικό κίνδυνο, περιορίζεται στα χρηματοοικονομικά περιουσιακά στοιχεία, τα οποία την ημερομηνία του Ισολογισμού αναλύονται ως εξής:

Ποσά σε €	<u>ΟΜΙΛΟΣ</u>		<u>ΕΤΑΙΡΕΙΑ</u>	
	31/12/2009	31/12/2008	31/12/2009	31/12/2008
Διαθέσιμα προς πώληση χρημ/κά στοιχεία	83.241	260.278	83.241	260.278
Ταμιακά διαθέσιμα και ισοδύναμα	1.710.412	1.748.565	1.488.053	1.529.034
Πελάτες και λοιπές απαιτήσεις	6.811.756	5.945.738	6.666.560	6.018.706
Σύνολο	8.605.409	7.954.581	8.237.854	7.808.018

Ειδικότερα για τους πελάτες σημειώνεται ότι, όλες οι παραπάνω απαιτήσεις είναι βραχυπρόθεσμες και δεν απαιτείται προεξόφλησή τους κατά την ημερομηνία του Ισολογισμού. Παραπέμπουμε και στην υπ' αριθμό 5.7. σημείωση όπου αναλύονται οι πελάτες και οι λοιπές απαιτήσεις.

(γ) Κίνδυνος ρευστότητας

Ο κίνδυνος ρευστότητας αντιμετωπίζεται με τη διατήρηση ικανών ρευστών διαθεσίμων και την εξασφάλιση τραπεζικών πιστώσεων προς χρήση. Οι υπάρχουσες διαθέσιμες αχρησιμοποίητες εγκεκριμένες τραπεζικές πιστώσεις προς τον Όμιλο, είναι επαρκείς ώστε να αντιμετωπιστεί οποιαδήποτε πιθανή έλλειψη ταμειακών διαθεσίμων.

Οι παρακάτω πίνακες αναλύουν τις χρηματοοικονομικές υποχρεώσεις σε επίπεδο Εταιρίας και Ομίλου για την χρήση 2009 σε χιλιάδες Ευρώ, ταξινομημένες σε σχετικές ομαδοποιημένες ημερομηνίες λήξης, οι οποίες υπολογίζονται σύμφωνα με το χρονικό υπόλοιπο από την ημερομηνία του ισολογισμού μέχρι την συμβατική ημερομηνία λήξης.

Ο ΟΜΙΛΟΣ 31/12/2009	έως 12 μήνες	από 1 έως 5 έτη	άνω των 5 ετών	ΣΥΝΟΛΑ
Προμηθευτές και συναφείς υποχρεώσεις	4.112	0	0	4.112
Βραχυπρόθεσμος δανεισμός	3.410	0	0	3.410
Μακροπρόθεσμος δανεισμός	3.465	10.495	150	14.110
ΣΥΝΟΛΑ	10.987	10.495	150	21.632

Η ΕΤΑΙΡΕΙΑ 31/12/2009	έως 12 μήνες	από 1 έως 5 έτη	άνω των 5 ετών	ΣΥΝΟΛΑ
Προμηθευτές και συναφείς υποχρεώσεις	3.997	0	0	3.997
Βραχυπρόθεσμος δανεισμός	3.019	0	0	3.019
Μακροπρόθεσμος δανεισμός	3.425	10.242	150	13.817
ΣΥΝΟΛΑ	10.441	10.242	150	20.833

Στις παραγράφους 5.11. και 5.15. αναφερόμαστε αναλυτικά στις τραπεζικές υποχρεώσεις του ομίλου.

5. Σημειώσεις στις Οικονομικές Καταστάσεις

5.1. Πληροφόρηση κατά γεωγραφικό τομέα

Η έδρα του ομίλου είναι η Ελλάδα. Ο όμιλος δραστηριοποιείται στην παραγωγή και εμπορία επίπλων και εξοπλισμού γραφείων καθώς και λοιπών επίπλων και στην παραγωγή καλουπιών για κατασκευή μεταλλικών και πλαστικών μερών. Οι ανωτέρω επιχειρηματικές δραστηριότητες υλοποιούνται από την μητρική εταιρεία «ΠΑΠΑΠΑΝΑΓΙΩΤΟΥ Α.Β.Ε.Ε.Α. – DROMEAS», από την θυγατρική «Κ.Ε.Μ. Α.Β.Ε.Ε.» και από την θυγατρική «DROMEAS BG E.A.D». Συγκεκριμένα, η παραγωγή και εμπορία επίπλων και εξοπλισμού γραφείων καθώς και λοιπών επίπλων πραγματοποιείται από την μητρική εταιρεία, ενώ η θυγατρική «DROMEAS BG E.A.D» δραστηριοποιείται μόνο στην εμπορία και ειδικότερα στην εμπορία επίπλων και εξοπλισμού γραφείων καθώς και λοιπών επίπλων τα οποία προμηθεύεται αποκλειστικά από την μητρική «ΠΑΠΑΠΑΝΑΓΙΩΤΟΥ Α.Β.Ε.Ε.Α. – DROMEAS». Στην παραγωγή και εμπορία καλουπιών για κατασκευή μεταλλικών και πλαστικών μερών, δραστηριοποιείται η θυγατρική «Κ.Ε.Μ. Α.Β.Ε.Ε.», της οποίας σχεδόν αποκλειστικός πελάτης είναι η μητρική εταιρεία «ΠΑΠΑΠΑΝΑΓΙΩΤΟΥ Α.Β.Ε.Ε.Α. – DROMEAS».

Λαμβάνοντας υπ' όψιν και τα ανωτέρω, σημειώνεται ειδικότερα ότι, τόσο η μητρική εταιρεία «ΠΑΠΑΠΑΝΑΓΙΩΤΟΥ Α.Β.Ε.Ε.Α. – DROMEAS», όσο και ο όμιλος σαν σύνολο, σε επίπεδο γεωγραφικής δραστηριότητας, έχει επικεντρωθεί σε τρεις κυρίως γεωγραφικές περιοχές:

- α) Ελλάδα,
- β) Βαλκανικές χώρες εκτός Ελλάδος και συγκεκριμένα Βουλγαρία, Ρουμανία, Αλβανία, Σερβία, αλλά και Τουρκία και
- γ) Χώρες της Ευρωπαϊκής Ένωσης πλην των Βαλκανικών και συγκεκριμένα Γερμανία, Αυστρία, Γαλλία, Ιταλία και Κύπρος.

Συνεπώς, το κύριο ενδιαφέρον χρηματοοικονομικής πληροφόρησης για την Διοίκηση της εταιρείας και του ομίλου, επικεντρώνεται στην γεωγραφική κατανομή της δραστηριότητας, και ως εκ τούτου αυτή είναι και η πληροφόρηση που η Διοίκηση κρίνει ότι πρέπει να παράσχει στο επενδυτικό κοινό.

Σημειώνεται ότι, σε ορισμένες περιπτώσεις, οι επιμέρους τομείς δραστηριότητας πιθανόν να μην πληρούν την προϋπόθεση του ποσοστού 10% επί του συνόλου των πωλήσεων ή επί του συνόλου των περιουσιακών στοιχείων. Η Διοίκηση όμως έκρινε ότι ο συγκεκριμένος διαχωρισμός των τομέων είναι ο πιο ενδεδειγμένος, καθώς πρώτον συνάδει με τη χρηματοοικονομική πληροφόρηση που η ίδια προσλαμβάνει και χρησιμοποιεί και κατά δεύτερον η εξέλιξη των πωλήσεων της εταιρείας και του ομίλου στις επόμενες διαχειριστικές περιόδους αναμένεται να είναι τέτοια που θα επιβάλει το συγκεκριμένο διαχωρισμό τομέων δραστηριότητας (βλέπε σχετικές πληροφορίες για την συμφωνία με την Ευρωπαϊκή Ένωση στην εξαμηνιαία έκθεση του Διοικητικού Συμβουλίου).

ΠΩΛΗΣΕΙΣ ΕΤΑΙΡΕΙΑΣ ΚΑΤΑ ΓΕΩΓΡΑΦΙΚΟ ΤΟΜΕΑ ΧΡΗΣΗΣ 1/1/09-31/12/09

(Ποσά σε χιλ. €)	ΕΥΡΩΠΑΙΚΗ			
	ΕΛΛΑΔΑ	ΒΑΛΚΑΝΙΑ	ΕΝΩΣΗ	ΣΥΝΟΛΑ
Κύκλος εργασιών (πωλήσεις)	10.178	860	5.365	16.403
Κόστος πωλήσεων	5.014	424	2.643	8.081
Μικτά κέρδη / (ζημίες)	5.164	436	2.722	8.322
Άλλα έσοδα εκμεταλλεύσεως	130	1	5	136
Έξοδα διοικητικής λειτουργίας	1.159	98	611	1.868
Έξοδα λειτουργίας διαθέσεως	2.589	219	1.365	4.173
Κέρδη / (ζημίες) προ φόρων, χρηματοδοτικών αποτελεσμάτων και αποσβέσεων	1.546	120	751	2.417
Αποσβέσεις	806	68	425	1.299
Κέρδη / (ζημίες) προ φόρων και χρηματοδοτικών αποτελεσμάτων	740	52	326	1.118
Χρηματοοικονομικά έξοδα	333	32	110	475
Κέρδη προ φόρων	407	20	216	643

ΠΩΛΗΣΕΙΣ ΕΤΑΙΡΙΑΣ ΚΑΤΑ ΓΕΩΓΡΑΦΙΚΟ ΤΟΜΕΑ ΧΡΗΣΗΣ 1/1/08-31/12/08

(Ποσά σε χιλ. €)	ΕΥΡΩΠΑΙΚΗ			
	ΕΛΛΑΔΑ	ΒΑΛΚΑΝΙΑ	ΕΝΩΣΗ	ΣΥΝΟΛΑ
Κύκλος εργασιών (πωλήσεις)	15.318	2.697	713	18.728
Κόστος πωλήσεων	8.016	1.411	373	9.801
Μικτά κέρδη / (ζημίες)	7.302	1.286	340	8.927
Άλλα έσοδα εκμεταλλεύσεως	590	26	8	624
Έξοδα διοικητικής λειτουργίας	1.760	310	82	2.152
Έξοδα λειτουργίας διαθέσεως	3.507	618	163	4.288
Κέρδη / (ζημίες) προ φόρων, χρηματοδοτικών αποτελεσμάτων και αποσβέσεων	2.624	384	103	3.111
Αποσβέσεις	1.085	191	51	1.327
Κέρδη / (ζημίες) προ φόρων και χρηματοδοτικών αποτελεσμάτων	1.539	193	52	1.784
Χρηματοοικονομικά έξοδα	847	122	32	1.001
Κέρδη / (ζημίες) προ φόρων	692	71	20	783

ΠΩΛΗΣΕΙΣ ΟΜΙΛΟΥ ΚΑΤΑ ΓΕΩΓΡΑΦΙΚΟ ΤΟΜΕΑ ΧΡΗΣΗΣ 1/1/09-31/12/09

(Ποσά σε χιλ. €)	ΕΥΡΩΠΑΙΚΗ			
	ΕΛΛΑΔΑ	ΒΑΛΚΑΝΙΑ	ΕΝΩΣΗ	ΣΥΝΟΛΑ
Κύκλος εργασιών	10.204	1.213	5.365	16.782
Κόστος πωλήσεων	4.786	569	2.517	7.872
Μικτά κέρδη / ζημίες	5.418	644	2.848	8.910
Άλλα έσοδα εκμεταλλεύσεως	135	14	5	154
Έξοδα διοικητικής λειτουργίας	1.311	156	689	2.156
Έξοδα λειτουργίας διαθέσεως	2.548	303	1.340	4.191
Κέρδη / ζημίες προ φόρων, χρηματοδοτικών αποτελεσμάτων και αποσβέσεων	1.694	199	824	2.717
Αποσβέσεις	835	99	439	1.373
Κέρδη / ζημίες προ φόρων και χρηματοδοτικών αποτελεσμάτων	859	100	385	1.344
Έξοδα χρηματοοικονομικής λειτουργίας	343	47	115	506
Κέρδη προ φόρων	515	53	270	838

ΠΩΛΗΣΕΙΣ ΟΜΙΛΟΥ ΚΑΤΑ ΓΕΩΓΡΑΦΙΚΟ ΤΟΜΕΑ ΧΡΗΣΕΙΣ 1/1/08-31/12/08

(Ποσά σε χιλ. €)	ΕΥΡΩΠΑΙΚΗ			
	ΕΛΛΑΔΑ	ΒΑΛΚΑΝΙΑ	ΕΝΩΣΗ	ΣΥΝΟΛΑ
Κύκλος εργασιών (πωλήσεις)	15.334	2.945	713	18.992
Κόστος πωλήσεων	7.822	1.502	364	9.688
Μικτά κέρδη / (ζημιές)	7.512	1.443	349	9.304
Άλλα έσοδα εκμεταλλεύσεως	453	28	7	488
Έξοδα διοικητικής λειτουργίας	1.881	361	87	2.330
Έξοδα λειτουργίας διαθέσεως	3.631	697	169	4.497
Κέρδη / (ζημιές) προ φόρων, χρηματοδοτικών αποτελεσμάτων και αποσβέσεων	2.453	412	100	2.965
Αποσβέσεις	1.118	215	52	1.385
Κέρδη / (ζημιές) προ φόρων και χρηματοδοτικών αποτελεσμάτων	1.335	197	48	1.580
Χρηματοοικονομικά έξοδα	875	139	34	1.048
Κέρδη / (ζημιές) προ φόρων	460	58	14	532

ΕΤΑΙΡΕΙΑ 31/12/09	ΕΥΡΩΠΑΙΚΗ			
	ΕΛΛΑΔΑ	ΒΑΛΚΑΝΙΑ	ΕΝΩΣΗ	ΣΥΝΟΛΑ
Ενσώματες ακινητοποιήσεις	23.548	1.990	12.413	37.951
Λοιπά μη κυκλοφορούντα στοιχεία ενεργητικού	2.062	174	1.087	3.323
Λοιπό ενεργητικό	12.841	1.085	6.769	20.695
Σύνολο ενεργητικού	38.452	3.249	20.268	61.969
Σύνολο υποχρεώσεων	15.857	1.340	8.359	25.556

ΕΤΑΙΡΕΙΑ 31/12/08	ΕΥΡΩΠΑΙΚΗ			
	ΕΛΛΑΔΑ	ΒΑΛΚΑΝΙΑ	ΕΝΩΣΗ	ΣΥΝΟΛΑ
Ενσώματες ακινητοποιήσεις	29.690	5.228	1.382	36.300
Λοιπά μη κυκλοφορούντα στοιχεία ενεργητικού	2.612	460	122	3.193
Λοιπό ενεργητικό	14.692	2.587	684	17.963
Σύνολο ενεργητικού	46.994	8.274	2.187	57.456
Σύνολο υποχρεώσεων	17.539	3.088	816	21.444

ΟΜΙΛΟΣ 31/12/09	ΕΥΡΩΠΑΙΚΗ			
	ΕΛΛΑΔΑ	ΒΑΛΚΑΝΙΑ	ΕΝΩΣΗ	ΣΥΝΟΛΑ
Ενσώματες ακινητοποιήσεις	24.758	2.943	13.017	40.719
Λοιπά μη κυκλοφορούντα στοιχεία ενεργητικού	1.236	147	650	2.032
Λοιπό ενεργητικό	13.014	1.547	6.842	21.403
Σύνολο ενεργητικού	39.008	4.637	20.509	64.154
Σύνολο υποχρεώσεων	16.738	1.990	8.800	27.528

ΟΜΙΛΟΣ 31/12/08	ΕΥΡΩΠΑΙΚΗ			ΣΥΝΟΛΑ
	ΕΛΛΑΔΑ	ΒΑΛΚΑΝΙΑ	ΕΝΩΣΗ	
Ενσώματες ακινητοποιήσεις	31.630	6.075	1.471	39.175
Λοιπά μη κυκλοφορούντα στοιχεία ενεργητικού	1.532	294	71	1.897
Λοιπό ενεργητικό	14.886	2.859	692	18.437
Σύνολο ενεργητικού	48.047	9.228	2.234	59.509
Σύνολο υποχρεώσεων	18.780	3.607	873	23.260

Επιπροσθέτως, παρουσιάζεται κατωτέρω ο κύκλος εργασιών της μητρικής εταιρείας ανά κατηγορία προϊόντος σε χιλιάδες Ευρώ, κατά τις περιόδους που έληξαν την 31 Δεκεμβρίου 2009 και 2008.

Ποσά σε χιλ. €	2009	2008
Γραφεία	3.675	3.374
Συρταριέρες	1.096	1.244
Καθίσματα	5.462	5.447
Βιβλιοθήκες	2.602	3.957
Διαχωριστικά	540	1.187
Νεανικά έπιπλα Σπιτιού	169	404
Κουζίνες	831	1.562
Χυτά	268	405
Ειδικές κατασκευές	808	585
Υπηρεσίες	952	563
Σύνολο	16.403	18.728

Επιπλέον, οι κύκλοι εργασιών των θυγατρικών εταιρειών, ανά κατηγορία δραστηριότητας σε χιλιάδες Ευρώ, για τις περιόδους που έληξαν την 31 Δεκεμβρίου 2009 και 2008, έχουν ως κατωτέρω. Σημειώνεται ότι, κατά την ενοποίηση, οι διεταιρικές πωλήσεις απαλείφονται.

Ποσά σε χιλ. €	2009	2008
«Κ.Ε.Μ. Α.Β.Ε.Ε.»		
Καλούπια	570	639
Πλαστικά	787	415
Υπηρεσίες	1	12
Σύνολο	1.358	1.066
«DROMEAS BG E.A.D» (Βουλγαρία)		
Πωλήσεις Επίπλων	713	671
Υπηρεσίες	36	2
Σύνολο	749	673

5.2. Ενσώματα Πάγια Στοιχεία του Ενεργητικού

Κατά την ημερομηνία μετάβασης στα ΔΠΧΠ (01/01/2004), τα οικόπεδα, τα κτίρια και τα μηχανήματα αποτιμήθηκαν στην εύλογη αξία τους, σύμφωνα με τις διατάξεις

του ΔΠΧΠ 1. Για τα παραγωγικά ακίνητα χρησιμοποιείται η μέθοδος της αναπροσαρμογής, ενώ για τα μηχανήματα και τα λοιπά ενσώματα πάγια χρησιμοποιείται η μέθοδος του κόστους. Η αξία των οικοπέδων και κτιρίων της εταιρείας προσδιορίστηκε μετά από μελέτη ανεξάρτητου οίκου εκτιμητών, ενώ ως «τεκμαιρόμενο» κόστος θεωρείται η εύλογη αξία του παγίου εξοπλισμού κατά την ημερομηνία μετάβασης στα ΔΠΧΠ. Δεν υπάρχουν υποθήκες και προσημειώσεις, ή οποιαδήποτε άλλα βάρη, επί των παγίων στοιχείων του ενεργητικού έναντι δανεισμού.

Τα ενσώματα πάγια στοιχεία της εταιρείας και του ομίλου αναλύονται ως εξής:

ΕΝΣΩΜΑΤΕΣ ΑΚΙΝΗΤΟΠΟΙΗΣΕΙΣ

Η ΕΤΑΙΡΕΙΑ

Ποσά σε €	Οικόπεδα	Κτίρια	Μηχ/κός εξοπλισμός	Μεταφορικά μέσα	Έπιπλα & λοιπός εξοπλισμός	Ακίνητ/σεις υπό εκτέλεση	Σύνολα
Λογιστική αξία την 31/12/2007	4.412.000	18.127.420	11.214.505	640.394	268.810	439.932	35.103.061
Προσθήκες 1/1/2008-31/12/2008	0	108.567	972.114	5.741	48.878	1.250.776	2.386.076
Πωλήσεις - μειώσεις 1/1/2008-31/12/2008	0	0	17.000	45.413	0	0	62.413
Αποσβέσεις 1/1/2008-31/12/2008	0	557.379	447.932	27.376	93.571	0	1.126.258
Λογιστική αξία την 31/12/2008	4.412.000	17.678.608	11.721.687	573.346	224.117	1.690.708	36.300.466
Προσθήκες 1/1/2009-31/12/2009	0	68.200	2.452.058	2.180	40.775	130.615	2.693.829
Πωλήσεις - μειώσεις 1/1/2009-31/12/2009	0	0	0	0	0	0	0
Αποσβέσεις 1/1/2009-31/12/2009	0	483.276	442.196	27.068	91.025	0	1.043.565
Λογιστική αξία την 31/12/2009	4.412.000	17.263.532	13.731.550	548.458	173.867	1.821.323	37.950.730
Ακίνητοποιήσεις υπό εκτέλεση: Το ποσό αύξησης ύψους €130.615 αφορά στο συμμηφιστικό υπόλοιπο των προσθηκών, των μειώσεων και των μεταφορών ολοκληρωθέντων έργων σε λογαριασμούς παγίων.							
<u>Συγκεντρωτικά:</u>							
Κόστος κτήσης (ή τεκμαιρόμενο κόστος κτήσης) κατά την 31/12/2009	4.412.000	21.278.752	15.983.028	678.426	1.984.535	1.821.323	46.158.065
Μείον: Συσσωρευμένες Αποσβέσεις	0	4.015.220	2.251.479	129.968	1.810.668	0	8.207.335
Λογιστική αξία την 31/12/2009	4.412.000	17.263.532	13.731.550	548.458	173.867	1.821.323	37.950.730

ΕΝΣΩΜΑΤΕΣ ΑΚΙΝΗΤΟΠΟΙΗΣΕΙΣ

Ο ΟΜΙΛΟΣ

Ποσά σε €	Οικόπεδα	Κτίρια	Μηχ/κός εξοπλισμός	Μεταφορικά μέσα	Έπιπλα & λοιπός εξοπλισμός	Ακίνητ/σεις υπό εκτέλεση	Σύνολα
Λογιστική αξία την 31/12/2007	4.689.622	18.939.357	12.683.004	642.950	278.625	442.686	37.676.244
Προσθήκες 1/1/2008-31/12/2008	0	108.567	1.302.786	43.413	54.503	1.248.022	2.757.291
Πωλήσεις - μειώσεις 1/1/2008-31/12/2008	0	0	17.000	45.413	0	0	62.413
Αποσβέσεις 1/1/2008-31/12/2008	0	576.246	494.282	28.180	97.458	0	1.196.166
Λογιστική αξία την 31/12/2008	4.689.622	18.471.678	13.474.508	612.770	235.670	1.690.708	39.174.956
Προσθήκες 1/1/2009-31/12/2009	119	68.200	2.414.485	2.180	71.485	137.872	2.694.341
Πωλήσεις - μειώσεις 1/1/2009-31/12/2009	0	0	0	33.744	0	0	33.744
Αποσβέσεις 1/1/2009-31/12/2009	0	502.143	491.446	28.041	94.789	0	1.116.419
Λογιστική αξία την 31/12/2009	4.689.741	18.037.735	15.397.547	553.165	212.366	1.828.580	40.719.134

Ακίνητοποιήσεις υπό εκτέλεση: Το ποσό αύξησης ύψους €137.872 αφορά στο συμψηφιστικό υπόλοιπο των προσθηκών, των μειώσεων και των μεταφορών ολοκληρωθέντων έργων σε λογαριασμούς παγίων.

Συγκεντρωτικά:

Κόστος κτήσης (ή τεκμαιρόμενο

κόστος κτήσης) κατά την

31/12/2009 4.689.741 22.164.549 17.879.254 684.910 2.059.012 1.828.580 49.306.046

Μείον: Συσσωρευμένες

Αποσβέσεις 0 4.126.814 2.481.707 131.745 1.846.646 0 8.586.912

Λογιστική αξία την 31/12/2009 4.689.741 18.037.735 15.397.547 553.165 212.366 1.828.580 40.719.134

5.3. Άυλα Στοιχεία Ενεργητικού

Τα άυλα στοιχεία ενεργητικού, περιλαμβάνουν:

- α) παραχωρήσεις δικαιωμάτων βιομηχανικής ιδιοκτησίας, τα οποία αφορούν σε άδειες παραγωγής και εκμεταλλεύσεως (**LICENCES**).
- β) έξοδα ανάπτυξης – μελέτες που αφορούν στην εμπορική και τεχνική τεκμηρίωση νέων προϊόντων.
- γ) αγορασθέν λογισμικό.

Τα ανωτέρω άυλα περιουσιακά στοιχεία ενεργητικού, αποτιμήθηκαν στο κόστος κτήσης τους μείον τις αποσβέσεις, οι οποίες υπολογίζονται βάσει της ωφέλιμης ζωής αυτών.

Τα άυλα στοιχεία της εταιρείας και του ομίλου αναλύονται ως εξής:

ΑΣΩΜΑΤΕΣ ΑΚΙΝΗΤΟΠΟΙΗΣΕΙΣ

Η ΕΤΑΙΡΕΙΑ

Ποσά σε €	Παραχωρήσεις Δικαιωμάτων Βιομηχανικής Ιδιοκτησίας	Δαπάνες Έρευνας & Ανάπτυξης			Σύνολο
		Software	Ανάπτυξης	Σύνολο	
Λογιστική αξία την 31/12/2007	75.442	219.136	958.916	1.253.494	
Προσθήκες 1/1/2008-31/12/2008	0	38.190	155.117	193.307	
Πωλήσεις - μειώσεις 1/1/2008-31/12/2008	0	0	0	0	
Αποσβέσεις 1/1/2008-31/12/2008	19.400	76.462	252.468	348.330	
Λογιστική αξία την 31/12/2008	56.042	180.864	861.565	1.098.471	
Προσθήκες 1/1/2009-31/12/2009	0	27.625	526.997	554.622	
Πωλήσεις - μειώσεις 1/1/2009-31/12/2009	0	1.250	0	1.250	
Αποσβέσεις 1/1/2009-31/12/2009	19.400	85.083	304.988	409.471	
Λογιστική αξία την 31/12/2009	36.642	122.156	1.083.574	1.242.372	

Συγκεντρωτικά:

Κόστος κτήσης κατά την 31/12/2009 125.619 513.302 2.138.833 2.777.754

Μείον: Συσσωρευμένες Αποσβέσεις 88.977 391.146 1.055.259 1.535.382

Λογιστική αξία την 31/12/2009 36.642 122.156 1.083.574 1.242.372

ΑΣΩΜΑΤΕΣ ΑΚΙΝΗΤΟΠΟΙΗΣΕΙΣ
Ο ΟΜΙΛΟΣ

<i>Ποσά σε €</i>	Παραχωρήσεις Δικαιωμάτων Βιομηχανικής Ιδιοκτησίας	Δαπάνες Έρευνας & Ανάπτυξης		
		Software	Σύνολα	Σύνολα
Λογιστική αξία την 31/12/2007	75.442	250.616	958.916	1.284.974
Προσθήκες 1/1/2008-31/12/2008	0	38.190	155.117	193.307
Πωλήσεις - μειώσεις 1/1/2008-31/12/2008	0	1.533	0	1.533
Αποσβέσεις 1/1/2008-31/12/2008	19.400	90.356	252.468	362.224
Λογιστική αξία την 31/12/2008	56.042	196.917	861.565	1.114.524
Προσθήκες 1/1/2009-31/12/2009	0	27.625	526.997	554.622
Πωλήσεις - μειώσεις 1/1/2009-31/12/2009	0	1.250	0	1.250
Αποσβέσεις 1/1/2009-31/12/2009	19.400	99.755	304.988	424.143
Λογιστική αξία την 31/12/2009	36.642	123.537	1.083.574	1.243.753
<i>Συγκεντρωτικά:</i>				
Κόστος κτήσης κατά την 31/12/2009	125.619	617.035	2.138.833	2.881.487
Μείον: Συσσωρευμένες Αποσβέσεις	88.977	493.498	1.055.259	1.637.734
Λογιστική αξία την 31/12/2009	36.642	123.537	1.083.574	1.243.753

5.4. Επενδύσεις σε θυγατρικές επιχειρήσεις

Οι θυγατρικές εταιρείες οι οποίες περιλήφθηκαν στην ενοποίηση μαζί με τα σχετικά ποσοστά συμμετοχής καθώς και τη δραστηριότητα κάθε θυγατρικής, είναι οι εξής:

α) «ΚΑΛΟΥΠΙΑ ΕΞΑΡΤΗΜΑΤΑ ΜΕΤΑΛΛΟΥ – ΠΛΑΣΤΙΚΟΥ» με διακριτικό τίτλο «Κ.Ε.Μ. Α.Β.Ε.Ε.» με ποσοστό 92,54%, η οποία ιδρύθηκε την 25.1.2002 (ΦΕΚ 711/30.1.2002) και

β) «DROMEAS BG E.A.D» Βουλγαρίας με ποσοστό 100% που ιδρύθηκε την 18.7.2003.

Οι θυγατρικές ενοποιούνται πλήρως με την μέθοδο της ολικής ενοποίησης.

Στις οικονομικές καταστάσεις της μητρικής, οι επενδύσεις στις θυγατρικές εταιρείες, έχουν αποτιμηθεί στο κόστος κτήσεως των συμμετοχών, απομειούμενο (το κόστος κτήσεως των συμμετοχών) μόνο σε περιπτώσεις μείωσης της αξίας των λόγω υπάρξεως ζημιών και αναστροφής των απομειώσεων έως το ύψος της αξίας κτήσεως των συμμετοχών. Διευκρινίζεται ότι, σε θυγατρική η οποία κατέχει ακίνητα, αυτά τα ακίνητα έχουν εκτιμηθεί στην εύλογη αξία. Οι επενδύσεις σε θυγατρικές έχουν ως εξής:

<i>Ποσά σε €</i>	Κ.Ε.Μ. Α.Β.Ε.Ε.	DROMEAS BG E.A.D	ΣΥΝΟΛΟ
Υπόλοιπα κατά την 31/12/2008	1.393.177	133.424	1.526.601
Αυξήσεις Μετοχικού Κεφαλαίου	0	0	0
Υπόλοιπα κατά την 31/12/2009	1.393.177	133.424	1.526.601

Οι ανωτέρω συμμετοχές στις θυγατρικές εταιρείες, κατά την σύνταξη των

ενοποιημένων οικονομικών καταστάσεων, απαλείφονται πλήρως.

5.5. Λοιπές Μακροπρόθεσμες Απαιτήσεις

Οι λοιπές Μακροπρόθεσμες Απαιτήσεις της εταιρείας αφορούν κατά ποσό €482.433 σε αναβαλλόμενες φορολογικές απαιτήσεις και κατά ποσό € 72.323 σε δοθείσες εγγυήσεις (ΔΕΗ, ενοίκια, κ.λ.π.), σύνολο €554.756.

Αντιστοίχως, οι λοιπές Μακροπρόθεσμες Απαιτήσεις του ομίλου αφορούν κατά ποσό € 680.949 σε αναβαλλόμενες φορολογικές απαιτήσεις και κατά ποσό € 107.694 σε δοθείσες εγγυήσεις (ΔΕΗ, ενοίκια, κ.λ.π.), σύνολο 788.643.

ΑΝΑΒΑΛΛΟΜΕΝΗ ΦΟΡΟΛΟΓΙΚΗ ΑΠΑΙΤΗΣΗ

Ποσά σε €	<u>Η ΕΤΑΙΡΕΙΑ</u>	<u>Ο ΟΜΙΛΟΣ</u>
ΥΠΟΛΟΙΠΟ ΤΗΝ 31/12/2007	482.433	664.755
Αναβαλλόμενη φορολογική απαίτηση περιόδου 1/1/2008 – 31/12/2008	0	0
ΥΠΟΛΟΙΠΟ ΤΗΝ 31/12/2008	482.433	664.755
Αναβαλλόμενη φορολογική απαίτηση περιόδου 1/1/2009 – 31/12/2009	0	16.194
ΥΠΟΛΟΙΠΟ ΤΗΝ 31/12/2009	482.433	680.949

5.6. Αποθέματα

Τα αποθέματα του ομίλου και της εταιρείας αναλύονται ως εξής:

ΑΠΟΘΕΜΑΤΑ

Ποσά σε €	<u>Ο ΟΜΙΛΟΣ</u>		<u>Η ΕΤΑΙΡΕΙΑ</u>	
	<u>31/12/2009</u>	<u>31/12/2008</u>	<u>31/12/2009</u>	<u>31/12/2008</u>
Εμπορεύματα	720.155	661.506	685.703	659.973
Προϊόντα έτοιμα και ημιτελή	5.263.840	4.214.681	5.229.837	4.183.205
Πρώτες Ύλες Ανταλλακτικά – Αναλώσιμα Υλικά και Είδη Συσκευασίας	5.991.201	4.820.314	5.899.183	4.699.976
Προκαταβολές για Αγορές Αποθεμάτων	138.421	30.834	136.963	29.926
Σύνολο	12.113.617	9.727.335	11.951.686	9.573.080

Ο όμιλος λαμβάνει όλα τα απαραίτητα μέτρα για να ελαχιστοποιήσει τον κίνδυνο και τις ενδεχόμενες ζημιές λόγω απώλειας αποθεμάτων από φυσικές καταστροφές, κλοπές, κλπ. Παράλληλα, η Διοίκηση επανεξετάζει συνεχώς την καθαρή ρευστοποιήσιμη αξία των αποθεμάτων και όποτε κρίνει απαραίτητο, σχηματίζει κατάλληλες προβλέψεις ώστε η αξία τους στις οικονομικές καταστάσεις να ταυτίζεται με την πραγματική.

5.7. Πελάτες και Λοιπές Εμπορικές Απαιτήσεις – Προβλέψεις – Γνωστοποιήσεις Συνδεμένων Μερών

Οι πελάτες και οι λοιπές εμπορικές απαιτήσεις του ομίλου και της εταιρείας αναλύονται ως εξής:

ΠΕΛΑΤΕΣ ΚΑΙ ΛΟΙΠΕΣ ΕΜΠΟΡΙΚΕΣ ΑΠΑΙΤΗΣΕΙΣ

Ποσά σε €	Ο ΟΜΙΛΟΣ		Η ΕΤΑΙΡΕΙΑ	
	31/12/2009	31/12/2008	31/12/2009	31/12/2008
Πελάτες	6.223.553	5.149.994	6.082.357	5.227.390
(-) Πρόβλεψη για επισφάλειες	(81.452)	(81.452)	(81.452)	(81.452)
Μεταχρονολογημένες Επιταγές	669.655	877.196	665.655	872.768
Σύνολο	6.811.756	5.945.738	6.666.560	6.018.706

Προκειμένου να αντιμετωπισθεί ο πιστωτικός κίνδυνος σε σχέση με τις απαιτήσεις από πελάτες, διενεργήθηκε σε προηγούμενη χρήση πρόβλεψη ύψους € 81.452, η οποία, σύμφωνα και με τις τρέχουσες εκτιμήσεις της Διοικήσεως, είναι αρκετή για να καλύψει πιθανές απώλειες από μη είσπραξη απαιτήσεων. Αναφέρεται ότι το ποσό της ανωτέρω πρόβλεψης, μείωσε ισόποσα το υπόλοιπο απαιτήσεων από πελάτες, μόνον για την εμφάνιση του Ισολογισμού και βάρυνε τα Αποτελέσματα της χρήσης που έληξε την 31/12/2006, δηλαδή τα Αποτελέσματα της χρονικής στιγμής που σχηματίστηκε.

Σημειώνεται ότι ο Όμιλος έχει μεγάλο αριθμό πελατών τόσο στο εσωτερικό όσο και στο εξωτερικό (διασπορά πιστωτικού κινδύνου). Ιδιαίτερα στο εσωτερικό, μέρος του αριθμού πελατών αποτελείται από Νομικά Πρόσωπα Δημοσίου Δικαίου, περιορίζοντας σημαντικά με αυτό τον τρόπο τον πιστωτικό κίνδυνο.

Όλες οι παραπάνω απαιτήσεις είναι βραχυπρόθεσμες και δεν απαιτείται προεξόφλησή τους κατά την ημερομηνία του Ισολογισμού.

Αναφορικά με τις συναλλαγές μεταξύ συνδεδεμένων μερών αναφέρεται ότι, η μητρική εταιρεία προμηθεύεται αγαθά από και διενεργεί πωλήσεις προϊόντων προς συνδεδεμένες επιχειρήσεις («Κ.Ε.Μ. Α.Β.Ε.Ε.» και «DROMEAS B.G. EAD», αντίστοιχα), στα πλαίσια της συνήθους επιχειρηματικής λειτουργίας της και για τους ειδικούς επιχειρηματικούς λόγους για τους οποίους η μητρική σύστησε τις ως άνω συνδεδεμένες επιχειρήσεις. Τα υπόλοιπα των απαιτήσεων της μητρικής από τις θυγατρικές, τα οποία υπόλοιπα προέρχονται από τις συνήθεις εμπορικές συναλλαγές μεταξύ τους, περιλαμβάνονται στις ανωτέρω απαιτήσεις από πελάτες και κατά την σύνταξη των ενοποιημένων οικονομικών καταστάσεων απαλείφονται πλήρως.

Παραθέτουμε την κατωτέρω ανάλυση:

Ποσά σε €	<u>ΟΜΙΛΟΣ</u>	<u>ΕΤΑΙΡΕΙΑ</u>
	<u>31/12/2009</u>	<u>31/12/2009</u>
α) Έσοδα	0	395.736
β) Έξοδα	0	1.332.637
γ) Απαιτήσεις	0	321.138
δ) Υποχρεώσεις	0	262.645
ε) Συναλλαγές και αμοιβές διευθυντικών στελεχών και μελών της Διοίκησης	348.358	258.758
στ) Απαιτήσεις από διευθυντικά στελέχη και μέλη της Διοίκησης	156.363	0
ζ) Υποχρεώσεις προς διευθυντικά στελέχη και μέλη της Διοίκησης	10.936	10.936

α) Αφορά σε πωλήσεις προϊόντων της μητρικής εταιρείας «ΠΑΠΑΠΑΝΑΓΙΩΤΟΥ Α.Β.Ε.Α. – ΔΡΟΜΕΑΣ» προς την θυγατρική «ΔΡΟΜΕΑΣ ΒG ΕΑD ΒΟΥΛΓΑΡΙΑ».

β) Αφορά σε αγορές προϊόντων της μητρικής εταιρείας «ΠΑΠΑΠΑΝΑΓΙΩΤΟΥ Α.Β.Ε.Α. – ΔΡΟΜΕΑΣ» από την θυγατρική «Κ.Ε.Μ. Α.Β.Ε.Ε.».

γ) Αφορά στο κατά την 31/12/2009 υπόλοιπο απαιτήσεων της μητρικής εταιρείας «ΠΑΠΑΠΑΝΑΓΙΩΤΟΥ Α.Β.Ε.Α. – ΔΡΟΜΕΑΣ» από την θυγατρική «ΔΡΟΜΕΑΣ ΒG ΕΑD ΒΟΥΛΓΑΡΙΑ». Οι απαιτήσεις προέρχονται από συναλλαγές συνήθους εμπορικής φύσης.

δ) Αφορά στο κατά την 31/12/2009 υπόλοιπο υποχρεώσεων της μητρικής εταιρείας «ΠΑΠΑΠΑΝΑΓΙΩΤΟΥ Α.Β.Ε.Α. – ΔΡΟΜΕΑΣ» προς την θυγατρική «Κ.Ε.Μ. Α.Β.Ε.Ε.». Οι υποχρεώσεις προέρχονται από συναλλαγές συνήθους εμπορικής φύσης.

ε) Αφορά:

1) για την μητρική σε εγκεκριμένες από την Τακτική Γενική Συνέλευση των μετόχων αμοιβές μελών του Διοικητικού Συμβουλίου και σε αμοιβές συνεδριάσεων και παραστάσεων των μελών του Διοικητικού Συμβουλίου της μητρικής «ΠΑΠΑΠΑΝΑΓΙΩΤΟΥ Α.Β.Ε.Α. – ΔΡΟΜΕΑΣ» συνολικού ποσού €258.758 και

2) και για τον όμιλο σε αμοιβές των μελών του Διοικητικού Συμβουλίου της μητρικής «ΠΑΠΑΠΑΝΑΓΙΩΤΟΥ Α.Β.Ε.Α. – ΔΡΟΜΕΑΣ» ποσού €258.758 και σε αμοιβές για παροχή υπηρεσιών (σχεδιασμού, μελέτης και επίβλεψης) προς μέλη του Διοικητικού Συμβουλίου της θυγατρικής «Κ.Ε.Μ. Α.Β.Ε.Ε.» ποσού €89.600. Συνολικό ποσό €348.358.

στ) Αφορά σε απαίτηση της θυγατρικής «Κ.Ε.Μ. Α.Β.Ε.Ε.» από μέλη του Διοικητικού της Συμβουλίου συνολικού ποσού €156.363, που αφορά στο κατά την 31/12/2009 υπόλοιπο δανείου αρχικού κεφαλαίου €156.220,00 το οποίο κατόπιν εγκρίσεως Έκτακτης Γενικής Συνέλευσης χορηγήθηκε σε μέλη του Διοικητικού Συμβουλίου της θυγατρικής «Κ.Ε.Μ. Α.Β.Ε.Ε.», καθώς και σε ρευστά διαθέσιμα που κατά την 31/12/2009 βρίσκονταν εις χείρας μελών του Δ.Σ. της ανωτέρω θυγατρικής, προς διαχείριση και αντιμετώπιση τρεχουσών αναγκών.

ζ) Αφορά στο κατά την 31/12/2009 υπόλοιπο υποχρεώσεων της μητρικής εταιρείας «ΠΑΠΑΠΑΝΑΓΙΩΤΟΥ Α.Β.Ε.Α. – ΔΡΟΜΕΑΣ» προς μέλη του Διοικητικού Συμβουλίου, σχετικά με αμοιβές συνεδριάσεων και παραστάσεων.

Τα υπόλοιπα των απαιτήσεων και υποχρεώσεων της μητρικής με τις συνδεμένες επιχειρήσεις, σε σύγκριση με την προηγούμενη χρήση, έχουν ως εξής (ποσά σε Ευρώ):

ΕΝΔΟΕΤΑΙΡΙΚΑ ΥΠΟΛΟΙΠΑ ΑΠΑΙΤΗΣΕΩΝ ΜΗΤΡΙΚΗΣ ΑΠΟ:	31/12/2009	31/12/2008
1. Κ.Ε.Μ. Α.Β.Ε.Ε.	0	0
2. ΔΡΟΜΕΑΣ Β.Γ. Ε.Α.Δ.	321.138	131.239

ΕΝΔΟΕΤΑΙΡΙΚΑ ΥΠΟΛΟΙΠΑ ΥΠΟΧΡΕΩΣΕΩΝ ΜΗΤΡΙΚΗΣ ΠΡΟΣ:	31/12/2009	31/12/2008
1. ΚΕΜ Α.Β.Ε.Ε.	262.645	14.807
2. ΔΡΟΜΕΑΣ Β.Γ. Ε.Α.Δ.	0	0

Οι συναλλαγές της μητρικής με τις συνδεδεμένες επιχειρήσεις, σε σύγκριση με την προηγούμενη χρήση, έχουν ως εξής (ποσά σε Ευρώ):

ΕΝΔΟΕΤΑΙΡΙΚΕΣ ΑΓΟΡΕΣ ΜΗΤΡΙΚΗΣ ΑΠΟ:	1/1/09-31/12/09	1/1/08-31/12/08
1. ΚΕΜ Α.Β.Ε.Ε.	1.332.637	1.050.270
2. ΔΡΟΜΕΑΣ Β.Γ. ΜΕΠΕ	0	0

ΕΝΔΟΕΤΑΙΡΙΚΕΣ ΠΩΛΗΣΕΙΣ ΜΗΤΡΙΚΗΣ ΠΡΟΣ:	1/1/09-31/12/09	1/1/08-31/12/08
1. ΚΕΜ Α.Β.Ε.Ε.	0	0
2. ΔΡΟΜΕΑΣ Β.Γ. Ε.Α.Δ.	395.736	423.335

5.8. Λοιπές Απαιτήσεις Λοιπά Κυκλοφορούντα Στοιχεία

Οι λοιπές απαιτήσεις και τα λοιπά κυκλοφορούντα στοιχεία του ενεργητικού του ομίλου και της εταιρείας αναλύονται ως εξής:

ΛΟΙΠΕΣ ΑΠΑΙΤΗΣΕΙΣ ΚΑΙ ΛΟΙΠΑ ΚΥΚΛΟΦΟΡΟΥΝΤΑ ΣΤΟΙΧΕΙΑ ΕΝΕΡΓΗΤΙΚΟΥ

<i>Ποσά σε €</i>	Ο ΟΜΙΛΟΣ		Η ΕΤΑΙΡΕΙΑ	
	31/12/2009	31/12/2008	31/12/2009	31/12/2008
Χρεώστες Διάφοροι	439.682	515.007	270.565	344.275
Έσοδα Χρήσεως Εισπρακτέα	124.792	126.310	124.792	126.310
Έξοδα Επομένων Χρήσεων	119.473	113.815	110.238	111.770
Διαθέσιμα προς πώληση χρημ/κά στοιχεία	83.241	260.278	83.241	260.278
Σύνολο	767.188	1.015.410	588.836	842.633

Όλες οι παραπάνω απαιτήσεις κατά χρεωστών είναι βραχυπρόθεσμες και δεν απαιτείται προεξόφλησή τους κατά την ημερομηνία του Ισολογισμού. Αφορούν δε σε απαιτήσεις από το προσωπικό λόγω προκαταβολών, απαιτήσεις κατά του δημοσίου για παρακρατημένους φόρους και απαιτήσεις από προμηθευτές – πιστωτές. Τα εισπρακτέα έσοδα αφορούν σε επιδοτήσεις του ΟΑΕΔ και τα έξοδα επομένων χρήσεων αφορούν σε προπληρωθέντα ασφάλιστρα, δόσεις leasing και διαφημιστικές δαπάνες. Ακολουθεί κατωτέρω ανάλυση και περιγραφή των διαθεσίμων προς πώληση χρηματοοικονομικών στοιχείων.

ΔΙΑΘΕΣΙΜΑ ΠΡΟΣ ΠΩΛΗΣΗ ΧΡΗΜΑΤΟΟΙΚΟΝΟΜΙΚΑ ΣΤΟΙΧΕΙΑ

Ποσά σε €	Ο ΟΜΙΛΟΣ / Η ΕΤΑΙΡΕΙΑ	Ο ΟΜΙΛΟΣ / Η ΕΤΑΙΡΕΙΑ
	1/1/2009 – 31/12/2009	1/1/2008 – 31/12/2008
Υπόλοιπο έναρξης περιόδου	260.278	226.923
Προσθήκες	0	332.400
Πωλήσεις	228.237	0
Αποτίμηση στην εύλογη αξία	51.200	(299.045)
Υπόλοιπο λήξης περιόδου	83.241	260.278

Τα χρηματοοικονομικά στοιχεία αυτής της κατηγορίας αναφέρονται σε τοποθετήσεις της μητρικής εταιρείας σε εισηγμένες εταιρείες. Κατά τη διάρκεια της κλειόμενης χρήσης η εταιρεία προχώρησε σε πώληση του μεγαλύτερου μέρους του χαρτοφυλακίου της και συγκεκριμένα στη πώληση των μετοχών των εταιρειών:

<u>ΜΕΤΟΧΗ</u>	<u>ΛΟΓΙΣΤΙΚΗ ΑΞΙΑ</u>
α) Εθνική Τράπεζα της Ελλάδος	224.400
β) ΕΛΛΗΝΙΚΑ ΠΕΤΡΕΛΑΙΑ Α.Ε.	3.667
γ) ΚΡΙ-ΚΡΙ Α.Ε.	170
ΣΥΝΟΛΟ	<u>228.237</u>

Η αξία του υπολοίπου €83.241 αφορά στην εύλογη αξία των μετοχών της εισηγμένης εταιρείας ΣΕΛΜΑΝ Α.Ε. καθώς και της μη εισηγμένης Συνεταιριστικής Τράπεζας Σερρών.

Η αποτίμηση των μετοχών των εισηγμένων εταιρειών, για την κλειόμενη και την συγκρίσιμη χρήση, έγινε στην εύλογη αξία, δηλαδή στην τιμή κλεισίματος της μετοχής στο Χ.Α. την 31^η Δεκεμβρίου 2009 και 2008 αντίστοιχα, ημερομηνίες σύνταξης των οικονομικών καταστάσεων. Το αποτέλεσμα των αποτιμήσεων στην εύλογη αξία αυτών επιβάρυνε, καθ' εφαρμογή του τροποποιημένου ΔΛΠ 39, την Καθαρή Θέση της εταιρείας.

5.9. Ταμειακά Διαθέσιμα και Ισοδύναμα Ταμειακών Διαθεσίμων

Τα διαθέσιμα αντιπροσωπεύουν μετρητά στα ταμεία του Ομίλου και της Εταιρείας και τραπεζικές καταθέσεις, διαθέσιμες σε πρώτη ζήτηση.

Ποσά σε €	<u>ΤΑΜΕΙΑΚΑ ΔΙΑΘΕΣΙΜΑ ΚΑΙ ΙΣΟΔΥΝΑΜΑ</u>			
	Ο ΟΜΙΛΟΣ		Η ΕΤΑΙΡΕΙΑ	
	31/12/2009	31/12/2008	31/12/2009	31/12/2008
Διαθέσιμα στο Ταμείο	225.118	169.749	117.277	48.517
Διαθέσιμα στις Τράπεζες	1.485.294	1.578.816	1.370.776	1.480.517
Σύνολο	<u>1.710.412</u>	<u>1.748.565</u>	<u>1.488.053</u>	<u>1.529.034</u>

5.10. Ίδια Κεφάλαια

α) Μετοχικό Κεφάλαιο

Κατά την 31/12/2009, το μετοχικό κεφάλαιο της Εταιρείας αποτελείται από 34.720.000 κοινές πλήρως εξοφλημένες μετοχές, ονομαστικής αξίας € 0,31 η κάθε μία και συνεπώς το σύνολο του μετοχικού κεφαλαίου ανέρχεται σε € 10.763.200,00. Οι μετοχές της «ΠΑΠΑΠΑΝΑΓΙΩΤΟΥ Α.Β.Ε.Ε.Α. – ΔΡΟΜΕΑΣ» είναι εισηγμένες στο Χρηματιστήριο Αθηνών.

Κατάσταση κατά την 31/12/2009	Αριθμός	Ονομαστική Αξία Ευρώ	Συνολική Αξία Ευρώ
Κοινές μετοχές (Ονομαστικές)	34.720.000	0,31	10.763.200

Το υπέρ το άρτιο μετοχικό κεφάλαιο της εταιρείας έχει προκύψει από την έκδοση μετοχών έναντι μετρητών σε αξία μεγαλύτερης της ονομαστικής τους αξίας, κατά την εισαγωγή της εταιρείας στο Χ.Α. Αρχικά ανήλθε σε ποσό € 19.723.625,27 και μετά την κεφαλαιοποίηση ποσού € 520.800,00 διαμορφώθηκε σε € 19.202.825,27.

β) Αποθεματικά

Τα αποθεματικά του ομίλου και της εταιρείας αναλύονται ως εξής:

Ποσά σε €	ΑΠΟΘΕΜΑΤΙΚΑ		Η ΕΤΑΙΡΕΙΑ	
	31/12/2009	31/12/2008	31/12/2009	31/12/2008
- Αποθεματικό Μετατροπής Ισολογισμού	3.350.283	3.303.408	3.347.015	3.300.140
Λοιπά Αποθεματικά				
- Τακτικό Αποθεματικό	669.777	658.550	668.499	657.272
- Λοιπά Αποθεματικά	1.850.247	1.892.956	1.779.714	1.822.364
- Διαφορές Ενοποίησης	(214.030)	(214.030)	0	0
Σύνολο	5.656.277	5.640.884	5.795.228	5.779.776

Το αποθεματικό μετατροπής ισολογισμού αφορά στη διαφορά που προέκυψε μεταξύ των εύλογων αξιών εκτίμησης των ακινήτων της εταιρείας και του ομίλου κατά την πρώτη εφαρμογή των ΔΛΠ και των αξιών με τις οποίες απεικονίζονταν μέχρι τότε στα φορολογικά βιβλία. Το ανωτέρω αποθεματικό μεταφέρεται σταδιακά και αναλογικά στο Εις Νέον, βάσει της διάρκειας ζωής και των αποσβέσεων των εκτιμηθέντων ακινήτων.

Από την αναπροσαρμογή της αξίας ορισμένων ακινήτων στα φορολογικά βιβλία της μητρικής εταιρείας, βάσει του Ν.2065/1992, προέκυψε υπεραξία η οποία απεικονίστηκε στα φορολογικά βιβλία ως αύξηση της αξίας των αντίστοιχων παγίων καθώς και των αποθεματικών της καθαρής θέσης. Ο (αναβαλλόμενος) φόρος που αντιστοιχεί στο συγκεκριμένο ποσό υπεραξίας, μείωσε το αντίστοιχο κονδύλι φόρου και αύξησε τα αποθεματικά μετατροπής, κατά αντιστοιχία της αρχικής απεικόνισης της αναβαλλόμενης υποχρέωσης ως μείωση του αποθεματικού μετατροπής ισολογισμού.

Το τακτικό αποθεματικό σχηματίζεται σύμφωνα με τις διατάξεις του Κ.Ν. 2190/1920. Τα λοιπά αποθεματικά σχηματίζονται σύμφωνα με τις διατάξεις της φορολογικής νομοθεσίας από αφορολόγητα και φορολογηθέντα έσοδα και κέρδη. Τα ανωτέρω αποθεματικά μπορούν να κεφαλαιοποιηθούν ή να διανεμηθούν με απόφαση της Τακτικής Γενικής Συνέλευσης των μετόχων, αφού ληφθούν υπόψη οι περιορισμοί που μπορεί να ισχύουν κάθε φορά.

Κατά την διάρκεια της χρήσης 2009, μέρος των αφορολόγητων αποθεματικών μεταφέρθηκε σε φορολογηθέντα και κατά συνέπεια υπολογίστηκε ο αναλογούν φόρος, ο οποίος και μείωσε τα αποθεματικά κατά ποσό €42.650 , μεταφερόμενος και απεικονιζόμενος στο κονδύλι των φορολογικών υποχρεώσεων.

γ) Υπόλοιπο Κερδών εις Νέο – Διανομή Μερισμάτων

Ποσά σε €	ΥΠΟΛΟΙΠΟ ΚΕΡΔΩΝ / ΖΗΜΙΩΝ ΕΙΣ ΝΕΟ			
	Ο ΟΜΙΛΟΣ		Η ΕΤΑΙΡΕΙΑ	
	31/12/2009	31/12/2008	31/12/2009	31/12/2008
Υπόλοιπο Κερδών / (Ζημιών)	876.809	529.869	652.545	266.525
Σύνολο	876.809	529.869	652.545	266.525

Η διανομή μερισμάτων στους μετόχους της μητρικής αναγνωρίζεται ως υποχρέωση στις ατομικές και ενοποιημένες οικονομικές καταστάσεις την ημερομηνία κατά την οποία η διανομή εγκρίνεται από τη Γενική Συνέλευση των μετόχων.

Το Διοικητικό Συμβούλιο της εταιρείας, σχετικά με το τελικώς διαμορφωθέν αποτέλεσμα της χρήσης 2009, θα προτείνει στην Τακτική Γενική Συνέλευση των μετόχων προς έγκριση, το σχηματισμό του νόμιμου τακτικού αποθεματικού και τη διανομή μερίσματος 0,0057 €ανά μετοχή.

δ) Δικαιώματα Μειοψηφίας

Ποσά σε €	ΔΙΚΑΙΩΜΑΤΑ ΜΕΙΟΨΗΦΙΑΣ			
	Ο ΟΜΙΛΟΣ		Η ΕΤΑΙΡΕΙΑ	
	31/12/2009	31/12/2008	31/12/2009	31/12/2008
Δικαιώματα Μειοψηφίας	127.562	112.386	0	0
Σύνολο	127.562	112.386	0	0

ε) Ανάλυση μεταβολών καθαρής θέσης και καθαρού εισοδήματος καταχωρημένου απευθείας στη καθαρή θέση

<i>Ποσά σε χιλ. €</i>	<u>Ο ΟΜΙΛΟΣ</u>	<u>Η ΕΤΑΙΡΕΙΑ</u>
	<u>1/1-31/12/09</u>	<u>1/1-31/12/09</u>
Σύνολο καθαρής θέσης έναρξης χρήσης	36.249	36.012
Κέρδη / (ζημίες) χρήσης μετά από φόρους	437	280
Αύξηση / (μείωση) Μετοχικού Κεφαλαίου	0	0
Διανεμηθέντα μερίσματα	0	0
Φόρος Εισοδήματος προς και από την καθαρή θέση	71	70
Καθαρό εισόδημα καταχωρημένο απ' ευθείας στην καθαρή θέση	(131)	51
Αγορές / (Πωλήσεις) ιδίων μετοχών	0	0
Σύνολο καθαρής θέσης λήξης χρήσης	<u>36.626</u>	<u>36.413</u>

Ο ΟΜΙΛΟΣ:

α) ο φόρος εισοδήματος προς και από την καθαρή θέση αφορά:

i) σε αύξηση του αποθεματικού εύλογης αξίας κατά 112 χιλ. Ευρώ και ισόποση μείωση της υποχρέωσης αναβαλλόμενου φόρου, ως απόρροια της αναπροσαρμογής της αξίας παγίων στοιχείων στα φορολογικά βιβλία της μητρικής, βάσει του Ν.2065/1992.

ii) σε μείωση των αφορολόγητων αποθεματικών κατά 41 χιλ. Ευρώ και ισόποση αύξηση της βραχυπρόθεσμης υποχρέωσης φόρου, λόγω φορολόγησης των αποθεματικών αυτών και μεταφοράς τους σε φορολογηθέντα αποθεματικά.

β) το καθαρό εισόδημα καταχωρημένο απ' ευθείας στην καθαρή θέση αφορά:

i) σε θετική αποτίμηση χρηματοοικονομικών στοιχείων ποσού 51 χιλ. Ευρώ, η οποία αποτίμηση, σύμφωνα με το τροποποιημένο ΔΛΠ 39, καταχωρήθηκε άμεσα στην καθαρή θέση.

ii) σε διορθωτική μειωτική μεταβολή του αποτελέσματος εις νέο της 31.12.2008 της θυγατρικής εταιρείας στη Βουλγαρία ποσού 157 χιλ. Ευρώ.

iii) σε λοιπές επιρροές της καθαρής θέσης του ομίλου από τις εγγραφές ενοποίησης κατά ποσό 25 χιλ. Ευρώ.

Η ΕΤΑΙΡΕΙΑ:

α) ο φόρος εισοδήματος προς και από την καθαρή θέση αφορά:

i) σε αύξηση του αποθεματικού εύλογης αξίας κατά 112 χιλ. Ευρώ και ισόποση μείωση της υποχρέωσης αναβαλλόμενου φόρου, ως απόρροια της αναπροσαρμογής της αξίας παγίων στοιχείων στα φορολογικά βιβλία βάσει του Ν.2065/1992.

ii) σε μείωση των αφορολόγητων αποθεματικών κατά 42 χιλ. Ευρώ και ισόποση αύξηση της βραχυπρόθεσμης υποχρέωσης φόρου, λόγω φορολόγησης των αποθεματικών αυτών και μεταφοράς τους σε φορολογηθέντα αποθεματικά.

β) το καθαρό εισόδημα καταχωρημένο απ' ευθείας στην καθαρή θέση αφορά:

i) σε θετική αποτίμηση χρηματοοικονομικών στοιχείων ποσού 51 χιλ. Ευρώ, η οποία αποτίμηση, σύμφωνα με το τροποποιημένο ΔΛΠ 39, καταχωρήθηκε άμεσα στην καθαρή θέση.

5.11. Μακροπρόθεσμες Δανειακές Υποχρεώσεις

ΜΑΚΡΟΠΡΟΘΕΣΜΕΣ ΔΑΝΕΙΑΚΕΣ ΥΠΟΧΡΕΩΣΕΙΣ

Ποσά σε €	Ο ΟΜΙΛΟΣ		Η ΕΤΑΙΡΕΙΑ	
	31/12/2009	31/12/2008	31/12/2009	31/12/2008
Λοιπά Τραπεζικά Δάνεια	10.645.000	10.748.593	10.392.000	10.458.234
Σύνολο	10.645.000	10.748.593	10.392.000	10.458.235

Τα ανωτέρω απεικονιζόμενα ποσά της 31/12/2009, αφορούν στις δανειακές υποχρεώσεις της μητρικής εταιρείας και του ομίλου, οι οποίες είναι πληρωτές πέραν της 31/12/2010. Οι δανειακές υποχρεώσεις των μακροπρόθεσμων δανείων οι οποίες είναι πληρωτές μέχρι την 31/12/2010, συμπεριλαμβανομένων και των αναλογούντων μέχρι και την 31/12/2009 τόκων, περιλαμβάνονται στον Ισολογισμό στο κονδύλι των βραχυπρόθεσμων δανειακών υποχρεώσεων.

Η εταιρεία και οι θυγατρικές της, σχηματίζουν προβλέψεις για τους δεδουλευμένους τόκους εξυπηρέτησης των δανείων, επιβαρύνοντας απ' ευθείας τα Αποτελέσματα Χρήσης κάθε περιόδου.

Οι μακροπρόθεσμες, πέραν της 31/12/2010, δανειακές υποχρεώσεις της μητρικής εταιρείας, συμπεριλαμβανομένων και των μακροπρόθεσμων υποχρεώσεων πληρωτέων μέχρι και την 31/12/2010, οι οποίες απεικονίζονται στο κονδύλι των βραχυπρόθεσμων δανειακών υποχρεώσεων, αναλύονται ως εξής (ποσά σε Ευρώ):

ΔΑΝΕΙΟ	ΤΡΑΠΕΖΑ	ΛΗΞΗ	ΑΝΕΞΟΦΛΗΤΟ ΚΕΦΑΛΑΙΟ	ΑΝΑΛΟΓΟΥΝΤΕΣ ΜΕΧΡΙ 31/12/09 ΤΟΚΟΙ
Ομολογιακό μη μετατρέψιμο σε μετοχές	EUROBANK	20/3/2014	1.618.190	13.797
Ομολογιακό μη μετατρέψιμο σε μετοχές	EUROBANK	15/7/2011	875.000	4.928
Ομολογιακό μη μετατρέψιμο σε μετοχές	ΠΕΙΡΑΙΩΣ	31/12/2010	1.500.000	0
Ομολογιακό μη μετατρέψιμο σε μετοχές	ΕΜΠΟΡΙΚΗ	28/7/2015	3.000.000	37.287
Μακροπρόθεσμο Δάνειο	ΕΜΠΟΡΙΚΗ	10/9/2014	800.000	7.167
Μακροπρόθεσμο Δάνειο	ΕΤΕ	27/12/2012	1.411.765	19.711
Μακροπρόθεσμο Δάνειο	EUROBANK	21/7/2012	3.000.000	17.416
Μακροπρόθεσμο Δάνειο	MARFIN BANK	9/1/2016	1.500.000	12.349
ΣΥΝΟΛΟ			13.704.955	112.655

Εκ του ανωτέρω συνολικού ποσού € 13.817.610 (13.704.955 + 112.655), ποσό € 10.392.000 απεικονίζεται στις μακροπρόθεσμες δανειακές υποχρεώσεις της εταιρείας, ενώ ποσό € 3.425.610 το οποίο είναι πληρωτέο μέχρι και την 31/12/2010, περιλαμβάνεται στις βραχυπρόθεσμες υποχρεώσεις της εταιρείας.

Οι μακροπρόθεσμες δανειακές υποχρεώσεις της θυγατρικής εταιρείας «KEM A.B.E.E.», οι οποίες είναι πληρωτές πέραν της 31/12/2010 ανέρχονται σε €253.000 και οι μακροπρόθεσμες δανειακές υποχρεώσεις της οι οποίες είναι πληρωτές μέχρι και την 31/12/2010 απεικονίζονται στο κονδύλι των βραχυπρόθεσμων δανειακών υποχρεώσεων και ανέρχονται σε €39.843.

Οι μακροπρόθεσμες, πέραν της 31/12/2010, δανειακές υποχρεώσεις της θυγατρικής

εταιρείας «ΚΕΜ Α.Β.Ε.Ε.», συμπεριλαμβανομένων και των μακροπρόθεσμων υποχρεώσεων πληρωτέων μέχρι και την 31/12/2010, οι οποίες απεικονίζονται στο κονδύλι των βραχυπρόθεσμων δανειακών υποχρεώσεων, αναλύονται ως εξής:

ΔΑΝΕΙΟ	ΤΡΑΠΕΖΑ	ΛΗΞΗ	ΑΝΕΞΟΦΛΗΤΟ ΚΕΦΑΛΑΙΟ	ΑΝΑΛΟΓΟΥΝΤΕΣ ΜΕΧΡΙ 31/12/09 ΤΟΚΟΙ
Μακροπρόθεσμο Δάνειο	ΕΜΠΟΡΙΚΗ	26/2/2015	190.357	0
Μακροπρόθεσμο Δάνειο	ALPHA BANK	31/12/2012	100.000	2.486
ΣΥΝΟΛΟ			290.357	2.486

Εκ του ανωτέρω συνολικού ποσού €292.843, ποσό €253.000 περιλαμβάνεται στις μακροπρόθεσμες δανειακές υποχρεώσεις του ομίλου, ενώ ποσό €39.843 το οποίο είναι πληρωτέο μέχρι και την 31/12/2010, περιλαμβάνεται στις βραχυπρόθεσμες δανειακές υποχρεώσεις του ομίλου.

Η θυγατρική εταιρεία «DROMEAS BG EAD», δεν έχει μακροπρόθεσμες δανειακές υποχρεώσεις.

5.12. Υποχρεώσεις παροχών αποχώρησης προσωπικού - προβλέψεις

Ο όμιλος και η εταιρεία αναγνωρίζει ως υποχρέωση παροχών προσωπικού λόγω εξόδου από την υπηρεσία, την παρούσα αξία της νομικής δέσμευσης που έχει αναλάβει για την καταβολή εφάπαξ αποζημίωσης στο προσωπικό που αποχωρεί λόγω συνταξιοδότησης. Η σχετική υποχρέωση υπολογίστηκε με κατά προσέγγιση υπολογισμούς και εκτιμήσεις στη βάση υπάρχουσας αναλογιστικής μελέτης του έτους 2006, λαμβάνοντας υπ' όψιν τις πραγματικές μεταβολές του αριθμού του προσωπικού και την ποσοστιαία αύξηση του κόστους μισθοδοσίας.

Η σχετική υποχρέωση του ομίλου και της εταιρείας, αναλύεται ως εξής:

	Ο ΟΜΙΛΟΣ		Η ΕΤΑΙΡΕΙΑ	
	31/12/2009	31/12/2008	31/12/2009	31/12/2008
Αριθμός Ατόμων				
- Μισθωτοί	94	99	86	91
- Ημερομίσθιοι	187	175	155	145
Σύνολο Εργαζομένων	281	274	241	236
Ποσά σε €				
Υποχρεώσεις Ισολογισμού για:				
- Συνταξιοδοτικές παροχές	206.466	177.881	197.186	171.186
Χρεώσεις στα Αποτελέσματα				
- Συνταξιοδοτικές παροχές (προβλέψεις)	28.585	28.936	26.000	26.268

Οι προβλέψεις επανεξετάζονται στο τέλος κάθε διαχειριστικής χρήσης και προσαρμόζονται ανάλογα ώστε να απεικονίζουν τις καλύτερες δυνατές εκτιμήσεις. Για την ορθότερη εμφάνιση των προβλέψεων των περιοδικών καταστάσεων, γίνονται

κατά προσέγγιση υπολογισμοί και εκτιμήσεις ανάλογες των ετήσιων αναλογιστικών μελετών.

5.13. Λοιπές Μακροπρόθεσμες Υποχρεώσεις

Ποσά σε €	<u>ΛΟΙΠΕΣ ΜΑΚΡΟΠΡΟΘΕΣΜΕΣ ΥΠΟΧΡΕΩΣΕΙΣ</u>			
	Ο ΟΜΙΛΟΣ		Η ΕΤΑΙΡΕΙΑ	
	31/12/2009	31/12/2008	31/12/2009	31/12/2008
Πρόβλεψη επίδικων φορολογικών υποθέσεων	18.353	18.353	18.353	18.353
Πρόβλεψη επιβάρυνσης μελλοντικού φορολογικού ελέγχου	50.000	20.000	50.000	20.000
Υποχρεώσεις leasing	41.100	78.774	29.051	46.564
Έσοδα Επομένων Χρήσεων	2.373.205	2.535.576	1.453.465	1.592.292
Σύνολο	2.482.658	2.652.703	1.550.869	1.677.209

α) Σχετικά με τις προβλέψεις επίδικων φορολογικών υποθέσεων και επιβάρυνσης μελλοντικού φορολογικού ελέγχου, βλέπε και στην υπό 5.19. παράγραφο.

β) Οι υποχρεώσεις leasing αφορούν στη χρηματοδοτική μίσθωση μεταφορικών μέσων, διάρκειας τεσσάρων (4) ετών.

γ) Τα έσοδα επομένων χρήσεων αφορούν στο υπόλοιπο ληφθεισών επιχορηγήσεων, για επενδύσεις που έγιναν.

5.14. Προμηθευτές και Λοιπές Υποχρεώσεις

Ποσά σε €	<u>ΠΡΟΜΗΘΕΥΤΕΣ ΚΑΙ ΣΥΝΑΦΕΙΣ ΥΠΟΧΡΕΩΣΕΙΣ</u>			
	Ο ΟΜΙΛΟΣ		Η ΕΤΑΙΡΕΙΑ	
	31/12/2009	31/12/2008	31/12/2009	31/12/2008
Προμηθευτές	2.581.440	1.285.687	2.521.918	1.362.906
Επιταγές Πληρωτέες	1.530.800	873.982	1.475.578	798.974
Σύνολο	4.112.240	2.159.669	3.997.496	2.161.880

Ποσά σε €	<u>ΛΟΙΠΕΣ ΒΡΑΧΥΠΡΟΘΕΣΜΕΣ ΥΠΟΧΡΕΩΣΕΙΣ</u>			
	Ο ΟΜΙΛΟΣ		Η ΕΤΑΙΡΕΙΑ	
	31/12/2009	31/12/2008	31/12/2009	31/12/2008
Έξοδα Χρήσεως Δουλευμένα	44.022	39.852	44.022	39.852
Προκαταβολές Πελατών	135.144	92.944	135.144	92.944
Ασφαλιστικοί Οργανισμοί	271.544	241.617	246.792	215.476
Μερίσματα Πληρωτέα	0	478	0	478
Πιστωτές Διάφοροι	329.357	132.058	270.371	117.920
Σύνολο	780.067	506.949	696.329	466.670

Όλες οι παραπάνω υποχρεώσεις είναι βραχυπρόθεσμες και δεν απαιτείται προεξόφλησή τους κατά την ημερομηνία του Ισολογισμού.

5.15. Βραχυπρόθεσμες Δανειακές Υποχρεώσεις

Ποσά σε €	ΒΡΑΧΥΠΡΟΘΕΣΜΕΣ ΔΑΝΕΙΑΚΕΣ ΥΠΟΧΡΕΩΣΕΙΣ		Η ΕΤΑΙΡΕΙΑ	
	Ο ΟΜΙΛΟΣ		31/12/2009	31/12/2008
Βραχυπρόθεσμα Τραπεζικά Δάνεια	3.409.715	2.420.251	3.018.959	2.025.765
Μακροπρ/μες υποχρ πληρ. στην επομ. χρήση	3.465.453	2.231.679	3.425.610	2.225.779
Σύνολο	6.875.168	4.651.930	6.444.569	4.251.544

Τα βραχυπρόθεσμα τραπεζικά δάνεια που έχουν λάβει η μητρική εταιρεία και η θυγατρική της «Κ.Ε.Μ. Α.Β.Ε.Ε.», έχουν ως εξής:

ΕΤΑΙΡΕΙΑ	ΤΡΑΠΕΖΑ	ΑΝΕΞΟΦΛΗΤΟ ΚΕΦΑΛΑΙΟ	ΑΝΑΛΟΓΟΥΝΤΕΣ ΜΕΧΡΙ 31/12/09 ΤΟΚΟΙ
Μητρική	ALPHA BANK	1.500.000	16.568
Μητρική	ΕΜΠΟΡΙΚΗ	1.500.000	2.391
Κ.Ε.Μ. Α.Β.Ε.Ε.	ΕΜΠΟΡΙΚΗ	100.000	0
Κ.Ε.Μ. Α.Β.Ε.Ε.	ΕΜΠΟΡΙΚΗ	130.000	0
Κ.Ε.Μ. Α.Β.Ε.Ε.	ALPHA BANK	160.000	756
ΣΥΝΟΛΟ		3.390.000	19.715

Τα ανωτέρω δάνεια χρησιμοποιούνται ως κεφάλαιο κίνησης.

Η εταιρεία και η θυγατρική της, αναφορικά με τους τόκους, ακολουθούν και για τα βραχυπρόθεσμα δάνεια την τακτική που ακολουθούν και για τα μακροπρόθεσμα, σχηματίζοντας προβλέψεις για τους δεδουλευμένους τόκους εξυπηρέτησης των δανείων και επιβαρύνοντας απ' ευθείας τα Αποτελέσματα Χρήσης κάθε περιόδου.

Αναφέρεται επίσης ότι, στο κονδύλι των βραχυπρόθεσμων δανειακών υποχρεώσεων απεικονίζονται:

- οι μακροπρόθεσμες δανειακές υποχρεώσεις της μητρικής εταιρείας οι οποίες είναι πληρωτέες μέχρι και την 31/12/2010 καθώς και
- οι μακροπρόθεσμες δανειακές υποχρεώσεις της θυγατρικής εταιρείας «ΚΕΜ Α.Β.Ε.Ε.», οι οποίες είναι πληρωτέες μέχρι και την 31/12/2010.

Η θυγατρική «DROMEAS BG E.A.D.», δεν έχει λάβει κανένα τραπεζικό ή άλλο δάνειο.

5.16. Τρέχουσες Φορολογικές Υποχρεώσεις και Αναβαλλόμενοι Φόροι - Υποχρεώσεις

ΤΡΕΧΟΥΣΕΣ ΦΟΡΟΛΟΓΙΚΕΣ ΥΠΟΧΡΕΩΣΕΙΣ - ΑΝΑΒΑΛΛΟΜΕΝΗ ΦΟΡΟΛΟΓΙΚΗ ΥΠΟΧΡΕΩΣΗ

Ποσά σε €	Ο ΟΜΙΛΟΣ		Η ΕΤΑΙΡΕΙΑ	
	31/12/2009	31/12/2008	31/12/2009	31/12/2008
Βραχυπρόθεσμη Υποχρέωση				
Φ.Π.Α.	90.685	205.090	90.685	191.901
Φ.Μ.Υ.	35.489	47.095	34.754	46.378
Φόροι-τέλη αμοιβών τρίτων	28.970	16.461	24.329	12.998
Φόρος εισοδήματος φορολογητέων κερδών	0	0	0	0
Αγγελιόσημο	1.875	741	1.875	741
Λοιποί φόροι-τέλη	78.576	31.662	47.684	12.613
Φόροι – τέλη προηγούμενων χρήσεων	61.152	181.699	61.152	171.991
Σύνολο	296.747	482.748	260.479	436.622
Μακροπρόθεσμη Υποχρέωση				
Αναβαλλόμενες φορολογικές υποχρεώσεις	2.129.484	1.879.795	2.016.867	1.820.773

Ο αναβαλλόμενος φόρος εισοδήματος υπολογίζεται επί των προσωρινών διαφορών μεταξύ της λογιστικής αξίας και της φορολογικής βάσης των περιουσιακών στοιχείων και των υποχρεώσεων, με τους φορολογικούς συντελεστές που αναμένονται να εφαρμοστούν στην περίοδο κατά την οποία θα τακτοποιηθεί η απαίτηση ή η υποχρέωση, λαμβάνοντας υπόψη τους φορολογικούς συντελεστές (και φορολογικούς νόμους) που έχουν θεσπιστεί μέχρι την ημερομηνία του ισολογισμού.

Με τον Νόμο 3996/2008 αποφασίστηκε η μείωση των φορολογικών συντελεστών. Με τις νέες διατάξεις, ο συντελεστής φορολογίας εισοδήματος των κερδών των ημεδαπών ανωνύμων εταιρειών, μειώνεται σταδιακά κατά μία ποσοστιαία μονάδα ανά διαχειριστική περίοδο από είκοσι πέντε τοις εκατό (25%) που ισχύει σήμερα, σε είκοσι τοις εκατό (20%) μέχρι το 2014.

Διαχειριστική Χρήση	Φορολογικός συντελεστής
2009	25%
2010	24%
2011	23%
2012	22%
2013	21%
2014	20%

Οι αναβαλλόμενες φορολογικές απαιτήσεις συμψηφίζονται με τις αναβαλλόμενες φορολογικές υποχρεώσεις, όταν υπάρχει ένα νόμιμο ασκητό δικαίωμα για συμψηφισμό και υπόκεινται και οι δύο στην ίδια φορολογική αρχή.

ΠΙΝΑΚΑΣ 1: ΑΝΑΒΑΛΛΟΜΕΝΗ ΦΟΡΟΛΟΓΙΚΗ ΥΠΟΧΡΕΩΣΗ ΣΤΗΝ ΚΑΤΑΣΤΑΣΗ ΟΙΚΟΝΟΜΙΚΗΣ ΘΕΣΗΣ

<i>Ποσά σε €</i>	<u>Η ΕΤΑΙΡΕΙΑ</u>	<u>Ο ΟΜΙΛΟΣ</u>
ΥΠΟΛΟΙΠΟ ΤΗΝ 31/12/2007	1.641.349	1.670.031
Αναβαλλόμενη φορολογική υποχρέωση χρήσης 1/1/2008 – 31/12/2008	179.424	209.764
ΥΠΟΛΟΙΠΟ ΤΗΝ 31/12/2008	1.820.773	1.879.795
Αναβαλλόμενη φορολογική υποχρέωση χρήσης 1/1/2009 - 31/12/2009	309.128	362.723
Αναβαλλόμενη φορολογική υποχρέωση σε αποθεματικά λόγω αναπροσαρμογής παγίων Ν.2065/1992	(113.034)	(113.034)
ΥΠΟΛΟΙΠΟ ΤΗΝ 31/12/2009	2.016.867	2.129.484

ΠΙΝΑΚΑΣ 2: ΑΝΑΒΑΛΛΟΜΕΝΗ ΦΟΡΟΛΟΓΙΚΗ ΑΠΑΙΤΗΣΗ ΣΤΗΝ ΚΑΤΑΣΤΑΣΗ ΟΙΚΟΝΟΜΙΚΗΣ ΘΕΣΗΣ

<i>Ποσά σε €</i>	<u>Η ΕΤΑΙΡΕΙΑ</u>	<u>Ο ΟΜΙΛΟΣ</u>
ΥΠΟΛΟΙΠΟ ΤΗΝ 31/12/2007	482.433	664.755
Αναβαλλόμενη φορολογική απαίτηση χρήσης 1/1/2008 – 31/12/2008	0	0
ΥΠΟΛΟΙΠΟ ΤΗΝ 31/12/2008	482.433	664.755
Αναβαλλόμενη φορολογική απαίτηση χρήσης 1/1/2009 – 31/12/2009	0	16.194
ΥΠΟΛΟΙΠΟ ΤΗΝ 31/12/2009	482.433	680.949

ΠΙΝΑΚΑΣ 3: ΑΝΑΒΑΛΛΟΜΕΝΗ ΦΟΡΟΛΟΓΙΑ ΣΤΗΝ ΚΑΤΑΣΤΑΣΗ ΣΥΝΟΛΙΚΩΝ ΕΣΟΔΩΝ

<i>Ποσά σε €</i>	<u>Η ΕΤΑΙΡΕΙΑ</u>	<u>Ο ΟΜΙΛΟΣ</u>
Αναβαλλόμενη φορολογική υποχρέωση χρήσης 1/1/2009 – 31/12/2009	309.128	362.723
Αναβαλλόμενη φορολογική απαίτηση χρήσης 1/1/2009 – 31/12/2009	0	16.194
Αναβαλλόμενη φορολογική υποχρέωση στα Αποτελέσματα 31/12/2009	309.128	346.529

ΠΙΝΑΚΑΣ 4

<i>Ποσά σε €</i>	<u>Η ΕΤΑΙΡΕΙΑ</u>	<u>Ο ΟΜΙΛΟΣ</u>
	<u>1/1 - 31/12/09</u>	<u>1/1 - 31/12/09</u>
Αναβαλλόμενος φόρος από:		
Άυλα περιουσιακά στοιχεία	40.388	41.613
Ενσώματα πάγια περιουσιακά στοιχεία	(2.580.065)	(2.756.895)
Επιχορηγήσεις παγίων περιουσιακών στοιχείων	(25.122)	(51.611)
Υποχρεώσεις Leasing	5.810	5.810
Προβλέψεις αποζημίωσης προσωπικού	(22.167)	(22.167)
	(2.581.156)	(2.783.250)
Φορολογική απαίτηση από σωρευμένες φορολογικές ζημιές μέχρι 31/12/2008	699.480	988.504
Φορολογική απαίτηση από φορολογικές ζημιές χρήσης 1/1/2009 - 31/12/2009	234.208	233.177
Αναβαλλόμενη φορολογική υποχρέωση Κατάστασης Οικονομικής Θέσης της 31/12/2009	(1.647.468)	(1.561.569)
Αναβαλλόμενη φορολογική απαίτηση Κατάστασης Οικονομικής Θέσης 31/12/2008	482.433	664.755
Αναβαλλόμενη φορολογική υποχρέωση Κατάστασης Οικονομικής Θέσης 31/12/2008	(1.820.773)	(1.879.795)
Αναβαλλόμενη φορολογική υποχρέωση Κατάστασης Οικονομικής Θέσης της 31/12/2008	(1.338.340)	(1.215.040)
Αναβαλλόμενη φορολογική υποχρέωση στην Κατάσταση Συνολικών Εσόδων της 31/12/2009	(309.128)	(346.529)

Στον ανωτέρω Πίνακα 4, η αναβαλλόμενη φορολογική υποχρέωση της Κατάστασης Οικονομικής Θέσης κατά την 31/12/2009, απεικονίζεται συμψηφισμένη και προ της μείωσής της με μεταφορά σε αποθεματικό λόγω αναπροσαρμογής παγίων Δηλαδή, επί της Κατάστασης Οικονομικής Θέσης της εταιρείας και του ομίλου, η αναβαλλόμενη φορολογική υποχρέωση (όπως αναλύεται στον Πίνακα 1) απεικονίζεται σε ιδιαίτερο κονδύλι των μακροπρόθεσμων υποχρεώσεων, ενώ η αναβαλλόμενη φορολογική απαίτηση (όπως αναλύεται στον Πίνακα 2) συμπεριλαμβάνεται στο κονδύλι των λοιπών μακροπρόθεσμων απαιτήσεων.

5.17. Ανάλυση Αποτελεσμάτων Χρήσεως

Ο κύκλος εργασιών του ομίλου και της εταιρείας για την τρέχουσα και προηγούμενη χρήση αναλύεται ως εξής:

ΚΥΚΛΟΣ ΕΡΓΑΣΙΩΝ

Ποσά σε χιλ. €

	<u>ΟΜΙΛΟΣ</u>		<u>ΕΤΑΙΡΕΙΑ</u>	
	<u>1/1-31/12/2009</u>	<u>1/1-31/12/2008</u>	<u>1/1-31/12/2009</u>	<u>1/1-31/12/2008</u>
Έσοδα από πωλήσεις εμπορευμάτων	1.558	1.209	845	539
Έσοδα από πωλήσεις προϊόντων	13.997	16.857	14.369	17.279
Έσοδα από πωλήσεις λοιπών αποθεμάτων	237	350	236	347
Έσοδα από παροχή υπηρεσιών	990	576	953	563
ΣΥΝΟΛΟ	16.782	18.992	16.403	18.728

Το κόστος πωληθέντων που εμφανίζεται στις συνημμένες οικονομικές καταστάσεις αναλύεται ως εξής:

ΚΟΣΤΟΣ ΠΩΛΗΘΕΝΤΩΝ

Ποσά σε χιλ. €

	<u>ΟΜΙΛΟΣ</u>		<u>ΕΤΑΙΡΕΙΑ</u>	
	<u>1/1-31/12/2009</u>	<u>1/1-31/12/2008</u>	<u>1/1-31/12/2009</u>	<u>1/1-31/12/2008</u>
Δαπάνες μισθοδοσίας	3.726	3.790	3.199	3.262
Δαπάνες - αμοιβές τρίτων	120	139	10	17
Παροχές τρίτων	542	678	474	610
Διάφορα λειτουργικά έξοδα	219	686	182	333
Προβλέψεις	10	12	7	9
Αναλώσεις και διαφορά αποθεμάτων	3.613	5.031	4.567	6.218
Ιδιοπαραγωγή	(358)	(648)	(358)	(648)
ΣΥΝΟΛΟ	7.872	9.688	8.081	9.801

Τα λοιπά έσοδα αναλύονται ως εξής:

ΛΟΙΠΑ ΕΣΟΔΑ

Ποσά σε χιλ. €

	<u>ΟΜΙΛΟΣ</u>		<u>ΕΤΑΙΡΕΙΑ</u>	
	<u>1/1-31/12/2009</u>	<u>1/1-31/12/2008</u>	<u>1/1-31/12/2009</u>	<u>1/1-31/12/2008</u>
Λοιπά Οργανικά Έσοδα	100	178	87	178
Έκτακτα Έσοδα	2	2	0	2
Έκτακτα κέρδη	0	0	0	0
Έσοδα Προηγούμενων Χρήσεων	32	58	29	58
Έσοδα από αχρ/τες προβλέψεις	20	250	20	386
ΣΥΝΟΛΟ	154	488	136	624

Τα έξοδα διοίκησης, διάθεσης και χρηματοοικονομικά, τα οποία απεικονίζονται στις συνημμένες οικονομικές καταστάσεις, αναλύονται ως εξής:

ΕΞΟΔΑ ΔΙΟΙΚΗΣΗΣ, ΔΙΑΘΕΣΗΣ ΚΑΙ ΧΡΗΜΑΤΟΟΙΚΟΝΟΜΙΚΑ

Ποσά σε χιλ. €

	<u>ΟΜΙΛΟΣ</u>		<u>ΕΤΑΙΡΕΙΑ</u>	
	<u>1/1-31/12/2009</u>	<u>1/1-31/12/2008</u>	<u>1/1-31/12/2009</u>	<u>1/1-31/12/2008</u>
ΕΞΟΔΑ ΔΙΟΙΚΗΣΗΣ				
Δαπάνες μισθοδοσίας	747	718	657	668
Δαπάνες - αμοιβές τρίτων	734	809	727	791
Παροχές τρίτων	276	178	101	101
Φόροι και τέλη	83	73	79	70
Διάφορα λειτουργικά έξοδα	240	441	231	427
Προβλέψεις	63	93	63	93
Λοιπά	12	17	10	2
ΣΥΝΟΛΟ	2.155	2.329	1.868	2.152
ΕΞΟΔΑ ΔΙΑΘΕΣΗΣ				
Δαπάνες μισθοδοσίας	1.394	1.417	1.394	1.417
Δαπάνες - αμοιβές τρίτων	99	213	99	14
Παροχές τρίτων	785	859	785	859
Φόροι και τέλη	7	9	7	9
Διάφορα λειτουργικά έξοδα	1.906	1.999	1.888	1.989
ΣΥΝΟΛΟ	4.191	4.497	4.173	4.288
ΧΡΗΜΑΤΟΟΙΚΟΝΟΜΙΚΑ ΕΞΟΔΑ				
Τόκοι και έξοδα	714	970	681	922
Λοιπά χρηματοοικονομικά έσοδα/έξοδα	(208)	78	(206)	79
ΣΥΝΟΛΟ	506	1.048	475	1.001
ΓΕΝΙΚΟ ΣΥΝΟΛΟ	6.852	7.874	6.516	7.441

Οι αποσβέσεις που λογίσθηκαν και απεικονίζονται στις συνημμένες Οικονομικές Καταστάσεις αναλύονται ως εξής:

ΑΠΟΣΒΕΣΕΙΣ

Ποσά σε χιλ. €

	<u>ΟΜΙΛΟΣ</u>		<u>ΕΤΑΙΡΕΙΑ</u>	
	<u>1/1-31/12/2009</u>	<u>1/1-31/12/2008</u>	<u>1/1-31/12/2009</u>	<u>1/1-31/12/2008</u>
Αποσβέσεις ενσώματων παγίων	1.130	1.197	1.044	1.126
Αποσβέσεις ασώματων παγίων	423	362	409	348
Αποσβέσεις επιχορηγήσεων	(180)	(174)	(154)	(148)
ΣΥΝΟΛΟ	1.373	1.385	1.299	1.326
Εκ των ανωτέρω στην παραγωγή αφορούν	987	983	901	899

5.18. Κέρδη ανά μετοχή

Τα κέρδη ανά μετοχή υπολογίστηκαν ως τα διανεμόμενα σε μετόχους της εταιρείας κέρδη / (ζημίες) μετά φόρων προς το μέσο σταθμισμένο αριθμό των μετοχών σε κυκλοφορία, ο οποίος ανέρχεται σε 34.720.000 μετοχές και έχουν ως εξής:

Ποσά σε €	<u>ΟΜΙΛΟΣ</u>		<u>ΕΤΑΙΡΕΙΑ</u>	
	<u>1/1-31/12/09</u>	<u>1/1-31/12/08</u>	<u>1/1-31/12/09</u>	<u>1/1-31/12/08</u>
Κέρδη / (ζημίες) προ φόρων	837.702	532.067	643.147	784.090
Μείον διαφορές φορολογικού ελέγχου προηγούμενων χρήσεων	54.131	396.481	54.131	380.127
Μείον / πλεόν φόροι	346.528	209.764	309.129	179.424
Κέρδη / (ζημίες) μετά από φόρους (α)	437.043	(74.178)	279.887	224.539
<u>Κατανέμονται σε:</u>				
Μετόχους Εταιρείας	421.722	(58.569)	279.887	224.539
Δικαιώματα Μειοψηφίας	15.321	(15.609)	0,00	0,00
Κέρδη / (ζημίες) μετά από φόρους ανά μετοχή - βασικά (σε €)	0,0121	(0,0017)	0,0081	0,0065

5.19. Ενδεχόμενες απαιτήσεις – υποχρεώσεις

Επίδικες ή υπό διαιτησία διαφορές

Δεν υπάρχουν επίδικες ή υπό διαιτησία διαφορές δικαστικών ή διοικητικών οργάνων, που ενδέχεται να έχουν σημαντική επίπτωση στην οικονομική κατάσταση της εταιρείας και του ομίλου.

Ανέλεγκτες φορολογικά χρήσεις – Προβλέψεις

Η μητρική εταιρεία δεν έχει ελεγχθεί από τις Φορολογικές Αρχές μόνο για την κλειόμενη διαχειριστική χρήση 2009. Για την ως άνω διαχειριστική χρήση έχει σχηματισθεί πρόβλεψη ύψους €50.000,00 αν και η Διοίκηση της εταιρείας πιστεύει ότι δεν θα επιβαρυνθεί με κανένα πρόσθετο φόρο.

Από τις λοιπές εταιρείες του ομίλου, η θυγατρική «KEM A.B.E.E.» έχει περαιώσει τις φορολογικές της υποχρεώσεις για τις οικονομικές χρήσεις από ενάρξεως μέχρι και την 31/12/2006 σύμφωνα με τον Ν.3697/2008 και το σχετικό εκκαθαριστικό σημείωμα περαίωσης και η φορολογική επιβάρυνση που προέκυψε ανήλθε σε ποσό €16.354 και βάρυνε τα αποτελέσματα της χρήσης 2008. Η θυγατρική εμπορική επιχείρηση «DROMEAS BG EAD» δεν έχει ελεγχθεί από την έναρξή της (Ιούλιος 2003).

Κατά τη διάρκεια του α' τριμήνου 2008 είχε ολοκληρωθεί ο τακτικός φορολογικός έλεγχος των διαχειριστικών χρήσεων 2003, 2004 και 2005 της μητρικής εταιρείας και παραδόθηκαν στην εταιρεία τα φύλλα ελέγχου και οι επιβαρύνσεις φόρων, τις οποίες η Διοίκηση της εταιρείας μας δεν έκανε αποδεκτές, διότι οι αιτιάσεις των επιβαρύνσεων στο μεγαλύτερο μέρος τους ήσαν λανθασμένες, αναιτιολόγητες και σε αντίθεση με την Διοικητική πρακτική και τους ειδικούς φορολογικούς νόμους που ισχύουν.

Επί αυτών των φύλλων ελέγχου η εταιρεία υπέβαλε κατά την 11/4/2008 αίτημα για την διοικητική επίλυση της διαφοράς φόρων, βάσει του άρθρου 70 του Ν. 2238/94, και κατόπιν παραστάσεων ενώπιον της ειδικής επιτροπή η εταιρεία μας συμβιβάσθηκε στα τρία εκ των τεσσάρων φορολογικών αντικειμένων, δηλαδή στην φορολογία εισοδήματος, χαρτόσημο αμοιβών μελών Διοικητικού Συμβουλίου και Φόρο Μεγάλης Ακίνητης Περιουσίας, από τον οποίο συμβιβασμό, επιβαρύνθηκαν τα αποτελέσματα της χρήσης 2008 με το συνολικό ποσό των € 380.127,50. Για το τελευταίο είδος της φορολογίας, το οποίο αφορά σε φόρους αμοιβών τρίτων για τις διαχειριστικές χρήσεις 2004 και 2005, η εταιρεία προσέφυγε στα διοικητικά δικαστήρια, για φόρους που προσδιόρισε ο φορολογικός έλεγχος συνολικής αξίας € 263.951,81 (Χρήση 2004 : € 153.218,69 και Χρήση 2005 : € 110.733,12). Επί αυτού το Διοικητικό Συμβούλιο της εταιρείας μας αμφισβητεί το μεγαλύτερο μέρος αυτών και αποδέχεται, στηριζόμενη σε αποφάσεις του Υπουργείου Οικονομικών και στην ειδική συνδυασμένη νομολογία την οποία αναπτύξαμε στα έγγραφα των προσφυγών μας, μόνο την επιβάρυνση του ποσού των € 18.352,77 (δηλαδή για το 2004 :€8.445,02 και για το 2005: € 9.907,75), για την οποία εκτιμώμενη επιβάρυνση διενεργήθηκε ήδη ισόποση πρόβλεψη €18.352,77 , εφαρμόζοντας τις τεκμηριωμένες εκτιμήσεις και αποτιμήσεις, και σύμφωνα με τα Δ.Λ.Π. 10, 12 και 37 και τις γνωστοποιήσεις αυτών.

5.20. Γεγονότα μετά την ημερομηνία του Ισολογισμού

Δεν υπάρχουν μεταγενέστερα των οικονομικών καταστάσεων γεγονότα, τα οποία να αφορούν είτε στον όμιλο είτε στην εταιρεία ,για τα οποία επιβάλλεται αναφορά από τα Διεθνή Πρότυπα Χρηματοοικονομικής Πληροφόρησης (Δ.Π.Χ.Π.).

ΒΙ. ΠΕ ΣΕΡΡΩΝ, 10 Μαρτίου 2009

Ο
ΠΡΟΕΔΡΟΣ Δ.Σ. και
ΔΙΕΥΘΥΝΩΝ
ΣΥΜΒΟΥΛΟΣ

ΑΘΑΝΑΣΙΟΣ Κ.
ΠΑΠΑΠΑΝΑΓΙΩΤΟΥ

Ο
ΟΙΚΟΝΟΜΙΚΟΣ
ΔΙΕΥΘΥΝΤΗΣ και
ΜΕΛΟΣ ΤΟΥ Δ.Σ.

ΦΑΙΔΩΝ Α.
ΤΣΑΓΚΑΛΙΔΗΣ

Η
ΥΠΕΥΘΥΝΗ
ΛΟΓΙΣΤΗΡΙΟΥ

ΕΙΡΗΝΗ
ΕΛΕΥΘΕΡΙΑΔΟΥ

ΠΑΠΑΠΑΝΑΓΙΩΤΟΥ Α.Β.Ε.Ε.Α. - "DROMEAS" ΑΝΩΝΥΜΗ ΒΙΟΜΗΧΑΝΙΚΗ ΕΤΑΙΡΕΙΑ ΕΜΠΟΡΙΑΣ ΚΑΙ ΑΝΤΙΠΡΟΣΩΠΕΙΑΣ Αρ. Μ.Α.Ε. 11045 / 06 / Β / 86 / 10 - ΕΔΡΑ: ΒΙ.ΠΕ. ΣΕΡΡΩΝ - ΔΗΜΟΣ ΛΕΥΚΩΝ ΣΕΡΡΩΝ ΣΤΟΙΧΕΙΑ ΚΑΙ ΠΛΗΡΟΦΟΡΙΕΣ ΠΕΡΙΟΔΟΥ ΑΠΟ 1 ΙΑΝΟΥΑΡΙΟΥ 2009 ΕΩΣ 30 ΙΟΥΝΙΟΥ 2009 Σύμφωνα με την Απόφαση 4/507/28.04.2009 του Διοικητικού Συμβουλίου της Επιτροπής Κεφαλαιαγοράς																			
Τα παρακάτω στοιχεία και πληροφορίες, που προκύπτουν από τις οικονομικές καταστάσεις, στοιχείου σε μία γενική ενημέρωση για την οικονομική κατάσταση και τα αποτελέσματα της "ΠΑΠΑΠΑΝΑΓΙΩΤΟΥ Α.Β.Ε.Ε.Α. - DROMEAS" και του Ομίλου εταιρών "ΠΑΠΑΠΑΝΑΓΙΩΤΟΥ Α.Β.Ε.Ε.Α. - DROMEAS". Συναρτήσει επομένως στον αναγνώστη, πριν προβεί σε οποιαδήποτε είδος επενδυτική επένδυση ή άλλη συναλλαγή με τον εκδότη, να ανατρέξει στη διεύθυνση διαδικαίου του εκδότη, όπου αναγράφονται οι οικονομικές καταστάσεις καθώς και η έκθεση επισκόπησης του νόμιμου ελεγκτή όπως αυτή απαιτείται.																			
Διεύθυνση Διαδικασίας: www.dromeas.gr Ημερομηνία Έγκρισης των Ετήσιων Οικονομικών Καταστάσεων: 20 Αυγούστου 2009 Πρόεδρος και Διευθύνων Σύμβουλος: Αθανάσιος Κ. Παπαπαναγιώτου, Εκτελεστικό Μέλος Μη εκτελεστικό μέλος: Κολαράκης Αθανάσιος, Ανεξάρτητο μη εκτελεστικό μέλος, Πελάτης Ιωάννης, Ζαρωπάκης Γρηγόριος, Αθανάσιος Δ. Τσιάνης, Σ.Ο.Α. α.ε.α.ε. Νόμιμος Ελεγκτής: Με Σύμφωνη Γνώμη Ελεγκτική Εταιρεία: Τύπος Έκθεσης Επισκόπησης:																			
ΣΤΟΙΧΕΙΑ ΚΑΤΑΣΤΑΣΗΣ ΟΙΚΟΝΟΜΙΚΗΣ ΘΕΣΗΣ <i>(ενοποιημένα και μη ενοποιημένα) ποσά εκφρασμένα σε χιλιάδες ευρώ</i>																			
ΕΝΟΠΙΩΜΕΝΑ ΣΤΟΙΧΕΙΑ 30/06/09 31/12/08 30/06/09 31/12/08		ΕΤΑΙΡΕΙΑ 30/06/09 31/12/08																	
ΕΝΕΡΓΗΤΙΚΟ		ΕΝΕΡΓΗΤΙΚΟ																	
Κύκλος εργασιών		Κύκλος εργασιών																	
Μικτά κέρδη / (ζημιά)		Μικτά κέρδη / (ζημιά)																	
Κέρδη / (ζημιά) προ φόρων, χρηματοδοτικών και επενδυτικών αποθεκευμάτων		Κέρδη / (ζημιά) προ φόρων, χρηματοδοτικών και επενδυτικών αποθεκευμάτων																	
Κέρδη / (ζημιά) προ φόρων		Κέρδη / (ζημιά) προ φόρων																	
Κέρδη / (ζημιά) μετά από φόρους (Α)		Κέρδη / (ζημιά) μετά από φόρους (Α)																	
Αποτίμητες περιουσίες (β)		Αποτίμητες περιουσίες (β)																	
Κεφάλαια κερτοφυλάκια		Κεφάλαια κερτοφυλάκια																	
Δικαιώματα Μετοχών		Δικαιώματα Μετοχών																	
Λοιπά συνολικά έσοδα μετά από φόρους (β)		Λοιπά συνολικά έσοδα μετά από φόρους (β)																	
ΣΥΝΟΛΟ ΕΝΕΡΓΗΤΙΚΟΥ 59.801 59.508 57.774 57.466		ΣΥΝΟΛΟ ΕΝΕΡΓΗΤΙΚΟΥ 59.801 59.508 57.774 57.466																	
ΥΠΟΧΡΕΩΣΕΙΣ ΚΑΙ ΚΕΦΑΛΑΙΑ <i>(ενοποιημένα και μη ενοποιημένα) ποσά εκφρασμένα σε χιλιάδες ευρώ</i>																			
ΕΝΟΠΙΩΜΕΝΑ ΣΤΟΙΧΕΙΑ 30/06/09 31/12/08 30/06/09 31/12/08		ΕΤΑΙΡΕΙΑ 30/06/09 31/12/08																	
ΥΠΟΧΡΕΩΣΕΙΣ		ΥΠΟΧΡΕΩΣΕΙΣ																	
Μετοχές Κεφάλαια (34.720.000 μετοχές των 0,31 €)		Μετοχές Κεφάλαια (34.720.000 μετοχές των 0,31 €)																	
Λοιπά στοιχεία ιδίων κεφαλαίων		Λοιπά στοιχεία ιδίων κεφαλαίων																	
Σύνολο ιδίων κεφαλαίων (ιδαντικών μητρώου) (α)		Σύνολο ιδίων κεφαλαίων (ιδαντικών μητρώου) (α)																	
Ανομιλίες μεταρρυθμίσεων (β)		Ανομιλίες μεταρρυθμίσεων (β)																	
Σύνολο ιδίων κεφαλαίων (γ) = (α)+(β)		Σύνολο ιδίων κεφαλαίων (γ) = (α)+(β)																	
Μικροπρόθεσμες δανειακές υποχρεώσεις		Μικροπρόθεσμες δανειακές υποχρεώσεις																	
Προβλεπόμενες μακροπρόθεσμες υποχρεώσεις		Προβλεπόμενες μακροπρόθεσμες υποχρεώσεις																	
Βραχυπρόθεσμες δανειακές υποχρεώσεις		Βραχυπρόθεσμες δανειακές υποχρεώσεις																	
Λοιπές βραχυπρόθεσμες υποχρεώσεις		Λοιπές βραχυπρόθεσμες υποχρεώσεις																	
Σύνολο υποχρεώσεων (δ)		Σύνολο υποχρεώσεων (δ)																	
ΣΥΝΟΛΟ ΙΔΙΩΝ ΚΕΦΑΛΑΙΩΝ ΚΑΙ ΥΠΟΧΡΕΩΣΕΩΝ (γ) + (δ)		ΣΥΝΟΛΟ ΙΔΙΩΝ ΚΕΦΑΛΑΙΩΝ ΚΑΙ ΥΠΟΧΡΕΩΣΕΩΝ (γ) + (δ)																	
59.801 59.508 57.774 57.466		59.801 59.508 57.774 57.466																	
ΣΤΟΙΧΕΙΑ ΚΑΤΑΣΤΑΣΗΣ ΜΕΤΑΒΟΛΩΝ ΙΔΙΩΝ ΚΕΦΑΛΑΙΩΝ <i>(ενοποιημένα και μη ενοποιημένα) ποσά εκφρασμένα σε χιλιάδες ευρώ</i>																			
ΕΝΟΠΙΩΜΕΝΑ ΣΤΟΙΧΕΙΑ 1/1-30/06/09 1/1-30/06/08 1/1-30/06/09 1/1-30/06/08		ΕΤΑΙΡΕΙΑ 1/1-30/06/09 1/1-30/06/08																	
Σύνολο ιδίων κεφαλαίων έναρξης περιόδου (1/1/09 και 1/1/08 αντίστοιχα)		Σύνολο ιδίων κεφαλαίων έναρξης περιόδου (1/1/09 και 1/1/08 αντίστοιχα)																	
Συγκριτικά συνολικά έσοδα μετά από φόρους		Συγκριτικά συνολικά έσοδα μετά από φόρους																	
Έκθεση διανομής μερισμάτων-Λοιπές μεταβολές		Έκθεση διανομής μερισμάτων-Λοιπές μεταβολές																	
Σύνολο ιδίων κεφαλαίων λήξης περιόδου (30/6/09 και 30/6/08 αντίστοιχα)		Σύνολο ιδίων κεφαλαίων λήξης περιόδου (30/6/09 και 30/6/08 αντίστοιχα)																	
35.369 36.495 35.233 36.320		35.369 36.495 35.233 36.320																	
Πρόσθετα στοιχεία και πληροφορίες: 1. Οι εταιρείες του Ομίλου με τις αντίστοιχες διευκρινήσεις τους και ποσοστά συμμετοχής που περιλαμβάνονται στις ενοποιημένες οικονομικές καταστάσεις είναι: Μέθοδος πλήρους ενοποίησης ΠΑΠΑΠΑΝΑΓΙΩΤΟΥ Α.Β.Ε.Ε.Α. - ΔΡΟΜΕΑΣ, ΒΙ.ΠΕ. Σερρών Μπριζή Κ.Ε.Μ. Α.Β.Ε.Ε. - ΒΙ.ΠΕ. Σερρών 82,24% ΔΡΟΜΕΑΣ ΒΙΟ ΕΛΑΘ. Σέρρα Βουλγαρίας 100,00% Δεν σημειώθηκε μεταβολή στην μέθοδο ενσωμάτωσης και δεν υπάρχουν εταιρείες ή/και κοινοπραξίες που να μην περιλαμβάνονται στις ενοποιημένες Οικονομικές Καταστάσεις. 2. Έχουν παρθεί οι βασικές λογιστικές αρχές του Ισολογισμού της 31/12/2008. 3. Ο αριθμός του απαριθμούμενου προσωπικού στον Όμιλο και στην εταιρεία είναι: <table border="1"> <tr> <td colspan="2"> ΟΜΙΛΟΣ 30/06/2009 30/06/2008 30/06/2009 30/06/2008 </td> <td colspan="2"> ΕΤΑΙΡΕΙΑ 30/06/2009 30/06/2008 </td> </tr> <tr> <td colspan="2">Μισθολαβή (κατά την παρατηρούμενη ημερομηνία)</td> <td colspan="2">Μισθολαβή (κατά την παρατηρούμενη ημερομηνία)</td> </tr> <tr> <td colspan="2">171 112 99 104</td> <td colspan="2">182 142 151 104</td> </tr> <tr> <td colspan="2">268 294 231 255</td> <td colspan="2"></td> </tr> </table> 4. Επί του παρόντος στοιχεία της μητρικής και του ομίλου, δεν υπάρχουν επιπρόσθετα μέσα. 5. Δεν υπάρχουν επίδομα ή υπό διαπραγμάτευση δικαστικών ή διοικητικών οργάνων, που ενδέχεται να έχουν σημαντική επίπτωση στην οικονομική κατάσταση της εταιρείας και του ομίλου. Διευκρινίζεται ότι, για μία περίπτωση επίδομα φορολογικής απόδοσης, έχει διενεργηθεί πρόβλεψη ποσού 18.352,77 €. Το ποσό της πρόβλεψης για τις αναλυτικές φορολογικές χρήσεις, την 30/6/2008 ανέρχεται για τον Όμιλο και την εταιρεία σε 29.000,00 €. Το ποσό της πρόβλεψης για επιστροφές απαιτήσεων την 30/6/2009 ανέρχεται για τον Όμιλο και την εταιρεία σε 81.451,86 €. Οι λοιπές προβλεψιμότητες που έχουν σχηματιστεί, ανέρχονται την 30/6/2009 για τον Όμιλο σε 190.881,04 € και για την εταιρεία σε 184.186,31 €. 6. Η εταιρεία ΔΡΟΜΕΑΣ Α.Β.Ε.Ε.Α. έχει ελεγχθεί οριστικά έως και την χρήση 2005. Η θυγατρική Κ.Ε.Μ. Α.Β.Ε.Ε. έχει περαώσει τις ποσότητες φορολογικής της υποχρέωσης μέχρι και την χρήση 2006, ενώ η θυγατρική ΔΡΟΜΕΑΣ Β.Γ. ΕΛΑΘ Δεν έχει ελεγχθεί από τις φορολογικές αρχές από της ιδρύσεώς της. 7. Τα κέρδη ανά μετοχή της Μεσοπρόθεσμης και της προηγούμενης περιόδου, υπολογίστηκαν με βάση το μέσο σταθμισμένο αριθμό των μετοχών της μητρικής εταιρείας. 8. Δεν υπάρχουν στο τέλος της τρέχουσας περιόδου, μετοχές της μητρικής εταιρείας που να κατέχονται είτε από την ίδια είτε από θυγατρικές και συνενώσεις της επιχείρησής. 9. Στην κατάσταση οικονομικών εσόδων, τα κοινά συνολικά έσοδα μετά από φόρους της εταιρείας και του ομίλου, αφορούν σε απομνημόνευση χρηματοοικονομικών στοιχείων. 10. Δεν υπάρχουν άλλα σημαντικά γεγονότα μεταγενέστερα της 30ης Ιουνίου 2009 τα οποία θα έπρεπε να διαφοροποιήσουν το κονδύλιο των δημοσιευμένων οικονομικών καταστάσεων.				ΟΜΙΛΟΣ 30/06/2009 30/06/2008 30/06/2009 30/06/2008		ΕΤΑΙΡΕΙΑ 30/06/2009 30/06/2008		Μισθολαβή (κατά την παρατηρούμενη ημερομηνία)		Μισθολαβή (κατά την παρατηρούμενη ημερομηνία)		171 112 99 104		182 142 151 104		268 294 231 255			
ΟΜΙΛΟΣ 30/06/2009 30/06/2008 30/06/2009 30/06/2008		ΕΤΑΙΡΕΙΑ 30/06/2009 30/06/2008																	
Μισθολαβή (κατά την παρατηρούμενη ημερομηνία)		Μισθολαβή (κατά την παρατηρούμενη ημερομηνία)																	
171 112 99 104		182 142 151 104																	
268 294 231 255																			
Ο ΠΡΟΕΔΡΟΣ Δ.Σ. και ΔΙΕΥΘΥΝΩΝ ΣΥΜΒΟΥΛΟΣ ΑΘ. Κ. ΠΑΠΑΠΑΝΑΓΙΩΤΟΥ Α.Δ.Τ. ΑΕ 376260																			
Ο ΟΙΚΟΝΟΜΙΚΟΣ ΔΙΕΥΘΥΝΤΗΣ ΦΑΙΔΩΝ Α. ΤΣΑΓΚΑΛΙΔΗΣ Α.Δ.Τ. Μ 640800																			
Η ΥΠΕΥΘΥΝΗ ΛΟΓΙΣΤΗΡΙΑ ΕΙΡΗΝΗ ΕΛΕΥΘΕΡΙΑΔΟΥ Α.Δ.Τ. ΑΕ 863589 ΛΟΓΙΣΤΗΡΙΑ ΤΑ ΕΛΕΟΣ Αρ. Αδείας 007800																			



ΠΑΠΑΠΑΝΑΓΙΩΤΟΥ Α.Β.Ε.Ε.Α. - "DROMEAS"

Αρ. Μ.Α.Ε. 11045 / 06 / Β / 05 / 10 - ΕΑΡΑ- ΒΙ.ΠΕ. ΣΕΡΡΩΝ - ΔΗΜΟΣ ΛΕΥΚΑΔΙΑ ΣΕΡΡΩΝ
ΣΤΟΙΧΕΙΑ ΚΑΙ ΠΛΗΡΟΦΟΡΙΕΣ ΠΕΡΙΟΔΟΥ ΑΠΟ 1 ΙΑΝΟΥΑΡΙΟΥ 2009 ΕΩΣ 30 ΣΕΠΤΕΜΒΡΙΟΥ 2009
Σύμφωνα με την Απόφαση 450728.04.2009 του Διοικητικού Συμβουλίου της Επιτροπής Κεφαλαίων

Το παρόν στοιχείο και πληροφορίες, που προκύπτουν από τις οικονομικές καταστάσεις, στοιχείων από μία γενική επιμέτρηση για την οικονομική κατάσταση και τα αποτελέσματα της ΠΑΠΑΠΑΝΑΓΙΩΤΟΥ Α.Β.Ε.Ε.Α. - DROMEAS και του Ομίλου εταιρειών ΠΑΠΑΠΑΝΑΓΙΩΤΟΥ Α.Β.Ε.Ε.Α. - DROMEAS - Συστήματος επόμενης στον αναγνώστη, πριν προβεί σε οποιαδήποτε είδους επενδυτική επιλογή ή άλλη συναλλαγή με τον εκδότη, να ανατρέξει στη διεύθυνση διαδικτύου του εκδότη, όπου αναγράφονται οι περιόδους οικονομικής καταστάσεων καθώς κ

Διεύθυνση Διοίκησης:
Ημερομηνία Έγκρισης των Ετήσιων Οικονομικών Καταστάσεων:
Σύνθεση Διοικητικού Συμβουλίου:
Νόμιμος Εκτελεστής:
Ελεγκτική Εταιρεία:
Τύπος Έκθεσης Επισκόπησης:

www.dromeas.gr
29 Νοεμβρίου 2009
Πρόεδρος και Διευθύνων Σύμβουλος: Αθανάσιος Κ. Παπαπαναγιώτου, Εκτελεστικά Μέλη: Τσαγκαλάκη Φαίδαν, Τσιτάνης Στέφανος, Παπαπαναγιώτου Διονύσιος.
Μη εκτελεστικό μέλος: Κακαράκης Αθανάσιος, Ανεξάρτητα μη εκτελεστικά μέλη: Παλιός Ιωάννης, Ζαρωτιάδης Γρηγόριος.
Αθανάσιος Α. Τσαλιβός
Σ.Ο.Α. σ.ε.ο.ε.
Δεν απαιτείται

Table with 2 columns: ΣΤΟΙΧΕΙΑ ΚΑΤΑΣΤΑΣΗΣ ΟΙΚΟΝΟΜΙΚΗΣ ΘΕΣΗΣ (ενοποιημένα και μη ενοποιημένα) ποσά εκφρασμένα σε χιλιάδες ευρώ and ΣΤΟΙΧΕΙΑ ΚΑΤΑΣΤΑΣΗΣ ΟΙΚΟΝΟΜΙΚΩΝ ΕΞΟΔΩΝ (ενοποιημένα και μη ενοποιημένα) ποσά εκφρασμένα σε χιλιάδες ευρώ. Includes ENERGEHTIKO, IDIA KEΦAΛAIΑ KAI YΠOXPEΣEIEI, and IDIΩN KEΦAΛAIΩN KAI YΠOXPEΣEΩN (Y + Θ).

Table with 2 columns: ΣΤΟΙΧΕΙΑ ΚΑΤΑΣΤΑΣΗΣ ΜΕΤΑΒΟΛΩΝ ΙΔΙΩΝ ΚΕΦΑΛΑΙΩΝ (ενοποιημένα και μη ενοποιημένα) ποσά εκφρασμένα σε χιλιάδες ευρώ and ΣΤΟΙΧΕΙΑ ΚΑΤΑΣΤΑΣΗΣ ΤΑΜΙΑΚΩΝ ΡΟΩΝ (ενοποιημένα και μη ενοποιημένα) ποσά εκφρασμένα σε χιλιάδες ευρώ. Includes ENERGEHTIKO, IDIA KEΦAΛAIΑ KAI YΠOXPEΣEIEI, and IDIΩN KEΦAΛAIΩN KAI YΠOXPEΣEΩN (Y + Θ).

Ο ΠΡΟΕΔΡΟΣ Δ.Σ. και ΔΙΕΥΘΥΝΩΝ ΣΥΜΒΟΥΛΟΣ: ΑΘ. Κ. ΠΑΠΑΠΑΝΑΓΙΩΤΟΥ Α.Δ.Τ. ΑΕ 376280 Ο ΟΙΚΟΝΟΜΙΚΟΣ ΔΙΕΥΘΥΝΤΗΣ: ΦΑΙΔΩΝ Α. ΤΣΑΓΚΑΛΑΪΔΗΣ Α.Δ.Τ. Μ. 640800 Η ΥΠΕΥΘΥΝΗ ΛΟΓΙΠΤΗΡΙΑ: ΕΙΡΗΝΗ ΕΛΕΥΘΕΡΙΑΔΟΥ Α.Δ.Τ. ΑΕ 8633589 ΛΟΓΙΣΤΡΙΑ Α' ΤΑΞΕΩΣ Αρ. Αδείας 0007800

7. Πληροφορίες άρθρου 10 Ν.3401/2005 που δημοσιεύθηκαν από την εταιρεία κατά την χρήση 2009

A/A	ΘΕΜΑ	ΤΟΠΟΣ ΚΑΤΑΧΩΡΗΣΗΣ	ΗΜ/ΝΙΑ
1	Συμμετοχή σε διαγωνισμό για προμήθεια επίπλων του Υπουργείου Ανάπτυξης	www.ase.gr , www.dromeas.gr	06/02/2009
2	Τελετή απονομής βραβείων 4 ^{ου} Διαγωνισμού Βιομηχανικού Σχεδίου	www.ase.gr , www.dromeas.gr	11/02/2009
3	Ετήσια συνάντηση αντιπροσώπων του «ΔΡΟΜΕΑ»	www.ase.gr , www.dromeas.gr	23/02/2009
4	Τοποθέτηση Εσωτερικού Ελεγκτή	www.ase.gr , www.dromeas.gr	24/02/2009
5	Σύστημα διαχείρισης ηλεκτρονικού καταστήματος	www.ase.gr , www.dromeas.gr	11/03/2009
6	Οικονομικά αποτελέσματα 2008	www.ase.gr , www.dromeas.gr	31/03/2009
7	Αποτελέσματα Διαγωνισμού Ευρωπαϊκής Ένωσης	www.ase.gr , www.dromeas.gr	09/04/2009
8	Ανακοίνωση σύμφωνα με το Νόμο: 3556/2007	www.ase.gr , www.dromeas.gr	27/04/2009
9	Ελληνική πρωτιά στην Ε.Ε. από τον ΔΡΟΜΕΑ	www.ase.gr , www.dromeas.gr	13/05/2009
10	Ο ΔΡΟΜΕΑΣ ανοίγει δρόμους στη Μέση Ανατολή	www.ase.gr , www.dromeas.gr	29/05/2009
11	Ανακοίνωση σύμφωνα με το Νόμο: 3556/2007	www.ase.gr , www.dromeas.gr	11/06/2009
12	Αποφάσεις της Τακτικής Γ.Σ. των μετόχων	www.ase.gr , www.dromeas.gr	22/06/2009
13	Ανακοίνωση σύμφωνα με το Νόμο: 3556/2007	www.ase.gr , www.dromeas.gr	22/07/2009
14	Σχολιασμός αποτελεσμάτων Εξαμήνου	www.ase.gr , www.dromeas.gr	31/08/2009
15	Ανακοίνωση σύμφωνα με το Νόμο: 3556/2007	www.ase.gr , www.dromeas.gr	10/09/2009
16	Επαναδιατύπωση ανακοίνωσης 10/09/2009 σύμφωνα με το Νόμο: 3556/2007	www.ase.gr , www.dromeas.gr	18/09/2009
17	Γιορτάζουμε 30 ΧΡΟΝΙΑ-Προσφέρουμε 30% έκπτωση	www.ase.gr , www.dromeas.gr	23/10/2009
18	Παραγραφή μερίσματος χρήσης 2003	www.ase.gr , www.dromeas.gr	12/11/2009
19	Διεθνής Διαγωνισμός Βιομηχανικού Σχεδίου από τον ΔΡΟΜΕΑ	www.ase.gr , www.dromeas.gr	26/11/2009
20	ΔΡΟΜΕΑΣ: Επίσημος προμηθευτής εξαρτημάτων Mercedes	www.ase.gr , www.dromeas.gr	23/12/2009

8. Διαδικτυακός τόπος ανάρτησης της Ετήσιας Οικονομικής Έκθεσης

Οι ετήσιες οικονομικές καταστάσεις της εταιρείας και του ομίλου, η Έκθεση Ελέγχου του Ορκωτού Ελεγκτή Λογιστή και η Έκθεση Διαχείρισης του Διοικητικού Συμβουλίου για τη χρήση 01/01 - 31/12/2009, έχουν αναρτηθεί στην ηλεκτρονική διεύθυνση της εταιρείας www.dromeas.gr

ΕΡΓΟΣΤΑΣΙΟ

ΒΙΟΜΗΧΑΝΙΚΗ ΠΕΡΙΟΧΗ ΣΕΡΡΩΝ, 621 21 ΣΕΡΡΕΣ,
Τηλ. : 23210-99220, 99230 & Φαξ : 23210 99270
e-mail: dromeas@dromeas.gr
www.dromeas.gr

ΕΚΘΕΣΕΙΣ

ΑΘΗΝΑ: ΛΕΩΦ. ΚΗΦΙΣΙΑΣ 324^Α, ΧΑΛΑΝΔΡΙ, 210-6835250 - ΛΕΩΦ. ΜΕΣΟΓΕΙΩΝ 172, ΧΟΛΑΡΓΟΣ, 210-6525095 • **ΠΕΙΡΑΙΑΣ:** Π. ΡΑΛΛΗ 250 ΝΙΚΑΙΑ, 210-4973363 • **ΘΕΣΣΑΛΟΝΙΚΗ :** Κ. ΚΑΡΑΜΑΝΛΗ 112, 2310-311601 - ΓΙΑΝΝΙΤΣΩΝ 90 & ΧΑΛΚΙΔΟΣ ΓΩΝΙΑ, 2310-525827

ΑΝΤΙΠΡΟΣΩΠΟΙ ΕΠΙΠΛΩΝ ΓΡΑΦΕΙΟΥ

• **ΑΓΡΙΝΙΟ:** ΧΑΡΙΛΑΟΥ ΤΡΙΚΟΥΠΗ 177, 26410-20539 • **ΗΓΟΥΜΕΝΙΤΣΑ:** ΣΑΜΟΥΗΛ 4, 26650-28841 • **ΗΡΑΚΛΕΙΟ ΚΡΗΤΗΣ:** ΛΕΩΦ. ΚΝΩΣΟΥ 262, 2810-210216 • **ΚΑΒΑΛΑ:** ΤΕΝΕΔΟΥ 4, 2510-600061, 600062 • **ΚΕΡΚΥΡΑ:** 2^Ο ΧΛΜ. Ε.Ο. ΚΕΡΚΥΡΑΣ - ΠΑΛΑΙΟΚΑΣΤΡΙΤΣΑΣ, 26610-41505 • **ΚΕΦΑΛΟΝΙΑ ΑΡΓΟΣΤΟΛΙ:** ΣΟΥΗΔΙΑΣ & ΘΕΜΙΣΤΟΚΛΕΟΥΣ, 26710-28262 • **ΚΟΖΑΝΗ:** ΓΚΕΡΤΣΟΥ 16, 24610-21116 • **ΚΟΜΟΤΗΝΗ:** ΔΕΛΦΩΝ 2, 25310-33646 • **ΚΩΣ :** 7^ο ΧΛΜ ΕΠΑΡΧΙΑΚΗΣ ΟΔΟΥ ΚΩΣ – ΧΩΡΙΩΝ, 22420-68007 • **ΛΑΜΙΑ:** 2^ο ΧΛΜ Ν.Ε.Ο ΛΑΜΙΑΣ – ΑΘΗΝΩΝ, 22310-27601, 54000 • **ΛΑΡΙΣΑ:** ΡΟΥΣΒΕΛΤ 57, 2410-621177 • **ΛΙΒΑΔΕΙΑ :** ΘΕΣΣΑΛΟΝΙΚΗΣ 32, 22610-81456 • **ΜΥΤΙΑΗΝΗ ΛΕΣΒΟΣ:** ΑΕΡΟΠ. ΓΙΑΝΝΑΡΕΛΛΗ 49, 22510-29292 • **ΠΑΤΡΑ:** ΔΗΜ. ΓΟΥΝΑΡΗ 11^Α ΠΛΑΤΕΙΑ ΠΙΝΔΟΥ, 2610-622194 • **ΡΕΘΥΜΝΟ ΚΡΗΤΗΣ:** ΠΑΠΑΝΙΚΟΛΑΟΥ 3, 28310-56902 • **ΡΟΔΟΣ:** ΒΕΝΕΤΟΚΛΕΩΝ 73, 22410-22272 • **ΣΑΜΟΣ:** ΕΜ. ΣΟΦΟΥΛΗ & ΚΑΝΑΡΗ, 22730-81080 • **ΣΠΑΡΤΗ:** ΘΕΡΜΟΠΥΛΩΝ 118, 27310-29933 • **ΧΑΛΚΙΔΑ:** ΣΙΩΚΟΥ 4, 22210-77074 • **ΧΑΝΙΑ ΚΡΗΤΗΣ:** ΛΕΩΦ. Κ. ΚΑΡΑΜΑΝΛΗ 6 (ΠΡΩΗΝ Λ. ΣΟΥΔΑΣ), 28210-86005 • **ΧΙΟΣ :** ΑΕΡΟΠΟΡΟΥ ΡΟΔΟΚΑΝΑΚΗ 37, ΦΑΡΚΑΙΝΑ 22710-42070

ΑΝΤΙΠΡΟΣΩΠΟΙ ΟΛΟΚΛΗΡΩΜΕΝΩΝ ΣΥΣΤΗΜΑΤΩΝ ΚΟΥΖΙΝΑΣ

• **ΑΓΡΙΝΙΟ :** ΧΑΡΙΛΑΟΥ ΤΡΙΚΟΥΠΗ 177, 26410-20539 • **ΠΑΤΡΑ :** Ν.Ε.Ο. ΠΑΤΡΩΝ ΑΘΗΝΩΝ 32, 2610-423030 • **ΣΥΡΟΣ :** ΤΑΛΑΝΤΑ ΕΡΜΟΥΠΟΛΗΣ, 22810-77002 • **ΑΓΙΟΣ ΝΙΚΟΛΑΟΣ ΚΡΗΤΗΣ :** ΑΝΔΡΕΑ ΠΑΠΑΝΔΡΕΟΥ 45, 28410-25435

ΚΑΤΑΣΤΗΜΑΤΑ ΕΞΩΤΕΡΙΚΟΥ

• **ΒΟΥΛΓΑΡΙΑ – ΣΟΦΙΑ:** BUSINESS PARK SOFIA, “Mladost”-4, bl.-1, ground floor (beside Piraeus Bank), +359 24899720 • **ΑΛΒΑΝΙΑ – ΤΙΡΑΝΑ:** ALPHA GLINA – VASILAKI GIANNI, ZHAN DARK KOMPLEKSI TIRANA-2000, +355 4274440